नगरस्तरीय बार्षिक समिक्षा

आ.ब. २०७८/७९

सम्पुर्णमा हार्दिक नमस्कार

प्रस्तुतकर्ता

मणीराम आचार्य

स्वास्थ्य शाखा

स्वास्थ्य शाखा अन्तरगत कर्मचारी दरबन्दि ववरण

क्र सं	ववरण	स्विकृत दरबन्दि	पदपुर्ति	रिक्त	करार	कै फयत
१	हे ई सातौ तह	१	०	१	०	
२	हे ई छैठौ तह	५	६	०	०	
३	पहेन छैठौ तह	४	४	०	०	
४	हे ई पाचौ तह	८	९	०	०	
५	पहेन पाचौ तह	१	१	०	०	
६	हे ई चौथो तह	४	४	०	६	
७	पहेन चौथो तह	४	५	०	९	
८	ल्या अ चौथो तह	०	०	०	४	
९	का स	०	०	०	९	
१०	स्विपर	०	०	०	३	
जम्मा		२७	२९	१	३१	

आ ब २०७८।२०७९ को निसर्त तर्फको बजेट तथा कार्यक्रमहरु

क्र सं	क्रयाकलाप/कार्यक्रम	वनियोजित वजेट	खर्च बजेट	सम्पन्न भएको	सम्पन्न हुन बाँकी	प्रगती प्रतिशत
१	करार कर्मचारीहरुको पारिश्र मक र भत्ता निरन्तरता	९१०१८६०	९०२२९९२	सम्पन्न		९९.१३
२	को भड अस्पतालमा कार्यरत कर्मचारीहरुको तलब	१६३४३८६	१६३४३८६	सम्पन्न		१००.
३	संस्था प्रमुखहरुको नगरपा लका स्तरिय मा सक तथा आकस्मिक बैठक	३४५००००	२५४३५०	सम्पन्न		७३.७२
४	कार्यालय संचालन खर्च को भड अस्पताल	१०००००	९९२५०	सम्पन्न		९९.२५
५	बिबिध खर्च को भड अस्पताल	३००००	२९९४०	सम्पन्न		९९.८
६	स्वास्थ्य चौकी स्तरिय मा सक बैठक	१९८०००	८९२५०	सम्पन्न		४५.०८
७	**VIA Equipment and IUCD Implant Set** खरिद	१२५०००	१२४९६९	सम्पन्न		९९.९८
८	घर भाडा	१०८०००	७६६७०	सम्पन्न		७०.९९

आ ब २०७८।२०७९ को निसर्त तर्फको बजेट तथा कार्यक्रमहरु

क्र सं	क्रयाकलाप/कार्यक्रम	वनियोजित वजेट	व त्तय प्रगती	सम्पन्न भएको	सम्पन्न हुन बाँकी	प्रगती प्रतिशत
९	आकस्मिक बिबिध खर्च	४८४३५४	४०७८१	सम्पन्न भएको		८.४२
१०	गाँउघर क्लिनिक संचालन	११२२००	९६०३२	सम्पन्न भएको		८५.५९
११	अत्याबश्यकऔष ध खरिद को भड अस्पताल	४५००००	४४१६७०	सम्पन्न भएको		९८.१५
१२	खोप क्लिनिक संचालन	११२२००	६१५००	सम्पन्न भएको		५४.८१
१३	बिध्यालय आयुर्बेद तथा योग शक्षा कार्यक्रम को भड अस्पताल	४००००	४००००	सम्पन्न भएको		१००.
१४	मातृ तथा नबजात शशु स्याहार कार्यक्रम	३६००००	३५९७००	सम्पन्न भएको		९९.९२
१५	घरदैलो सुत्केरी सेवा	२४००००	२४००००	सम्पन्न भएको		१००.
१६	ईनधन खर्च	१६०००	१५८४४	सम्पन्न भएको		९९.०३
१७	बृद् ध अनुगमन प्रोत्साहन	४५०००	१२१५०	सम्पन्न भएको	.	२७

आ ब २०७८।२०७९ को निसर्त तर्फको बजेट तथा कार्यक्रमहरु

क्र सं	क्रयाकलाप/कार्यक्रम	वनियोजित वजेट	खर्च बजेट	सम्पन्न भएको	सम्पन्न हुन बाँकी	प्रगती प्रतिशत
१९	आधारभुत तथा आकस्मिक कार्यका लागी औष ध तथा सर्जिकल्स उपकररण	१२६५०००	९२५०४८	सम्पन्न भएको		७३.१३
२०	स्तनपायी आमा तथा नवजात शशुको रक्षार्थ सुत्केरी महिलाहरुको लागी दुग्धबर्द्धकऔष ध बितरण को भड अस्पताल	४००००	४००००	सम्पन्न भएको		१००.
२१	स्वास्थ्य चौकी अनुदान	६५००००	४९६६७६	सम्पन्न भएको		७६.४१
२२	च क्रय आक मक चक्र कोष	८००००	०		सम्पन्न हुन बाँकी	०.
२३	कम्प्युटर प्रन्टर खरिद को भड अस्पताल	८००००	०		सम्पन्न हुन बाँकी	०.
२४	संचार खर्च	३५०००	२५९१३	सम्पन्न भएको		७४.०४
२५	भ्रमण तथा कार्यलय संचालन तथा ब्यबस्थापन	३५०००	३१२००	सम्पन्न भएको		८९.१४
२६	बि भन्न कार्यबि धहरु निर्माण	७५०००	०		सम्पन्न हुन बाँकी	०.
२७	अनुगमन	१००००	०		सम्पन्न हुन बाँकी	०.

आ ब २०७८।२०७९ को निसर्त तर्फको बजेट तथा कार्यक्रमहरु

क्र सं	क्रयाकलाप/कार्यक्रम	वनियोजित वजेट	खर्च बजेट	सम्पन्न भएको	सम्पन्न हुन बाँकी	प्रगती प्रतिशत
२७	भ्याक्सिन तथा औष ध ढुवानी ,प्याकेजिङ तथा रिप्या कँग	४९५००	३२०००	सम्पन्न भएको		६४.६५
२८	म स्वा स्व से लगायत बि भन्न स्वास्थ्य दिबस मनाउन खर्च	६००००	४०४०	सम्पन्न भएको		६.७३
२९	२४ घण्टा खोप भण्डारन तथा बितरणका लागी संचार खर्च	१२०००	१२०००	सम्पन्न भएको		१००.
३०	अत्याबश्यकऔष ध खरिद	२०००००	२०००००	सम्पन्न भएको		१००.
३१	जेष्ठ नागरिकका लागी स्वास्थ्य प्रबर्धनात्मक कार्यक्रम को भड अस्पताल	७६०००	७६०००	सम्पन्न भएको		१००.
३२	गाँठघर तथा खोप कार्यक्रम संचालनका लागी खोप कार्यकर्ताहरुलाई फल्ड भत्ता	१९००००	१८४८००	सम्पन्न भएको		९७.२६
३३	पंचकर्म सेबा थेरा प बिस्तार	६००००	५९३५०	सम्पन्न भएको		९८.९२
३४	तथ्याङ्कको गुणस्तर सुधार लागी तथ्याङ्क लेखाजोखा र (RDQA) र स मक्षा	२५०००	१७६००	सम्पन्न भएको		७०.४

आ ब २०७८।२०७९ को निसर्त तर्फको बजेट तथा कार्यक्रमहरु

क्र सं	क्रयाकलाप/कार्यक्रम	वनियोजित वजेट	व तय प्रगती	सम्पन्न भएको	सम्पन्न हुन बाँकी	प्रगती प्रतिशत
३७	गुणस्तर सुधार (एम एस एस) कार्यक्रम	११५०००	०		सम्पन्न हुन बाँकी	०.
३८	**RRT/ CICT** बैठक तथा टिम परिचालनका लागी संचार	०			सम्पन्न हुन बाँकी	
३९	को भड रोकथाम ,नियन्त्रण तथा उपचार	५००००	०		सम्पन्न हुन बाँकी	०.
४०	पुर्ण खोप सुनिश्चितता तथा दिगोपनाका लागी घरधुरी सर्बेक्षण	२२५०००	०		सम्पन्न हुन बाँकी	०.
४१	छपाई फर्म, फरमेट, अनुसु च , रजिस्टर तथा अन्य	१६५०००	१६०३१६	सम्पन्न भएको		९७.१६
४२	म स्वा स्व से बिदाई कार्यक्रम	१३५०००	१३४७९५	सम्पन्न भएको		९९.८५
	कुल जम्मा	१७२३४५००	१५०३९२२२			८७.२६

आ ब २०७८।२०७९ को ससर्त तर्फको बजेट तथा कार्यक्रमहरु

क्र सं	क्रयाकलाप/कार्यक्रम	वनियोजित वजेट	खर्च बजेट	सम्पन्न भएको	सम्पन्न हुन बाँकी	प्रगती प्रतिशत
१	उपचारात्मक सेवा अन्तरगतका कार्यक्रमहरु (आधारभुत तथा आकस्मिक स्वास्थ् सेवाको लागी औष ध खरिद न्युनतम सेबामापदण्ड कार्यक्रम संचालन तथा सुदृढीकरण र आखा, नाक ,घाटी तथा मुख स्वास्थ्य सम्बन्धी अ भमु खकरण तथा बिध्यालय स्क्रिनिङ कार्यक्रम कार्य संचालन निर्दे शकामा उल्लेख भए बमोजिम संचालन गर्ने)	**2000000**	१९९७७२५	सम्पन्न भएको		९९.८९
२	आलो तथा कालाजार महामारी हुने क्षेत्रको छनौट गरी बिषादि छर्कने रेस्पोन्सिभ स्प्रेईङ समेत कटजन्य रोग नियन्त्रण कार्यक्रमकोअनुगमन एबं मुल्याङ्कन तथा कटजन्य रोग नियन्त्रणका ला ग बहुनिकाय अन्तर क्रया	**100000**	95110	सम्पन्न भएको		९५.११
३	क्षयरोगका जो खम समुह तथा स्वास्थ्य सेबाकव पहुच कम भएका समुदायमा स क्रय क्षयरोग खोज पडताल कार्यक्रम, घर परिबारका सदस्यहरुको सम्पर्क परिक्षण, समुदायमा क्षयरोगका बिरामीहरुको खोज पडतालका लागी क्षमता अ भबृद् ध तथा परिचालन	**120000**	0		सम्पन्न हुन बाँकी	०.
४	कोभीड १९ लगायत बि भन्न महामारीजन्य रोगहरुको रोकथाम नियन्त्रण तथा निगरानिका लागी सरोकारवालासँगको अन्तर क्रया तथा **RRT** स्वास्थ्यक र्म परिचालन	**50000**	0		सम्पन्न हुन बाँकी	०.
५	कोभीड १९ बिरुद्धको खोप अ भयान संचालन ब्यबस्थापन खर्च पा लकास्तरीय स मक्षा तथा योजना र पा लका तथा स्वास्थ्य संस्था स्तरीय सुपरिबेक्षण	**187000**	150800	सम्पन्न भएको		८०.६४
६	को भड १९ महामारीबाट प्रभाबित अति बिपन्न परिबार नगद हस्तान्तरण कार्यबि ध २०७८बमोजिम हुने गरी अ धकतम लाभग्राहि परिबार संख्या ८९३ लाई रु १०००० का दरले नगद हस्तान्तरण प्रयोजनार्थ	८९३००००	८८०००००	सम्पन्न भएको		९८.५४
७	परिबार नियोजन कशोर कशोरी तथा प्रजनन् कार्यक्रम	**376000**	३५८७९०	सम्पन्न भएको		९५.४२
८	पशुपंन्छि आदिबाट हुने ईन्फुएन्जा बर्ड फ्लु **,AMR,** सष्टीसर्को सस , टक्सोप्ज्मो सस आदि बि भन्न सरुवा रोग सम्बन्धी रोगथाम तथा नियन्त्रणका लागी सचेतना कार्यक्रम	**20000**	0		सम्पन्न हुन बाँकी	०.
९	पा लका स्तरमा टाईफाईट खोप अ भयान संचालन तथा निय मत खोपमा टाईफाईट खोप सुरुवातको साथै निय मत खोप सुदृढीकरण र सरसफाई प्रबद्धनको लागी पा लका र वडा खोप समन्वय स मति र सरोकारवालाहरुकोअ भमु खकरण गोष्ठि १ दिन	**299000**	१८७६०	सम्पन्न भएको		६२.८

आ ब २०७८।२०७९ को ससर्त तर्फको बजेट तथा कार्यक्रमहरु

क्र सं	क्रयाकलाप/कार्यक्रम	वनियोजित वजेट	खर्च बजेट	सम्पन्न भएको	सम्पन्न हुन बाँकी	प्रगती प्रतिशत
१०	पा लकास्तरमा स्वास्थ्य संस्थाहरुको मा सक बैठक ,डाटा भेरी फकेशन एबं गुणस्तर सुधार साथे चौमा सक एबं बा र्षक समीक्षा	**100000**	58100	सम्पन्न भएको		५८.१
११	पा लकास्तरमा खोप र सरसफाई प्रबद्धन कार्यक्रमको स मक्षा सुक्ष्म योजना अध्याब धक र पा लका खवप समन्वय स मतिको अ भमु खकरण समेत पा लकास्तरमा २ दिन वडा खोप समन्वय स मतिको वडास्तरमा अ भमु खकरण १ दिन तथा पुर्ण खोप सुनिश्चितताको लागी घरधुरी सर्बेक्षण भेरी फकेसन कार्यसमेत	**196000**	१९२८००	सम्पन्न भएको		९८.३७
१२	पोषण कार्यक्रम	**1195000**	११६३२४०	सम्पन्न भएको		९७.३४
१३	मलेरिया ,डेङगु, कालाजार ,स्क्रब टाईफस आदि कटजन्य रोगको डाटा भेरि फकेसन	**10000**	0		सम्पन्न नभएको	०.
१४	महिला स्वास्थ्य स्वयम सेबिकाको रेफ्रेसर ता लम ३ दिन	**300000**	३०००००	सम्पन्न भएको		१००.
१५	मातृ तथा नव शशु कार्यक्रम	**1319000**	४६४००	सम्पन्न भएको		३.५२
१६	मातृ तथा नव शशु कार्यक्रम अन्तरगत आमा सुरक्षा, गर्भवती उत्प्रेरण सेबा ,न्यानो झोला र निशुल्क गर्भपतन कार्यक्रम	**3328000**	१५९४३०९	सम्पन्न भएको		४७.९१
१७	राष्ट्रीय महिला सामुदायिक स्वास्थ्य स्वयम सेबिका कार्यक्रमको थप यातायात खर्च(थप)	६४८०००	६०३०००	सम्पन्न भएको		९३.०६
१८	राष्ट्रीय महिला स्वास्थ्य स्वयम सेबिका कार्यक्रम पोषाक प्रोत्साहन यातायात खर्च बा र्षक स मक्षा गोष्ठि र दिबस मनाउने खर्च समेत	**1900000**	१८९४०००	सम्पन्न भएको		९९.६८

आ ब २०७८।२०७९ को ससर्त तर्फको बजेट तथा कार्यक्रमहरु

क्र सं	क्रयाकलाप/कार्यक्रम	वनियोजित वजेट	खर्च बजेट	सम्पन्न भएको	सम्पन्न हुन बाँकी	प्रगती प्रतिशत
१९	बिध्यालय स्वास्थ्य शक्षा /आमा समुह तथा महिला स्वास्थ्य स्वयम सेबिकाहरुका लागी सामाजिक ब्यबहार परिबर्तन कार्यक्रम	100000	0		सम्पन्न नभएको	०.
२०	बि भन्न सरुवा रोग ,नसर्ने रोग ,जुनोटिक ,मान सक स्वास्थ्य सम्बन्धी अन्तर क्रया कार्यक्रम तथा दिबसहरु(Hypertension ,Diabeties ,COPD,Cancer days,)आत्महत्या रोगथाम दिबस मान सक स्वास्थ्य दिबस, अल्जाईर दिबस, रेबिज दिबस, बिश्व औलो दिवस मनाउने	120000	0		सम्पन्न नभएको	०.
२१	स्थलगत अनु शक्षण गरी स्वास्थ्यक र्महरुको क्षमता अ भबृद् ध एबं तथ्याङको गुणस्तर सुनिश्चित, क्षयरोगका कार्यक्रमको अर्धबा र्षक स मक्षा तथा उपचार नतिजाको कोहर्ड बिश्लेषण	45000	0		सम्पन्न नभएको	०.
२२	स्थानीय तहका स्वास्थ्य चौकी, प्रा स्वा के र अस्पतालहरुमा कार्यरत कर्मचारिहरुको तलब, महंगी भत्ता, स्थानीय भत्ता, पोषाक लगायत प्रशासनिक खर्च समेत	16700000	१६४१०१६६	सम्पन्न भएको		९८.२६
२३	स्वास्थ्य सुचना साथै आई एम यु सुदृढीकरण कार्यक्रम	200000	१६७०००	सम्पन्न भएको		८३.५
२४	स्वास्थ्य संस्थामा आकस्मिकअबस्थामा औष ध एबं ल्याब सामाग्री ढुवानी, रेक र्डङ तथा रिपोर्टिङका लागी फर्म फरमेट छपाई तथा फोटोकपी ई टि बि रजिष्टर अध्याब धक, बिश्व क्षयरोग दिबस सम्बन्धी कार्यक्रम	35000	४२९०	सम्पन्न भएको		१२.२६
२५	स बि आई एम एन सआई onsite को चङ र समता तथा पहुच कार्यक्रम	200000	८७३००	सम्पन्न भएको		४३.६५
२६	हा तपाईले रोग बिरुद्धको आम औष ध सेबन MDA कार्यक्रम संचालन १३ जिल्लाका १३८ पा लकाहरु	1000000	0		सम्पन्न नभएको	०.
	कुल जम्मा	39478000	३४११०७९०			८६.४

आ ब २०७८।२०७९ को बितिय प्रगति

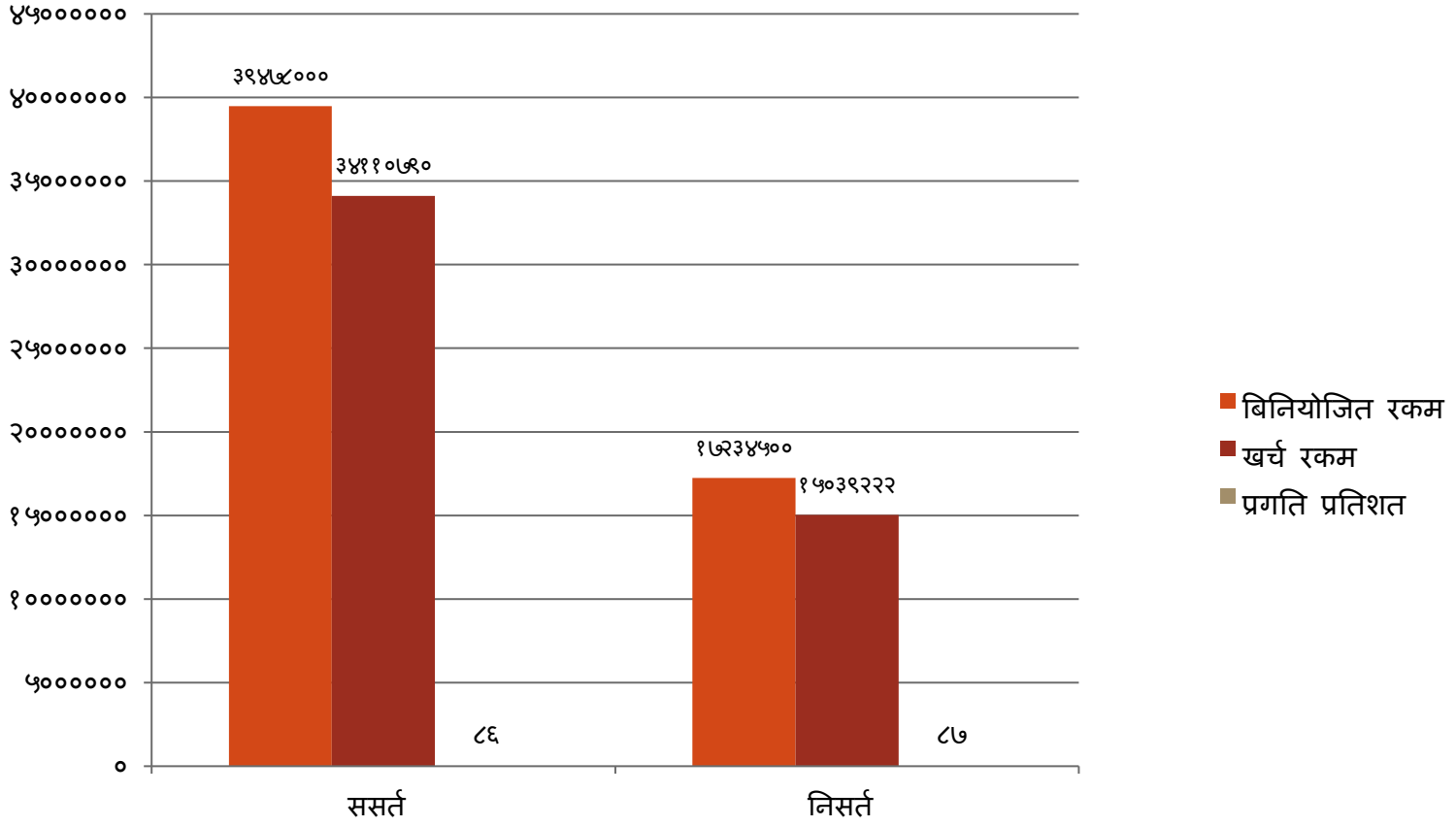

कार्यक्रमको भौतिक प्रगति

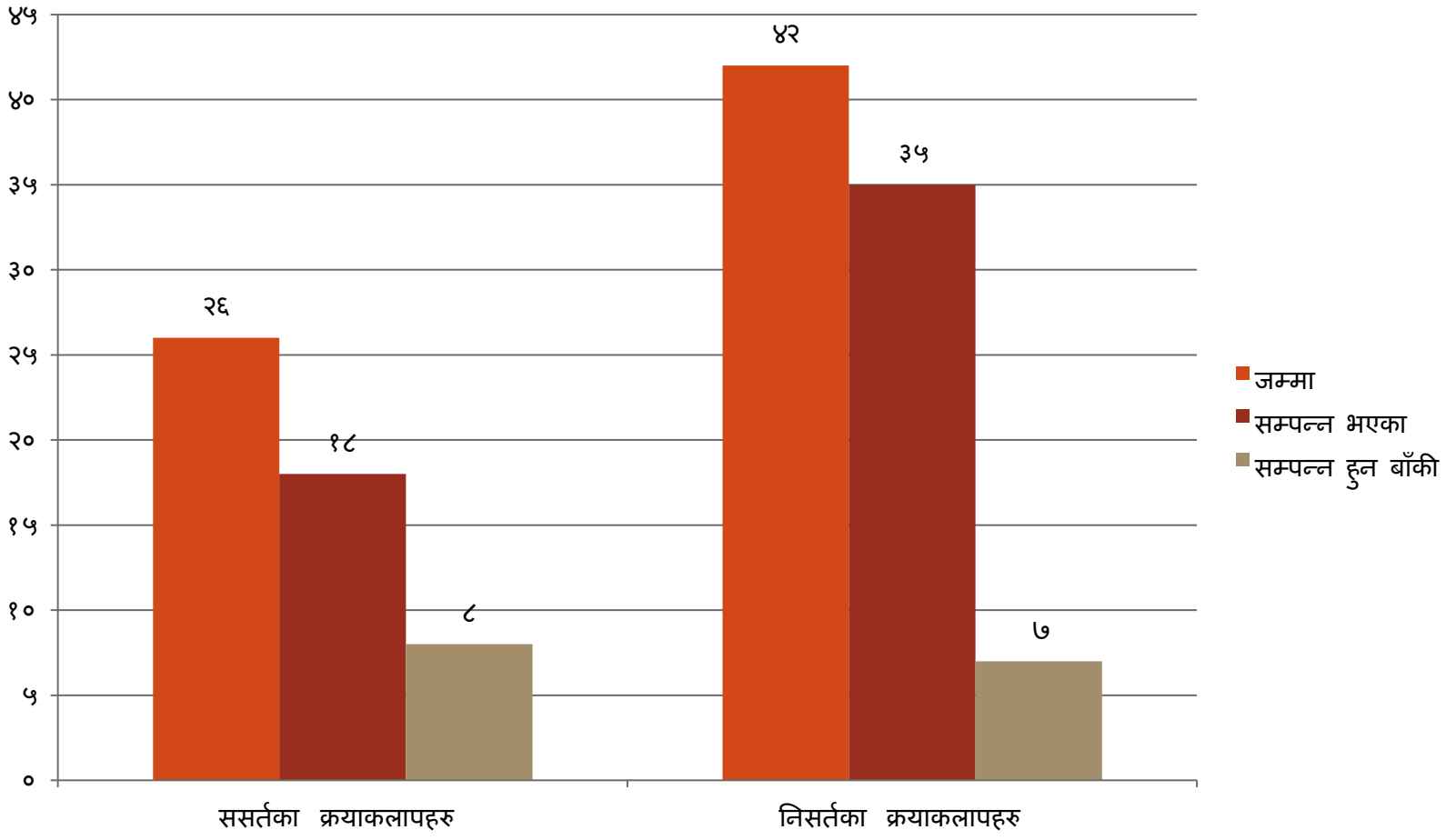

निति, कार्यक्रम र उपलब्धि

स नं	निति तथा कार्यक्रमहरु	कार्यान्व्यनको अबस्था तथा उपलब्धिहरु
१	निशुल्क आधारभुत तथा आकस्मिक स्वास्थ्य सेबा प्रबाह गर्ने साथै	१ वटा को भड अस्पताल ४ चारबटा स्वास्थ्य चौको र ५ वटा आधारभुत स्वास्थ्य केन्द्रमा औष ध आपुर्ति गरिएको साथै १० बेडको सानोश्री आधारभुत अस्पातालको निर्माण कार्य भइरहेको । र आ ब ०७८।७९ मा ४३९६९ जनाले बहिरङ्ग सेवा पाएका जसमा महिला २६५२६ र पुरुष १७४४३ ।
२	सुरक्षीत मातृत्व र नव शशु सेवा लाइ प्रभावकारी बनाउन नज शशु स्याहार र घरदैलो सुत्केरी सेवा ।	६९८ जना लाइ पहिलो गर्भवति जाच ५८० जना लाइ चौथो गर्भवती जाभ २९७ जनाले संस्थागत सुत्केरी र ६०८ जना सुत्केरी आमालाइ घरदैलो सुत्केरी सेवा पुर्याइएको ।
३	महामारी, रोग नियन्त्रण	५७५ घरपरीवारमा कटजन्य रोग नियन्त्रणको लागी औषधी छ र्कने कार्य गरेको ।
४	पुर्ण खोप सुनिश्चितता कायम गर्ने ।	०दे ख १५ महिनाको ८७९ जना बालबा लका र १६ दे ख २३ को ७०५ जना सम्पुर्ण बालबा लकाहरुले पुर्ण खोप लएको सुनिश्चित गरी मति २०७९ असार २४ गते मधुवन नगरपालीका पुर्ण खोप घोषणा सभा कार्यक्रम गरीएको ।
५	को भड १९ रोकथाम नियन्त्रण तथा उपचार ।	को भड अस्थायी अस्पताल स्थापना गरी ३५७ जनाको परिक्षणको साथसाथै १२९ जना संक्र मतहरुलाई भर्ना गरी उपचार पश्चात डस्चार्ज गरिएको र हालसम्म ४४३०७ जनालाई को भड १९ वरुद्धको पहिलो मात्रा ३३८९६ जनालाई दोस्रो मात्रा र १७८०३ जनालाई वुस्टर मात्रा खोप लगाइएको ।
६	जेष्ठ नागरिकहरु र महिलाहरुका लागी घुम्ति स्वास्थ्य शबिरहरु संचालन गर्ने ।	७० बर्ष भन्दा माथीका ९५७ जना जेष्ठ नागरीकहरुलाइ घरमै गइ सेवा प्रदान गरीएको साथै ९० जनालाइ आइ यू स डी, इमप्लान्ट र ३४६ जनालाइ VIA सेवा प्रदान गरीएको ।
७	स्वास्थ्य एन निति र कार्य व ध तर्जुमा गर्ने ।	स्वास्थ्य एन स्वास्थ्य निति र आकस्मिक चक्र कोष निर्दे शका बनेको ।

निति, कार्यक्रम र उपलब्धि

स नं	निति तथा कार्यक्रमहरु	कार्यान्व्यनको अबस्था तथा उपलब्धिहरु
८	सुरक्षीत मातृत्व तथा नव शशु स्वास्थ्य सेवा बहिरङ्ग र अन्तरङ्ग सेवालाइ प्रभावकारी बनाउने ।	३ वटा ब र्थङ्ग सेन्टरका न र्सङ्ग कर्मचारीहरुलाइ onsite coach गरीएको र चार वटा स्वास्थ्य संस्थालाइ रु १ लाख र ५ वटा आधाभुत स्वास्थ्य केन्द्रलाइ ५० हजारका दरले अनुदान प्रदान गरीएको ।
९	अनलाइन माध्यमबाट प्रतिवेदन प्रबिष्ट गर्ने ।	४ वटा स्वास्थ्य चौकीबाट मा सक रुपमा DHIS 2 मा मा सक प्रतिवेदन हुने गरेको । साथै ८३३ जनाको नगरपालीकाबाट QR code प्रमा णकरण गरीएको ।
१०	महिला स्वास्थ्य स्वयं से वकाको सेवालाइ प्रभावकारी बनाउन प्रोत्साहन गर्ने ।	६ जना महिला स्वास्थ्य स्वयं से वका लाइ २० हजार नगद सहित सम्मानजनक बिदाइ गरेको साथै ३७ जना नयाँ महिला स्वास्थ्य स्वयं से वकाहरुलाइ १० दिनको आधारभुत ता लम र ७० जना पुराना महिला स्वास्थ्य स्वयं से वकाहरुलाइ ४ दिनको पुर्नताजगी ता लम प्रदान गरीएको ।
११	स्वास्थ्य सेवा माथीको समतायूक्त पहुँच एवं उपयोग सुनिश्चित गर्ने ।	१९ वटा गाउँघर क्लनिक र २० वटा खोप केन्द्रहरु बाट निय मत रुपमा सेवा प्रदान गरीएको ।
१२	वध्यालयमा कशोर कशोरीहरुलाइ उ चत परामर्श गरिने ।	गुरासँ मा. व., तारातल मा. व. र पुर्णपुर मा. व. का २२९ जना कशोर कशोरीहरुलाइ यौन तथा प्रजनन स्वास्थ्य सम्बन्धि परामर्श दिइएको ।
१३	बाल स्वास्थ्य ,खोप ,पोषण ,क्षय /कुष्ठ, औलो, प नि लगायत प्रतिकारात्मक ,प्रबद्धधनात्मक तथा उपचारत्मक सेबामा सहज पहुच पुर्याउने ।	स्वास्थ्य चौकी ,आधारभुत स्वास्थ्य केन्द्र ,खोप क्लिनिक, गाँउघर क्लिनिक तथा आमा समुहबाट निय मत सेबा प्रबाह भैरहेको ।

मुख्य मुख्य उपलब्धीहरु

- पुर्ण खोप सुनिश्चितता न पा घोषणा गरिएको ।
- सानोश्री आधारभुत अस्पताल निर्माण कार्यको थालनी भएको ।
- को भड १९ वरुद्धको खोप लगाइएको (४४३०७ जनालाइ पहिलो मात्रा ३३८९६ जनालाइ दोस्रो मात्रा र १७८३० जनालाइ बुस्टर मात्रा)
- सबै स्वास्थ्य चौकी, आधारभुत स्वास्थ्य केन्द्रहरुमा औषधीहरु आपुर्ति गरीएको ।
- ७० बर्ष माथीका जेष्ठ नागरीकहरुलाइ घरघरमा गइ स्वास्थ्य परिक्षण गरीएको ।
- महिलाहरुको लागी घुम्ति स्वास्थ्य श वर संचालन गरीएको ।

समस्याहरु

- कार्य संचालन निर्देशका समयमा नआउनु र स्पस्ट नहुनु ।
- कोभिड १९ को प्रभाब पर्नु करिब पुरै आ ब मा स्वास्थ्यक र्महरु खोप अभियान संचालनमा नै परिचालत रहनु ।
- स्थानीय चुनाब को प्रभाब ।
- प्रणालीगत समस्याहरु ।
- प्रदेश र स्थानीय तहमा साझा बजेट बिनियोजन हुनु ।
- थोरै जनशक्तिबाट धेरै बिषयगत कार्यक्रम हेर्नु पर्ने ।
- कतिपय आवश्यक नपर्ने कार्यक्रममा बजेट वनियोजन भइ आएको ।
- पहिलो त्रैमासकमा कार्यक्रम संचालन गर्न कठिनाइ ।

सुझावहरु

- कार्यक्रमहरुलाइ चौमा सक ब्रेकडाउन गरी सोहि अनुरुप कार्यक्रम गर्नुपर्ने ।
- खरीद गर्नुपर्ने कार्यक्रमहरुको बा र्षक खरीद योजना बनाइ पहिलो वा दोस्रो चौम सक भत्रै खरीद गर्नुपर्ने ।
- पेश्की र भुक्तानी लने दिने प्रणालीलाइ आवश्यकता अनुरुप केही लचक बनाउनु पर्ने ।
- कार्यक्रम कार्यान्वयनका लागी कार्यान्वयन मार्गदर्शन / कार्यबि ध / मापदण्ड बनाइ लागु गर्नुपर्ने ।
- पालीकाको चौमा सक स मक्षा निय मत हुनुपर्ने ।

फोटोहरु

सुर्तिजन्य पदार्थ रहित दिवस सम्बन्धि अन्न क्रया कार्यक्रम

फोटोहरु

फोटोहरु

पुर्ण खोप न पा सुनिश्चितता घोषणा

फोटोहरु

पुर्ण खोप न पा सुनिश्चितता घोषणा

फोटोहरु

पुर्ण खोप न पा सुनिश्चितता घोषणा

फोटोहरु

नयाँ महिला स्वास्थ्य स्वयं से वकाहरुको लागी आधारभुत तालीम

फोटोहरु

नयाँ महिला स्वास्थ्य स्वयं से वकाहरुको लागी आधारभुत तालीम

फोटोहरु

नयाँ महिला स्वास्थ्य स्वयं से वकाहरुको लागी आधारभुत तालीम

फोटोहरु

७० बर्ष माथीका जेष्ठ नागरीकहरुलाइ घरमै गई स्वास्थ्य सेवा दिएको ।

फोटोहरु

७० बर्ष माथीका जेष्ठ नागरीकहरुलाइ घरमै गई स्वास्थ्य सेवा दिएको ।

फोटोहरु

को भड १९ वरुद्धको खोप सेवा लदै सेवाग्राहीहरु।

फोटोहरु

को भड १९ बिरुद्धको खोप प्रदान गर्दै स्वास्थ्यक र्म ।

फोटोहरु

महिला स्वास्थ्य स्वयं से वकाको अर्धवा र्षक स मक्षा।

केहि प्रश्न ?

धन्यवाद
।।

नगरस्तरीय बार्षिक समिक्षा

आ.ब. २०७८/७९

सम्पुर्णमा हार्दिक नमस्कार

प्रस्तुतकर्ता

मणीराम आचार्य

स्वास्थ्य शाखा

स्वास्थ्य शाखा अन्तरगत कर्मचारी दरबन्दि ववरण

क्र सं	ववरण	स्विकृत दरबन्दि	पदपुर्ति	रिक्त	करार	कै फयत
१	हे ई सातौ तह	१	०	१	०	
२	हे ई छैठौ तह	५	६	०	०	
३	पहेन छैठौ तह	४	४	०	०	
४	हे ई पाचौ तह	८	९	०	०	
५	पहेन पाचौ तह	१	१	०	०	
६	हे ई चौथो तह	४	४	०	६	
७	पहेन चौथो तह	४	५	०	९	
८	ल्या अ चौथो तह	०	०	०	४	
९	का स	०	०	०	९	
१०	स्विपर	०	०	०	३	
जम्मा		२७	२९	१	३१	

आ ब २०७८।२०७९ को निसर्त तर्फको बजेट तथा कार्यक्रमहरु

क्र सं	क्रयाकलाप/कार्यक्रम	वनियोजित वजेट	खर्च बजेट	सम्पन्न भएको	सम्पन्न हुन बाँकी	प्रगती प्रतिशत
१	करार कर्मचारीहरुको पारिश्र मक र भत्ता निरन्तरता	९१०१८६०	९०२२९९२	सम्पन्न		९९.१३
२	को भड अस्पतालमा कार्यरत कर्मचारीहरुको तलब	१६३४३८६	१६३४३८६	सम्पन्न		१००.
३	संस्था प्रमुखहरुको नगरपा लका स्तरिय मा सक तथा आकस्मिक बैठक	३४५००००	२५४३५०	सम्पन्न		७३.७२
४	कार्यालय संचालन खर्च को भड अस्पताल	१०००००	९९२५०	सम्पन्न		९९.२५
५	बिबिध खर्च को भड अस्पताल	३००००	२९९४०	सम्पन्न		९९.८
६	स्वास्थ्य चौकी स्तरिय मा सक बैठक	१९८०००	८९२५०	सम्पन्न		४५.०८
७	**VIA Equipment and IUCD Implant Set** खरिद	१२५०००	१२४९६९	सम्पन्न		९९.९८
८	घर भाडा	१०८०००	७६६७०	सम्पन्न		७०.९९

आ ब २०७८।२०७९ को निसर्त तर्फको बजेट तथा कार्यक्रमहरु

क्र सं	क्रयाकलाप/कार्यक्रम	वनियोजित वजेट	व त्तय प्रगती	सम्पन्न भएको	सम्पन्न हुन बाँकी	प्रगती प्रतिशत
९	आकस्मिक बिबिध खर्च	४८४३५४	४०७८१	सम्पन्न भएको		८.४२
१०	गाँउघर क्लिनिक संचालन	११२२००	९६०३२	सम्पन्न भएको		८५.५९
११	अत्याबश्यकऔष ध खरिद को भड अस्पताल	४५००००	४४१६७०	सम्पन्न भएको		९८.१५
१२	खोप क्लिनिक संचालन	११२२००	६१५००	सम्पन्न भएको		५४.८१
१३	बिध्यालय आयुर्बेद तथा योग शक्षा कार्यक्रम को भड अस्पताल	४००००	४००००	सम्पन्न भएको		१००.
१४	मातृ तथा नबजात शशु स्याहार कार्यक्रम	३६००००	३५९७००	सम्पन्न भएको		९९.९२
१५	घरदैलो सुत्केरी सेवा	२४००००	२४००००	सम्पन्न भएको		१००.
१६	ईनधन खर्च	१६०००	१५८४४	सम्पन्न भएको		९९.०३
१७	बृद् ध अनुगमन प्रोत्साहन	४५०००	१२१५०	सम्पन्न भएको	.	२७

आ ब २०७८।२०७९ को निसर्त तर्फको बजेट तथा कार्यक्रमहरु

क्र सं	क्रयाकलाप/कार्यक्रम	वनियोजित वजेट	खर्च बजेट	सम्पन्न भएको	सम्पन्न हुन बाँकी	प्रगती प्रतिशत
१९	आधारभुत तथा आकस्मिक कार्यका लागी औष ध तथा सर्जिकल्स उपकररण	१२६५०००	९२५०४८	सम्पन्न भएको		७३.१३
२०	स्तनपायी आमा तथा नवजात शशुको रक्षार्थ सुत्केरी महिलाहरुको लागी दुग्धबर्द्धकऔष ध बितरण को भड अस्पताल	४००००	४००००	सम्पन्न भएको		१००.
२१	स्वास्थ्य चौकी अनुदान	६५००००	४९६६७६	सम्पन्न भएको		७६.४१
२२	च क्रय आक मक चक्र कोष	८००००	०		सम्पन्न हुन बाँकी	०.
२३	कम्प्युटर प्रन्टर खरिद को भड अस्पताल	८००००	०		सम्पन्न हुन बाँकी	०.
२४	संचार खर्च	३५०००	२५९१३	सम्पन्न भएको		७४.०४
२५	भ्रमण तथा कार्यलय संचालन तथा ब्यबस्थापन	३५०००	३१२००	सम्पन्न भएको		८९.१४
२६	बि भन्न कार्यबि धहरु निर्माण	७५०००	०		सम्पन्न हुन बाँकी	०.
२७	अनुगमन	१००००	०		सम्पन्न हुन बाँकी	०.

आ ब २०७८।२०७९ को निसर्त तर्फको बजेट तथा कार्यक्रमहरु

क्र सं	क्रयाकलाप/कार्यक्रम	वनियोजित वजेट	खर्च बजेट	सम्पन्न भएको	सम्पन्न हुन बाँकी	प्रगती प्रतिशत
२७	भ्याक्सिन तथा औष ध ढुवानी ,प्याकेजिङ तथा रिप्या कँग	४९५००	३२०००	सम्पन्न भएको		६४.६५
२८	म स्वा स्व से लगायत बि भन्न स्वास्थ्य दिबस मनाउन खर्च	६००००	४०४०	सम्पन्न भएको		६.७३
२९	२४ घण्टा खोप भण्डारन तथा बितरणका लागी संचार खर्च	१२०००	१२०००	सम्पन्न भएको		१००.
३०	अत्याबश्यकऔष ध खरिद	२०००००	२०००००	सम्पन्न भएको		१००.
३१	जेष्ठ नागरिकका लागी स्वास्थ्य प्रबर्धनात्मक कार्यक्रम को भड अस्पताल	७६०००	७६०००	सम्पन्न भएको		१००.
३२	गाँठघर तथा खोप कार्यक्रम संचालनका लागी खोप कार्यकर्ताहरुलाई फल्ड भत्ता	१९००००	१८४८००	सम्पन्न भएको		९७.२६
३३	पंचकर्म सेबा थेरा प बिस्तार	६००००	५९३५०	सम्पन्न भएको		९८.९२
३४	तथ्याङ्कको गुणस्तर सुधार लागी तथ्याङ्क लेखाजोखा र (RDQA) र स मक्षा	२५०००	१७६००	सम्पन्न भएको		७०.४

आ ब २०७८।२०७९ को निसर्त तर्फको बजेट तथा कार्यक्रमहरु

क्र सं	क्रयाकलाप/कार्यक्रम	वनियोजित वजेट	व तय प्रगती	सम्पन्न भएको	सम्पन्न हुन बाँकी	प्रगती प्रतिशत
३७	गुणस्तर सुधार (एम एस एस) कार्यक्रम	११५०००	०		सम्पन्न हुन बाँकी	०.
३८	**RRT/ CICT** बैठक तथा टिम परिचालनका लागी संचार	०			सम्पन्न हुन बाँकी	
३९	को भड रोकथाम ,नियन्त्रण तथा उपचार	५००००	०		सम्पन्न हुन बाँकी	०.
४०	पुर्ण खोप सुनिश्चितता तथा दिगोपनाका लागी घरधुरी सर्बेक्षण	२२५०००	०		सम्पन्न हुन बाँकी	०.
४१	छपाई फर्म, फरमेट, अनुसु च , रजिस्टर तथा अन्य	१६५०००	१६०३१६	सम्पन्न भएको		९७.१६
४२	म स्वा स्व से बिदाई कार्यक्रम	१३५०००	१३४७९५	सम्पन्न भएको		९९.८५
	कुल जम्मा	१७२३४५००	१५०३९२२२			८७.२६

आ ब २०७८।२०७९ को ससर्त तर्फको बजेट तथा कार्यक्रमहरु

क्र सं	क्रयाकलाप/कार्यक्रम	वनियोजित वजेट	खर्च बजेट	सम्पन्न भएको	सम्पन्न हुन बाँकी	प्रगती प्रतिशत
१	उपचारात्मक सेवा अन्तरगतका कार्यक्रमहरु (आधारभुत तथा आकस्मिक स्वास्थ् सेवाको लागी औष ध खरिद न्युनतम सेबामापदण्ड कार्यक्रम संचालन तथा सुदृढीकरण र आखा, नाक ,घाटी तथा मुख स्वास्थ्य सम्बन्धी अ भमु खकरण तथा बिध्यालय स्क्रिनिङ कार्यक्रम कार्य संचालन निर्दे शकामा उल्लेख भए बमोजिम संचालन गर्ने)	**2000000**	१९९७७२५	सम्पन्न भएको		९९.८९
२	आलो तथा कालाजार महामारी हुने क्षेत्रको छनौट गरी बिषादि छर्कने रेस्पोन्सिभ स्प्रेईङ समेत कटजन्य रोग नियन्त्रण कार्यक्रमकोअनुगमन एबं मुल्याङ्कन तथा कटजन्य रोग नियन्त्रणका ला ग बहुनिकाय अन्तर क्रया	**100000**	95110	सम्पन्न भएको		९५.११
३	क्षयरोगका जो खम समुह तथा स्वास्थ्य सेबाकव पहुच कम भएका समुदायमा स क्रय क्षयरोग खोज पडताल कार्यक्रम, घर परिबारका सदस्यहरुको सम्पर्क परिक्षण, समुदायमा क्षयरोगका बिरामीहरुको खोज पडतालका लागी क्षमता अ भबृद् ध तथा परिचालन	**120000**	0		सम्पन्न हुन बाँकी	०.
४	कोभीड १९ लगायत बि भन्न महामारीजन्य रोगहरुको रोकथाम नियन्त्रण तथा निगरानिका लागी सरोकारवालासँगको अन्तर क्रया तथा **RRT** स्वास्थ्यक र्म परिचालन	**50000**	0		सम्पन्न हुन बाँकी	०.
५	कोभीड १९ बिरुद्धको खोप अ भयान संचालन ब्यबस्थापन खर्च पा लकास्तरीय स मक्षा तथा योजना र पा लका तथा स्वास्थ्य संस्था स्तरीय सुपरिबेक्षण	**187000**	150800	सम्पन्न भएको		८०.६४
६	को भड १९ महामारीबाट प्रभाबित अति बिपन्न परिबार नगद हस्तान्तरण कार्यबि ध २०७८बमोजिम हुने गरी अ धकतम लाभग्राहि परिबार संख्या ८९३ लाई रु १०००० का दरले नगद हस्तान्तरण प्रयोजनार्थ	८९३००००	८८०००००	सम्पन्न भएको		९८.५४
७	परिबार नियोजन कशोर कशोरी तथा प्रजनन् कार्यक्रम	**376000**	३५८७९०	सम्पन्न भएको		९५.४२
८	पशुपंन्छि आदिबाट हुने ईन्फुएन्जा बर्ड फ्लु **,AMR,** सष्टीसर्को सस , टक्सोप्ज्मो सस आदि बि भन्न सरुवा रोग सम्बन्धी रोगथाम तथा नियन्त्रणका लागी सचेतना कार्यक्रम	**20000**	0		सम्पन्न हुन बाँकी	०.
९	पा लका स्तरमा टाईफाईट खोप अ भयान संचालन तथा निय मत खोपमा टाईफाईट खोप सुरुवातको साथै निय मत खोप सुदृढीकरण र सरसफाई प्रबद्धनको लागी पा लका र वडा खोप समन्वय स मति र सरोकारवालाहरुकोअ भमु खकरण गोष्ठि १ दिन	**299000**	१८७६०	सम्पन्न भएको		६२.८

आ ब २०७८।२०७९ को ससर्त तर्फको बजेट तथा कार्यक्रमहरु

क्र सं	क्रयाकलाप/कार्यक्रम	वनियोजित वजेट	खर्च बजेट	सम्पन्न भएको	सम्पन्न हुन बाँकी	प्रगती प्रतिशत
१०	पा लकास्तरमा स्वास्थ्य संस्थाहरुको मा सक बैठक ,डाटा भेरी फकेशन एबं गुणस्तर सुधार साथे चौमा सक एबं बा र्षक समीक्षा	**100000**	58100	सम्पन्न भएको		५८.१
११	पा लकास्तरमा खोप र सरसफाई प्रबद्धन कार्यक्रमको स मक्षा सुक्ष्म योजना अध्याब धक र पा लका खवप समन्वय स मतिको अ भमु खकरण समेत पा लकास्तरमा २ दिन वडा खोप समन्वय स मतिको वडास्तरमा अ भमु खकरण १ दिन तथा पुर्ण खोप सुनिश्चितताको लागी घरधुरी सर्बेक्षण भेरी फकेसन कार्यसमेत	**196000**	१९२८००	सम्पन्न भएको		९८.३७
१२	पोषण कार्यक्रम	**1195000**	११६३२४०	सम्पन्न भएको		९७.३४
१३	मलेरिया ,डेङगु, कालाजार ,स्क्रब टाईफस आदि कटजन्य रोगको डाटा भेरि फकेसन	**10000**	0		सम्पन्न नभएको	०.
१४	महिला स्वास्थ्य स्वयम सेबिकाको रेफ्रेसर ता लम ३ दिन	**300000**	३०००००	सम्पन्न भएको		१००.
१५	मातृ तथा नव शशु कार्यक्रम	**1319000**	४६४००	सम्पन्न भएको		३.५२
१६	मातृ तथा नव शशु कार्यक्रम अन्तरगत आमा सुरक्षा, गर्भवती उत्प्रेरण सेबा ,न्यानो झोला र निशुल्क गर्भपतन कार्यक्रम	**3328000**	१५९४३०९	सम्पन्न भएको		४७.९१
१७	राष्ट्रीय महिला सामुदायिक स्वास्थ्य स्वयम सेबिका कार्यक्रमको थप यातायात खर्च(थप)	६४८०००	६०३०००	सम्पन्न भएको		९३.०६
१८	राष्ट्रीय महिला स्वास्थ्य स्वयम सेबिका कार्यक्रम पोषाक प्रोत्साहन यातायात खर्च बा र्षक स मक्षा गोष्ठि र दिबस मनाउने खर्च समेत	**1900000**	१८९४०००	सम्पन्न भएको		९९.६८

आ ब २०७८।२०७९ को ससर्त तर्फको बजेट तथा कार्यक्रमहरु

क्र सं	क्रयाकलाप/कार्यक्रम	वनियोजित वजेट	खर्च बजेट	सम्पन्न भएको	सम्पन्न हुन बाँकी	प्रगती प्रतिशत
१९	बिध्यालय स्वास्थ्य शक्षा /आमा समुह तथा महिला स्वास्थ्य स्वयम सेबिकाहरुका लागी सामाजिक ब्यबहार परिबर्तन कार्यक्रम	100000	0		सम्पन्न नभएको	०.
२०	बि भन्न सरुवा रोग ,नसर्ने रोग ,जुनोटिक ,मान सक स्वास्थ्य सम्बन्धी अन्तर क्रया कार्यक्रम तथा दिबसहरु(Hypertension ,Diabeties ,COPD,Cancer days,)आत्महत्या रोगथाम दिबस मान सक स्वास्थ्य दिबस, अल्जाईर दिबस, रेबिज दिबस, बिश्व औलो दिवस मनाउने	120000	0		सम्पन्न नभएको	०.
२१	स्थलगत अनु शक्षण गरी स्वास्थ्यक र्महरुको क्षमता अ भबृद् ध एबं तथ्याङको गुणस्तर सुनिश्चित, क्षयरोगका कार्यक्रमको अर्धबा र्षक स मक्षा तथा उपचार नतिजाको कोहर्ड बिश्लेषण	45000	0		सम्पन्न नभएको	०.
२२	स्थानीय तहका स्वास्थ्य चौकी, प्रा स्वा के र अस्पतालहरुमा कार्यरत कर्मचारिहरुको तलब, महंगी भत्ता, स्थानीय भत्ता, पोषाक लगायत प्रशासनिक खर्च समेत	16700000	१६४१०१६६	सम्पन्न भएको		९८.२६
२३	स्वास्थ्य सुचना साथै आई एम यु सुदृढीकरण कार्यक्रम	200000	१६७०००	सम्पन्न भएको		८३.५
२४	स्वास्थ्य संस्थामा आकस्मिकअबस्थामा औष ध एबं ल्याब सामाग्री ढुवानी, रेक र्डङ तथा रिपोर्टिङका लागी फर्म फरमेट छपाई तथा फोटोकपी ई टि बि रजिष्टर अध्याब धक, बिश्व क्षयरोग दिबस सम्बन्धी कार्यक्रम	35000	४२९०	सम्पन्न भएको		१२.२६
२५	स बि आई एम एन सआई onsite को चङ र समता तथा पहुच कार्यक्रम	200000	८७३००	सम्पन्न भएको		४३.६५
२६	हा तपाईले रोग बिरुद्धको आम औष ध सेबन MDA कार्यक्रम संचालन १३ जिल्लाका १३८ पा लकाहरु	1000000	0		सम्पन्न नभएको	०.
	कुल जम्मा	39478000	३४११०७९०			८६.४

आ ब २०७८।२०७९ को बितिय प्रगति

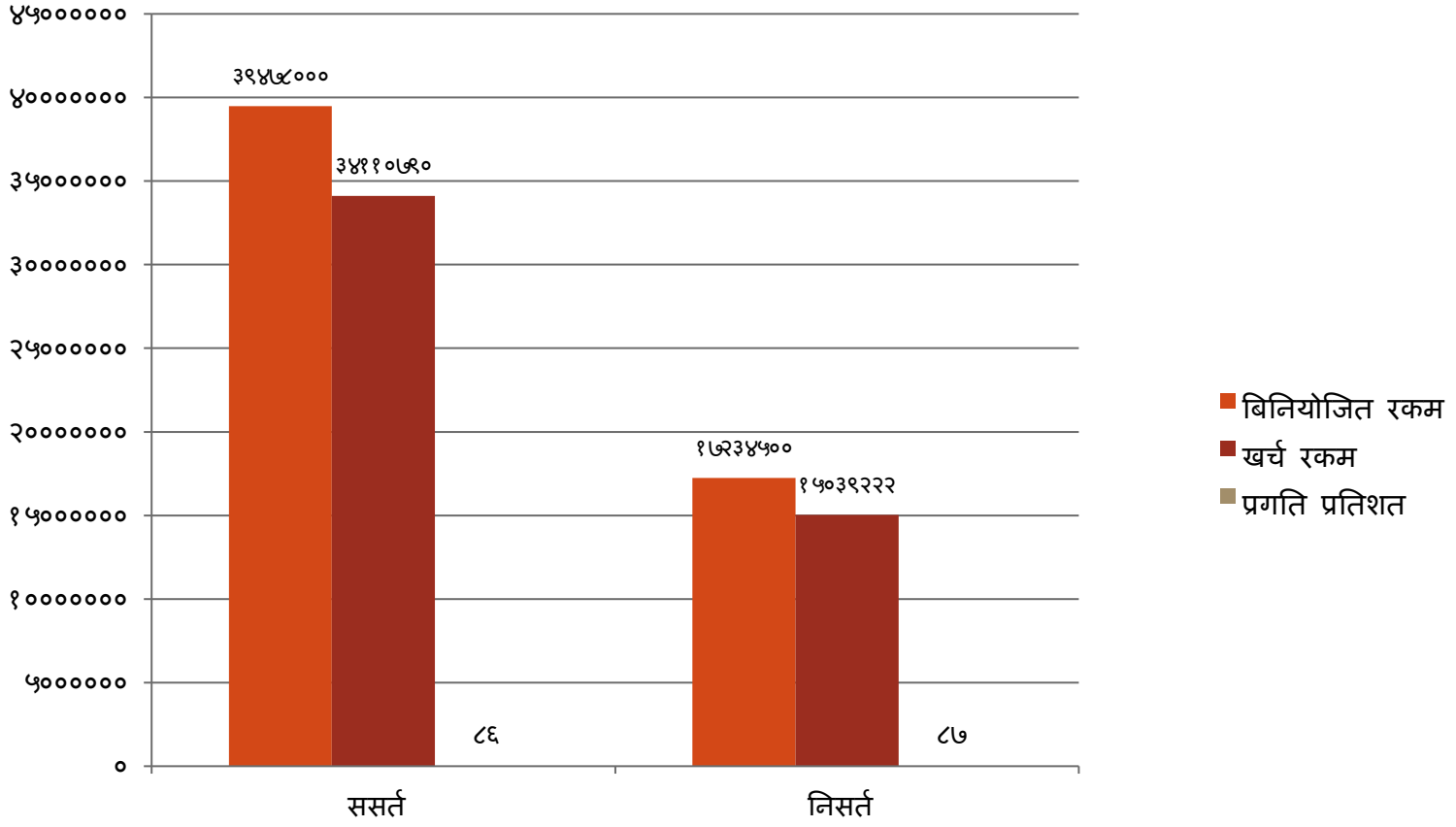

कार्यक्रमको भौतिक प्रगति

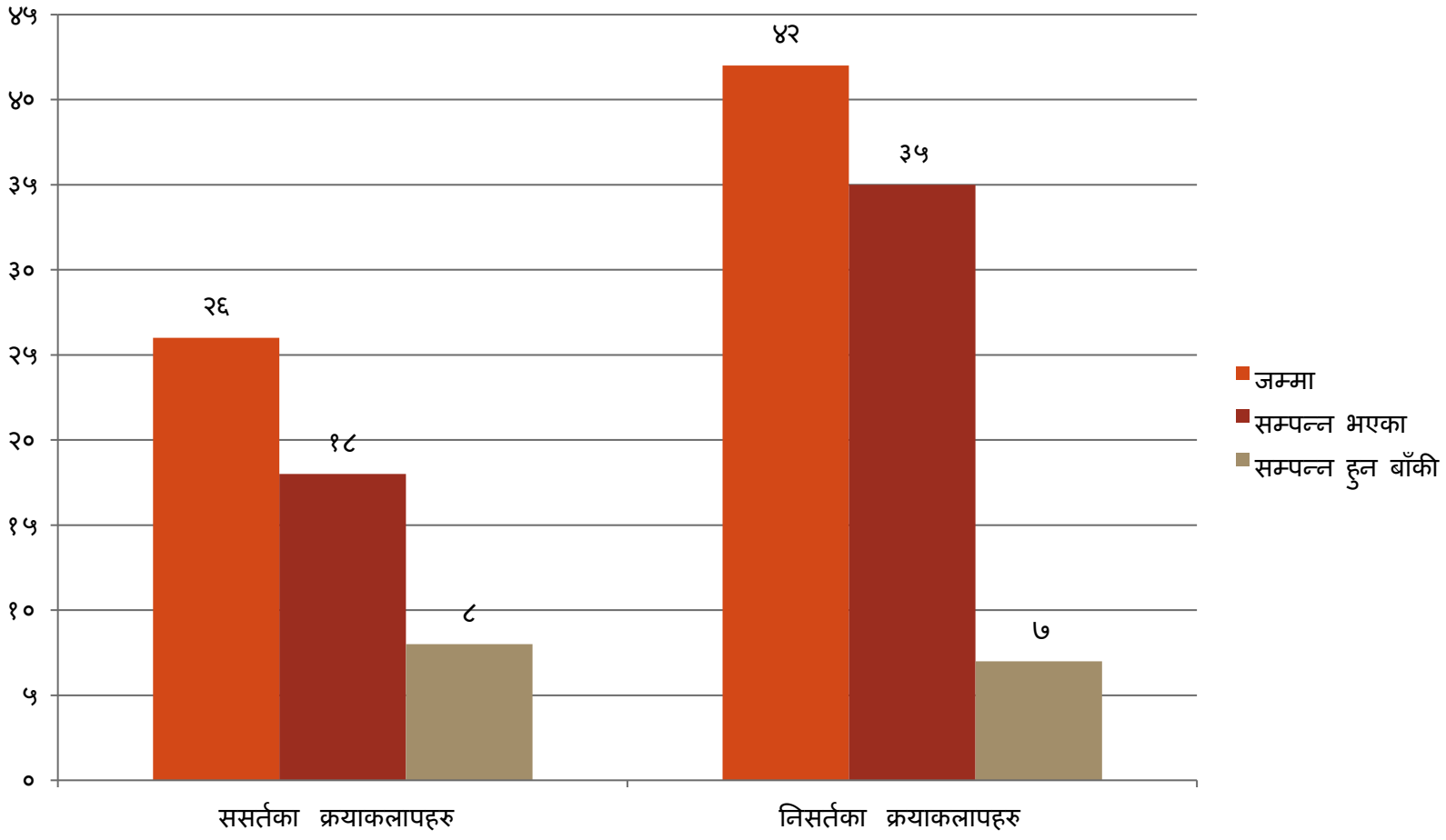

निति, कार्यक्रम र उपलब्धि

स नं	निति तथा कार्यक्रमहरु	कार्यान्व्यनको अबस्था तथा उपलब्धिहरु
१	निशुल्क आधारभुत तथा आकस्मिक स्वास्थ्य सेबा प्रबाह गर्ने साथै	१ वटा को भड अस्पताल ४ चारबटा स्वास्थ्य चौको र ५ वटा आधारभुत स्वास्थ्य केन्द्रमा औष ध आपुर्ति गरिएको साथै १० बेडको सानोश्री आधारभुत अस्पातालको निर्माण कार्य भइरहेको । र आ ब ०७८।७९ मा ४३९६९ जनाले बहिरङ्ग सेवा पाएका जसमा महिला २६५२६ र पुरुष १७४४३ ।
२	सुरक्षीत मातृत्व र नव शशु सेवा लाइ प्रभावकारी बनाउन नज शशु स्याहार र घरदैलो सुत्केरी सेवा ।	६९८ जना लाइ पहिलो गर्भवति जाच ५८० जना लाइ चौथो गर्भवती जाभ २९७ जनाले संस्थागत सुत्केरी र ६०८ जना सुत्केरी आमालाइ घरदैलो सुत्केरी सेवा पुर्याइएको ।
३	महामारी, रोग नियन्त्रण	५७५ घरपरीवारमा कटजन्य रोग नियन्त्रणको लागी औषधी छ र्कने कार्य गरेको ।
४	पुर्ण खोप सुनिश्चितता कायम गर्ने ।	०दे ख १५ महिनाको ८७९ जना बालबा लका र १६ दे ख २३ को ७०५ जना सम्पुर्ण बालबा लकाहरुले पुर्ण खोप लएको सुनिश्चित गरी मति २०७९ असार २४ गते मधुवन नगरपालीका पुर्ण खोप घोषणा सभा कार्यक्रम गरीएको ।
५	को भड १९ रोकथाम नियन्त्रण तथा उपचार ।	को भड अस्थायी अस्पताल स्थापना गरी ३५७ जनाको परिक्षणको साथसाथै १२९ जना संक्र मतहरुलाई भर्ना गरी उपचार पश्चात डस्चार्ज गरिएको र हालसम्म ४४३०७ जनालाई को भड १९ वरुद्धको पहिलो मात्रा ३३८९६ जनालाई दोस्रो मात्रा र १७८०३ जनालाई वुस्टर मात्रा खोप लगाइएको ।
६	जेष्ठ नागरिकहरु र महिलाहरुका लागी घुम्ति स्वास्थ्य शबिरहरु संचालन गर्ने ।	७० बर्ष भन्दा माथीका ९५७ जना जेष्ठ नागरीकहरुलाइ घरमै गइ सेवा प्रदान गरीएको साथै ९० जनालाइ आइ यू स डी, इमप्लान्ट र ३४६ जनालाइ VIA सेवा प्रदान गरीएको ।
७	स्वास्थ्य एन निति र कार्य व ध तर्जुमा गर्ने ।	स्वास्थ्य एन स्वास्थ्य निति र आकस्मिक चक्र कोष निर्दे शका बनेको ।

निति, कार्यक्रम र उपलब्धि

स नं	निति तथा कार्यक्रमहरु	कार्यान्व्यनको अबस्था तथा उपलब्धिहरु
८	सुरक्षीत मातृत्व तथा नव शशु स्वास्थ्य सेवा बहिरङ्ग र अन्तरङ्ग सेवालाइ प्रभावकारी बनाउने ।	३ वटा ब र्थङ्ग सेन्टरका न र्सङ्ग कर्मचारीहरुलाइ onsite coach गरीएको र चार वटा स्वास्थ्य संस्थालाइ रु १ लाख र ५ वटा आधाभुत स्वास्थ्य केन्द्रलाइ ५० हजारका दरले अनुदान प्रदान गरीएको ।
९	अनलाइन माध्यमबाट प्रतिवेदन प्रबिष्ट गर्ने ।	४ वटा स्वास्थ्य चौकीबाट मा सक रुपमा DHIS 2 मा मा सक प्रतिवेदन हुने गरेको । साथै ८३३ जनाको नगरपालीकाबाट QR code प्रमा णकरण गरीएको ।
१०	महिला स्वास्थ्य स्वयं से वकाको सेवालाइ प्रभावकारी बनाउन प्रोत्साहन गर्ने ।	६ जना महिला स्वास्थ्य स्वयं से वका लाइ २० हजार नगद सहित सम्मानजनक बिदाइ गरेको साथै ३७ जना नयाँ महिला स्वास्थ्य स्वयं से वकाहरुलाइ १० दिनको आधारभुत ता लम र ७० जना पुराना महिला स्वास्थ्य स्वयं से वकाहरुलाइ ४ दिनको पुर्नताजगी ता लम प्रदान गरीएको ।
११	स्वास्थ्य सेवा माथीको समतायूक्त पहुँच एवं उपयोग सुनिश्चित गर्ने ।	१९ वटा गाउँघर क्लनिक र २० वटा खोप केन्द्रहरु बाट निय मत रुपमा सेवा प्रदान गरीएको ।
१२	वध्यालयमा कशोर कशोरीहरुलाइ उ चत परामर्श गरिने ।	गुरासँ मा. व., तारातल मा. व. र पुर्णपुर मा. व. का २२९ जना कशोर कशोरीहरुलाइ यौन तथा प्रजनन स्वास्थ्य सम्बन्धि परामर्श दिइएको ।
१३	बाल स्वास्थ्य ,खोप ,पोषण ,क्षय /कुष्ठ, औलो, प नि लगायत प्रतिकारात्मक ,प्रबद्धधनात्मक तथा उपचारत्मक सेबामा सहज पहुच पुर्याउने ।	स्वास्थ्य चौकी ,आधारभुत स्वास्थ्य केन्द्र ,खोप क्लिनिक, गाँउघर क्लिनिक तथा आमा समुहबाट निय मत सेबा प्रबाह भैरहेको ।

मुख्य मुख्य उपलब्धीहरु

- पुर्ण खोप सुनिश्चितता न पा घोषणा गरिएको ।
- सानोश्री आधारभुत अस्पताल निर्माण कार्यको थालनी भएको ।
- को भड १९ वरुद्धको खोप लगाइएको (४४३०७ जनालाइ पहिलो मात्रा ३३८९६ जनालाइ दोस्रो मात्रा र १७८३० जनालाइ बुस्टर मात्रा)
- सबै स्वास्थ्य चौकी, आधारभुत स्वास्थ्य केन्द्रहरुमा औषधीहरु आपुर्ति गरीएको ।
- ७० बर्ष माथीका जेष्ठ नागरीकहरुलाइ घरघरमा गइ स्वास्थ्य परिक्षण गरीएको ।
- महिलाहरुको लागी घुम्ति स्वास्थ्य श वर संचालन गरीएको ।

समस्याहरु

- कार्य संचालन निर्देशका समयमा नआउनु र स्पस्ट नहुनु ।
- कोभिड १९ को प्रभाब पर्नु करिब पुरै आ ब मा स्वास्थ्यक र्महरु खोप अभियान संचालनमा नै परिचालत रहनु ।
- स्थानीय चुनाब को प्रभाब ।
- प्रणालीगत समस्याहरु ।
- प्रदेश र स्थानीय तहमा साझा बजेट बिनियोजन हुनु ।
- थोरै जनशक्तिबाट धेरै बिषयगत कार्यक्रम हेर्नु पर्ने ।
- कतिपय आवश्यक नपर्ने कार्यक्रममा बजेट वनियोजन भइ आएको ।
- पहिलो त्रैमासकमा कार्यक्रम संचालन गर्न कठिनाइ ।

सुझावहरु

- कार्यक्रमहरुलाइ चौमा सक ब्रेकडाउन गरी सोहि अनुरुप कार्यक्रम गर्नुपर्ने ।
- खरीद गर्नुपर्ने कार्यक्रमहरुको बा र्षक खरीद योजना बनाइ पहिलो वा दोस्रो चौम सक भत्रै खरीद गर्नुपर्ने ।
- पेश्की र भुक्तानी लने दिने प्रणालीलाइ आवश्यकता अनुरुप केही लचक बनाउनु पर्ने ।
- कार्यक्रम कार्यान्वयनका लागी कार्यान्वयन मार्गदर्शन / कार्यबि ध / मापदण्ड बनाइ लागु गर्नुपर्ने ।
- पालीकाको चौमा सक स मक्षा निय मत हुनुपर्ने ।

फोटोहरु

सुर्तिजन्य पदार्थ रहित दिवस सम्बन्धि अन्न क्रया कार्यक्रम

फोटोहरु

फोटोहरु

पुर्ण खोप न पा सुनिश्चितता घोषणा

फोटोहरु

पुर्ण खोप न पा सुनिश्चितता घोषणा

फोटोहरु

पुर्ण खोप न पा सुनिश्चितता घोषणा

फोटोहरु

नयाँ महिला स्वास्थ्य स्वयं से वकाहरुको लागी आधारभुत तालीम

फोटोहरु

नयाँ महिला स्वास्थ्य स्वयं से वकाहरुको लागी आधारभुत तालीम

फोटोहरु

नयाँ महिला स्वास्थ्य स्वयं से वकाहरुको लागी आधारभुत तालीम

फोटोहरु

७० बर्ष माथीका जेष्ठ नागरीकहरुलाइ घरमै गई स्वास्थ्य सेवा दिएको ।

फोटोहरु

७० बर्ष माथीका जेष्ठ नागरीकहरुलाइ घरमै गई स्वास्थ्य सेवा दिएको ।

फोटोहरु

को भड १९ वरुद्धको खोप सेवा लदै सेवाग्राहीहरु।

फोटोहरु

को भड १९ बिरुद्धको खोप प्रदान गर्दै स्वास्थ्यक र्म ।

फोटोहरु

महिला स्वास्थ्य स्वयं से वकाको अर्धवा र्षक स मक्षा।

केहि प्रश्न ?

धन्यवाद
।।

मधुवन नगरपालिका वार्षिक समिक्षा कार्यक्रम

प्रस्तुत कर्ता
खमराज पोखरेल
आ र्थक प्रशासन प्रमुख

प्रस्तुतीका विषय बस्तु

- परिचय
- मधुवन नगरपा लका को बजेट का स्रोतहरु
- आव 2078/079 को आय व्यय
- वत्तीय प्रगती
- निकासा र फर्ता को अवस्था
- आ व 2078/079 मा जम्मा माग भएका सूचनाहरु
- यस आ व का जम्मा उजुरी संख्या तथा फर्छ्यौट
- हाल सम्म बनेका एन कानुन कार्य वधी
- मूख्य मुख्य समस्याहरु
- समस्या समाधानका उपायहरु
- अबको कार्यदिशा

बजेटका स्रोतहरु
संघीय सरकार तर्फका अनुदानहरु

- संघीय सरकार शसर्त अनुदान
- संघीय सरकार समपूरक अनुदान
- संघीय सरकार वशेष अनुदान
- संघीय सरकार समानिकरण अनुदान
- संघीय सरकार राजस्व वाँडफाँड बाट प्राप्त हुने रकम मू अ क र अन्तशुल्क
- संघीय सरकार रोयल्टी बाँडफाँड

प्रदेश सरकार बाट प्राप्त हुने अनुदान

- प्रदेश सरकार शसर्त अनुदान
- प्रदेश सरकार समपूरक अनुदान
- प्रदेश सरकार वशेष अनुदान
- प्रदेश सरकार समानिकरण अनुदान
- प्रदेश सरकार राजस्व वाँडफाँड बाट प्राप्त हुने अनुदान सवारी साधन कर

आन्तरिक स्रोत

- एकीकृत सम्पत्ती कर
- भूमीकर/ मालपोत कर
- घर बहाल कर
- बहाल वटौरी कर
- साना सवारी साधन कर नउठ्ने
- व्यवसायी कर
- अन्य व क्र बाट प्राप्त रकम
- अन्य सेवा शुल्क
- न्यायिक दस्तुर
- शक्षा क्षेत्रको आम्दानी
- परीक्षा शुल्क
- नक्सापास दस्तुर
- सफारिस दस्तुर
- अन्य दस्तुर
- न्यायिक दण्ड जरिमाना र जफत
- अन्य राजस्व
- बेरुजु

आव 2078/079 को आय

शर्षक	प्रस्ता वत आय	वास्त वक आय	आम्दानी प्रतिशत
संघीय सरकार			
समानिकरण अनुदान	146,90,00,00	14,76,79,599	100.53
शसर्त अनुदान चालु	26,19,74,000	26,44,74,000	100.94
शसर्त अनुदान पुँजीगत	3,92,50,000	39125000	99.68
वषेश अनुदान पुँजीगत	14200000	14200000	100
समपुरक अनुदान पुँजीगत	14300000	10725000	75
प्रदेश सरकार			
समानिकरण अनुदान	6972000	6972000	100
शसर्त अनुदान पुँजीगत	11544000	11544000	100
वषेश अनुदान पुँजीगत	7000000	7000000	100
समपुरक अनुदान पुँजीगत	20000000	20000000	100
राजश्व बाँडफाड	138739135	137479728.55	99
आन्तरिकश्रोत	43500000	22332240.34	51.33
गत वर्षको मौज्दात		108855038.5	100

आव 2078/079 को व्याय

शीर्षक	बा र्षक बजेट	खर्च	खर्च(%)
पारिश्र मक कर्मचारी	२१,९४,२९,८३६	२०,०१,८१,२६५	९१.२३
पारिश्र मक पदा धकारी	५०,००,०००	२५,६९,०४०	५१.३८
पोशाक	२९,७०,०००	२६,५४,०००	८९.३६
औषधीउपचार खर्च	५,००,०००	०	०
महंगी भत्ता	१६,००,०००	९,०८,४००	५६.७८
फल्ड भत्ता	१,९०,०००	१,८४,८००	९७.२६
कर्मचारीको बैठक भत्ता	१४,१५,५१०	६,१०,०७०	४३.
कर्मचारी प्रोत्साहन तथा पुरस्कार	४०,२५,०००	३६,८०,८००	९१.४५
वैदे शक भत्ता	२४,०००	१३,०५०	५४.३८
अन्य भत्ता	५,००,०००	७१,०००	१४.२
पदा धकारी बैठक भत्ता	१४,४८,०००	९,३७,५००	६४.७३
पदा धकारीअन्य सुबिधा	६६,००,०००	६६,००,०००	१००
कर्मचारीको योगदानमा आधारित निवृतभरण तथा उपदान कोष खर्च	९,९२,०००	०	०
कर्मचारी कल्याण कोष	२५,००,०००	२५,००,०००	१००
पानी तथा बिजुली	९,४०,०००	८,३७,७२७	८९.१२

आव 2078/079 को व्याय

शीर्षक	बा र्षक बजेट	खर्च	खर्च(%)
संचार महसुल	१२,३५,०००	३,७६,९५१	३०.५२
इन्धन (कार्यालय प्रयोजन)	२०,४६,०००	२०,४५,५०६	९९.९८
सवारी साधन मर्मत खर्च	१६,८५,०००	१४,३४,२५१	८५.१२
बिमा तथा नवीकरण खर्च	५,५०,०००	३,६५,३८६	६६.४३
मे शनरी तथा औजार मर्मत सम्भार तथा सञ्चालन खर्च	६,७५,०००	१,५१,१८५	२२.४
नि र्मत सार्वजनिक सम्प त्तको मर्मत सम्भार खर्च	२,५०,०००	१,७७,३७२	७०.९५
मसलन्द तथा कार्यालय सामाग्री	६१,२५,५००	४३,९१,०५०	७१.६८
पत्रपत्रिका, छपाई तथा सूचना प्रकाशन खर्च	३२,३०,०००	२४,३३,३९७	७५.३४
इन्धन - अन्य प्रयोजन	५,००,०००	४,९२,४१४	९८.४८
अन्य कार्यालय संचालन खर्च	३,५०,०००	३,४४,९३५	९८.५५
सेवा र परामर्श खर्च	३०,००,०००	२९,६४,०५४	९८.८
सूचना प्रणाली तथा सफ्टवेयर संचालन खर्च	१५,४०,०००	९,६५,६९८	६२.७१

आव 2078/079 को व्याय

शीर्षक	बा र्षक बजेट	खर्च	खर्च(%)
करार सेवा शुल्क	१,१०,९०,०००	१,०९,७३,८१०	९८.९५
सरसफाईसेवा शुल्क	४,००,०००	३,९४,०००	९८.५
अन्य सेवा शुल्क	५,००,०००	३,६८,४००	७३.६८
कर्मचारी ता लम खर्च	५,१०,०००	१,०६,३४०	२०.८५
सीप वकास तथा जनचेतना ता लम तथा गोष्ठी सम्बन्धी खर्च	१,११,३६,६००	४४,५४,१८१	४०
उत्पादन सामग्री / सेवा खर्च	४,३०,०००	३०,०००	६.९८
कार्यक्रम खर्च	५,६२,२१,७००	३,५३,०८,१४३	६२.८
व वध कार्यक्रम खर्च	१,९०,७९,०००	१,०४,८६,७६९	५४.९६
अनुगमन, मूल्यांकन खर्च	८,२१,०००	५,५१,२५०	६७.१४
भ्रमण खर्च	१७,२१,०००	११,०९,६५०	६४.४८
व वध खर्च	१,७०,०६,३५४	१,२९,३६,०४०	७६.०६
सभा सञ्चालन खर्च	५,००,०००	४,८५,९००	९७.१८
शै क्षक संस्थाहरूलाई सहायता	२,२५,६४,०००	२,००,८३,७८६	८९.०१
स्वास्थ संस्थाहरूलाई सहायता	२०,३१,०००	१९,४३,३७९	९५.६९
उपभोक्ता स मति तथा गैर सरकारी संस्था सहायता	५१,९१,०००	३२,८४,२८४	६३.२७

आव 2078/079 को व्याय

शीर्षक	बा र्षक बजेट	खर्च	खर्च(%)
अन्य सस्था सहायता	२०,८०,०००	१७,०९,३४९	८२.१८
अन्य सामाजिक सुरक्षा	८५,६३,०००	८१,७२,६०८	९५.४४
छात्रवृ त्त	५,४६,०००	५,४६,०००	१००
उद्दार, राहत तथा पुनर्स्थापना खर्च	१,३४,३०,०००	१,०२,८३,१९८	७६.५६
औषधीखरिद खर्च	६३,२५,०००	५९,६१,७४८	९४.२६
घरभाडा	८,६८,०००	५,१४,२८५	५९.२५
सवारी साधन तथा मे शनर औजार भाडा	५,००,०००	५३,५००	१०.७
अन्य फर्ता	१०,००,०००	०	०
चालु खर्च	४५,१८,३४,५००	३६,७६,४६,४७९	८१.३७

आव 2078/079 को व्याय

शीर्षक	बा र्षक बजेट	खर्च	खर्च(%)
आवासीय भवन निर्माण/खरिद	४,६५,९१,१२९	४,२५,२०,५५६	९१.२६
गैर आवासीय भवन निर्माण/खरिद	६,२०,९१,१७८	४,७३,३३,९५९	७६.२३
नि र्मत भवनको संरचनात्मक सुधार खर्च	३३,७०,०००	२२,१५,२५५	६५.७३
जग्गा वकास कार्य	१०,००,०००	०	०
मे शनरी तथा औजार	२,००,०००	१,६७,०००	८३.५
फर्निचर तथा फक्चर्स	२३,२७,०१२.५०	१३,०३,०३६	५६
पशुधन तथा बागवानी वकास खर्च	१५,९४,०००	९,१६,७६०	५७.५१
कम्प्युटर सफ्टवेयर निर्माण तथा खरीद खर्च	३२,९०,०००	२६,६६,४१५	८१.०५
सडक तथा पूल निर्माण	१६,२०,२५,४७४	८,०४,८६,७४७	४९.६८
वद्युत संरचना निर्माण	२७,१०,०००	१८,३४,७९२	६७.७
तटबन्ध तथा बाँधनिर्माण	२,२०,०००	२,२०,०००	१००
संचाई संरचना निर्माण	२,१५,९१,२५०	१,१२,९७,५२८	५२.३२
खानेपानी संरचना निर्माण	३२,५५,०००	२२,६५,२८९	६९.५९
वन तथा वातावरण संरक्षण	५६,५०,०००	२८,२३,७५८	४९.९८

आव 2078/079 को व्याय

शीर्षक	बा र्षक बजेट	खर्च	खर्च(%)
सरसफाई संरचना निर्माण	१,५०,०००	१,४५,५००	९७
अन्य सार्वजनिक निर्माण	४,४८,२४,६३०	१,७२,०८,०८८	३८.३९
नि र्मत भवनको संरचनात्मक सुधार खर्च	४,१०,०००	२,१०,०००	५१.२२
पूँजीगत अनुसन्धान तथा परामर्श	१,००,०००	१,००,०००	१००
पूंजीगत खर्च	३६,१३,९९,६७३.५०	२१,३७,१४,६८३	५९.१४

वित्तीय प्रगती

- जम्मा बजेट सं चत कोष बाट खर्च हुने ८१,३२,३४,१७३।५०
- चालु तर्फ वनियोजित ४५,१८,३४,५००
- पूजीगत तर्फ वनियोजित ३६,१३,९९,६७३।५०
- जम्मा चालु खर्च ३६,७६,४६,४७१ (८१।३७%)
- पूँजीगत खर्च २१,३७,१४,६८३ (५९।१४%)
- समग्र खर्च ८१,३२,३४,१७३।५० (७१।४८%)

वित्तीय प्रगति

वनियोजित बजेट चालु तर्फ	वनियोजित बजेट पूँजीगत तर्फ	जम्मा	चालु खर्च	पूँजीगत खर्च	जम्मा
45,18,34,500	36,13,99,673.50	81,32,34,173.50	36,76,46,471	21,37,14,683	58,13,61,154
			81.36 प्रतिशत	59.14 प्रतिशत	71.48 प्रतिशत

विषयगत शाखा को वित्तीय प्रगति

शर्षक	वा र्षक वनियोजित रकम	शंशो धत बजेट	खर्च रकम	बाँ क बजेट	खर्च प्रतिशत
शक्षा	3,00,00,000	3,13,20,000	2,99,70,745	13,49,255	95.69
स्वास्थ्य	2,05,00,000	1,72,34,500	1,50,39,222	2195278	87.26
कृ ष	10000000	85,00,000	53,56,807	31,46,193	63.02
पशु सेवा	10000000	83,25,000	93,49,127	21,94,873	72.5
महिला बालबा लका	40,00,000	49,00,000	13,04,082	35,95,918	26.61
न्यायिक स मति	15,00,000	15,00,000	12,26,495	2,73,505	81.77

निकासा खर्च फिर्ता

कार्यक्रम	वा र्षक वनियोजित रकम	निकासा	खर्च	फर्ता	खर्च प्रतिशत
संघीय शसर्त	30,12,24,000	30,35,99,000	25,20,77,065	5,15,21,935	83.68
संघीय समपूरक	14,30,00,00	1,07,25,000	62,25,000	45,00,000	43.53
संघीय वशेष	1,42,00,000	1,42,00,000	1,37,51,547	4,48,453	96.84
प्रदेश शसर्त	1,15,44,000	1,15,44,000	93,49,127	21,94,873	86.57
प्रदेश समपूरक	2,00,00,000	2,00,00,000	1,33,83,047	66,16,953	66.92
प्रदेश वशेष	70,00,000	70,00,000	67,04,710	295290	95.78

निकासा खर्च फिर्ता

कार्यक्रम	वा र्षक वनियोजित रकम	निकासा	खर्च	फर्ता	खर्च प्रतिशत
सामाजिक सूरक्षा तर्फ	181986840	181986840	179918133.55	2068706.45	98.86
स्वास्थ्य पूर्वाधार	15375000	15375000	15291614	83386	99.45

सुचना उजुरी तथा एन

- आ व २०७८/०७९ मा २ वटा सुचना माग भएका
- आ व २०७८/७९ सम्म २ वटा उजुरी रहेका
- आ व २०७८/०७९ सम्म १६ वटा एन ३२ वटा कार्य व ध तथा मापदण्ड गरी जम्म ४८ वटा कानून बनेका ।

मूख्य मुख्य समस्याहरु

निति कार्यक्रम र बजेट वनियोजन बिच तालमेल हुन नसक्नु

- साना तथा फुटकर खालका आयोजना प्राथ मकतामा पर्नु ठुला आयोजनामा बजेट कम बिनियोजित हुनु
- चालु प्रकृतिका कार्यक्रममा बजेट बिनियोजन धेरै हुनु
- चालुगत खर्च सन्तोष जनक भएता पनि पुजीगत खर्च बृद् ध हुन नसक्नु
- चौमा सक खर्च बिभाजन गरी खर्च गर्ने परिपाटी निति तथा कार्यक्रममा नै स मत रहनु
- अषाढ मसान्तमा भुक्तानीको चाप बढन् असारे भुक्तानी बढनु । ६० प्रतिशत भन्दा बढी भुक्तानी अषाढ महिनामा मात्र हुनु
- समयमा योजना सम्पन्न गर्न नसक्नु निर्माणका कार्यहरुको प्रगति अवस्था अति न्यून रहनु बजेट कार्यान्वयनमा ढिलाइ हुनु
- म ले प ले औल्याएका त्रुटिहरुको बेवास्ता हुनु
- पेश्कि फछ्र्यौटमा ढिलासुस्ती हुनु
- बेरुजु फछ्र्यौट समयमा नहुदा यसको आकार बढदै जानु
- अवण्डा बजेट रा ख कार्यपा लको निर्णयबाट वा निर्णय बेगर खर्च गरिनु
- सभाको बजेट बिनियोजन अ धकार कार्यपा लकाबाट खो सनु
- कार्यपा लकाको अ धकार क्षेत्र तथा दायराको बारेमा जानकार रहन नसक्नु

समस्या समाधानका उपायहरु

- जनप्रतिनिधहरुको तर्फबाट
- समयमा आयोजनाहरुको अवस्थाको जानकारी लइ ताकेता गर्ने
- प्रत्येक आयोजना तथा कार्यक्रमको अपनत्व लने
- निति तथा कार्यक्रम र बजेट वच तालमेल मलाइबजेट तर्जुमा गर्ने
- समयमा सम्पन्न हुन नसक्ने आयोजनाको बारेमा कार्यपा लकाबाट ठोस निर्णय लने
- कर्मचारीहरुको तर्फबाट
- बजेट कार्यान्वयनको कार्य योजना तयार पार्ने
- बा र्षक खरिद योजना तथा बहुब र्षय गुरु योजना तयार गर्ने
- भाद्र १५ भत्र सम्पूर्ण आयोजना तथा कार्यक्रमको ठेक्का प्र क्रया अगाडी बढाइ सक्ने
- रुग्न तथा अधुरा आयोजनाहरुको सम्पन्न गर्नका लागी ताकेता गर्ने
- वषयगत तर्फका कार्यक्रम चैत्र मसान्त सम्ममा सम्पन्न गर्ने
- निर्माणका काम बैशाख मसान्त सम्म सम्पन्न गर्ने
- चौमा सक खर्च प्रणाली अनुसार मात्र खर्च गर्ने ।

कुनै जिज्ञासा

आ व २०७८/०७९ को वार्षिक समिक्षा कार्यक्रम

मधुवन नगरपा लका, बर्दिया
मति २०७९/०४/०६
योजना तथा पूर्वाधार वकास शाखा

प्रस्तुतकर्ता :
सौरभ रेग्मी
इन्जिनियर

आ.व. २०७८/०७९ मा स्वीकृत आयोजनाको कार्यन्वयन स्थिति

- जम्मा आयोजना संख्या : ३६४
- ठेक्कावाट संचा लत आयोजना संख्या : १५
- उपभोक्ता स मतिवाट संचा लत आयोजना संख्या : ३११
- अन्य संघसंस्था /कोटेसनवाट : १४
- २०७७/७८ मा अधुरा रहेको आयोजना संख्या : २४
- यस आ व मा सम्झौता भएका आयोजना संख्या : ३६४
- यस आ व मा सम्पन्न भएका आयोजना संख्या : ३२२
- कार्यन्वयन हुन नसकेका आयोजना संख्या : २९
- भुक्तानि दिन बा क आयोजना संख्या : ३१

५ लाख सम्मका आयोजना संख्या : २५०

५ दे ख १० लाख सम्मका आयोजना संख्या : ४६

१० लाख भन्दा बढीको आयोजना संख्या : ६८

आ व २०७८/७९ का मुख्य मुख्य उपलब्धिहरु

- नगरपा लका प्रशासनिक भवन निर्माण सम्पन्न |
- २ र ३ नं वडा कार्यलय भवन निर्माण सम्पन्न |
- कृष्ण प्रणामी मन्दिर निर्माण कार्य सम्पन्न |
- १० शैया र २५ शैयाको अस्पताल निर्माण कार्यको थालनी |
- वडा नं ५ मा १ वटा र वडा नं १ मा २ वटा सडक कालोपत्रे काम सम्पन्न (२ क म) |
- आयोजना व्यवस्थापन प्रणाली जडान भइ संचालनमा आएको |
- १५ वटा निर्माण सम्बन्धि आयोजनाहरुको इ बि डंग मार्फत ठेक्का आह्वान गरि सम्झौता भएको |
- प्रदेश शशर्त अनुदानमार्फत वडा नं १ मा ३ वटा सामुदायिक भवन निर्माण सम्पन्न |
- संघीय वशेष अनुदानमार्फत शवदुर्गा मा व र शहिद आ व मा ६ कोठे वधालय भवन निर्माण कार्य सम्पन्न |
- तराई मधेश समृदि कार्यक्रमवाट गुराँस मा व को छात्राबास भवन निर्माण कार्य सम्पन्न |
- जेस्ठ नागरिक मलन केन्द्र को भवन निर्माण सम्पन्न |

- सबै वडामा गरि करिब ३० क म सडक स्तरउन्नति गरि ग्राबेल गरिएको ।
- व भन्न वडामा गरि जम्मा २२ वटा कलभर्ट तथा स्कपर निर्माण सम्पन्न ।
- वडा नं २ मा बाढी प्रभा वत स्थान मा २ वटा उच्चा घर निर्माण सम्पन्न ।
- वडा नं ८ को बजारमा रहेको पार्कको निर्माण कार्य सम्पन्न ।
- नगर यातायात गुरु योजना तयार गरिएको ।
- आव धक योजना तयार गरिएको ।
- यस आ व मा ९ वटा नया घर निर्माण को इजाजत लएको र निर्माणको क्रममा रहेका ११ वटा घरधनिहरुले घर निर्माण सम्पन्न गरि प्रमाण पत्र लएको ।
- यस आ व मा ७० वटा पुराना घरहरुको अ भलेखीकरण भएको ।

<u>आ व २०७८/०७९ को आयोजना संचालन गर्ने क्रममा आएका समस्याहरु</u>

- उपभोक्ता स मति गठनमा ढिलासुस्तीका कारण आयोजनाहरु समयमै सम्झौता हुन नसक्नु ।
- ठुला योजनाहरु उपभोक्ता स मति मार्फत हुँदा कार्य सम्पन्न गर्न नसक्नु ।
- निर्माण व्यवसायीहरुबाट म्याद भत्रै निर्माण कार्य सम्पन्न नहुनु ।
- पटक पटक सूचना गर्दा पनि उपभोक्ता स मतिवाट समयमै बिल भरपाई सहित फाइल पेश नहुँदा भुक्तानी हुन नसक्नु ।

<u>आगामी दिनका ला ग सुझावहरु:</u>

- आयोजनाहरुको प्रथम चौमा सक अव ध भत्रै सम्झौता प्र क्रया सक्नु पर्ने ।
- उपभोक्ता स मति र निर्माण व्यवसायीहरुबाट तो कएको म्याद भत्र अनिवार्य रुपमा आयोजना सम्पन्न हुनुपर्ने ।
- आयोजनाहरुको निर्माण कार्य भैरहदा प्राबि धक सुपरिवेक्षणलाई थप प्रभावकारी बनाउन समय समयमा क्षमता वकास ता लम दिनुपर्ने ।
- उपभोक्ता स मतिलाई समयमै अ भमुखीकरण कार्यक्रम गरि निर्माण गर्दा ध्यान दिनु पर्ने कुरा र सम्पन्न भएपछि तयार गर्नु पर्ने कागजातको बिषयमा जानकारी दिनुपर्ने ।
- बा र्षक खरिद योजना तयार गरि सोहि अनुरुपको समयानुसार आयोजना प्र क्रया अगाडी बढाउनु पर्ने ।
- अब उप्रान्त घर नक्सा अनिवार्य पास गरि मात्र घर निर्माण गर्ने भनि सचेतना कार्यक्रम गर्नुपर्ने ।
- ठेक्का सम्झौता भएका निर्माण व्यवसायीसंग निय मतरुपमा अन्तर क्रया गरि आयोजनालाई समयमा सम्पन्न गर्न निर्देशन दिनुपर्ने ।

निर्माण सम्पन्न योजनाहरुको केहि तस्बिर

निर्माण सम्पन्न योजनाहरुको केहि तस्बिर

निर्माण सम्पन्न योजनाहरुको केहि तस्बिर

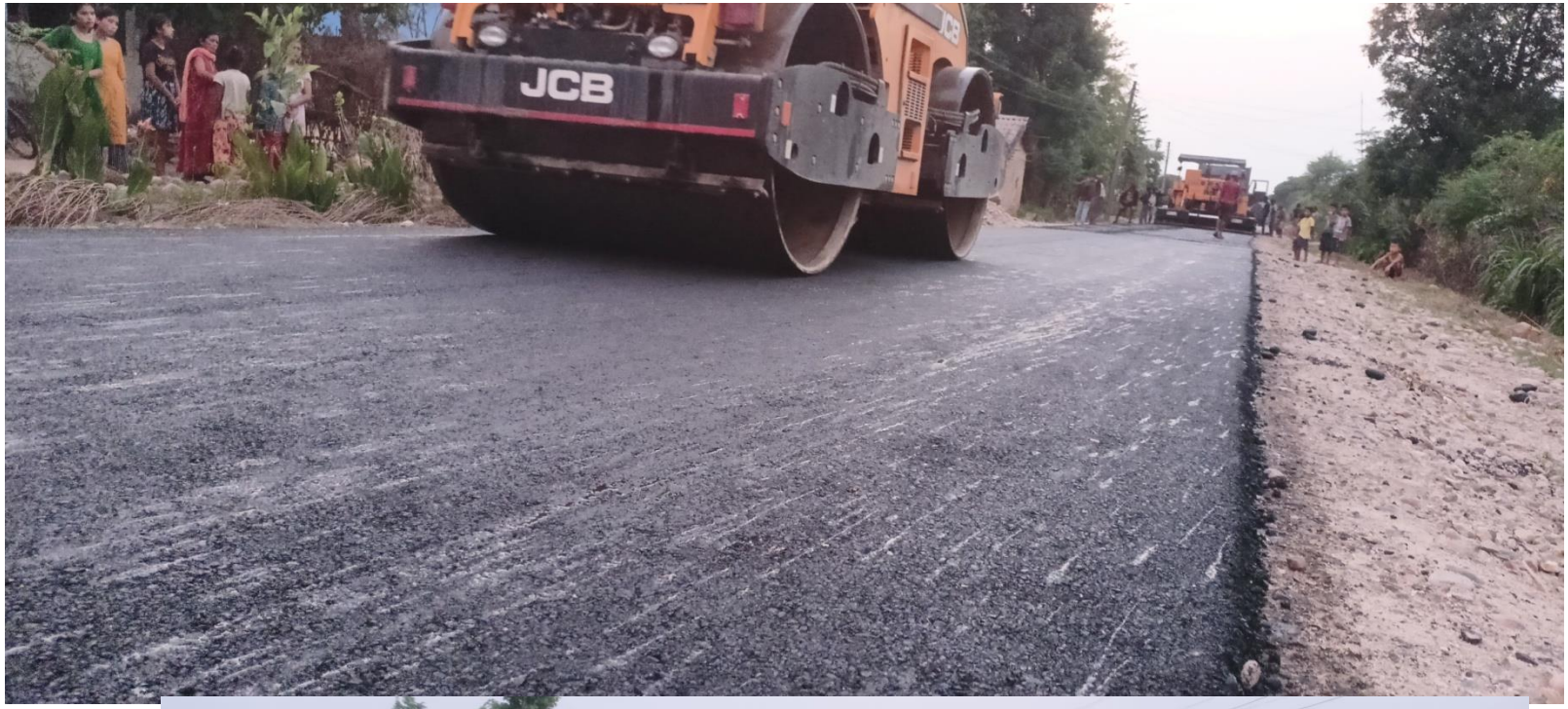

निर्माण सम्पन्न योजनाहरुको केहि तस्बिर

निर्माण सम्पन्न योजनाहरुको केहि तस्बिर

निर्माणाधीन योजनाहरुको सुपरिबेक्षण तथा अनुगमनको केहि तस्बिर

निर्माणाधीन योजनाहरुको सुपरिबेक्षण तथा अनुगमनको केहि तस्बिर

निर्माणाधीन योजनाहरुको सुपरिबेक्षण तथा अनुगमनको केहि तस्बिर

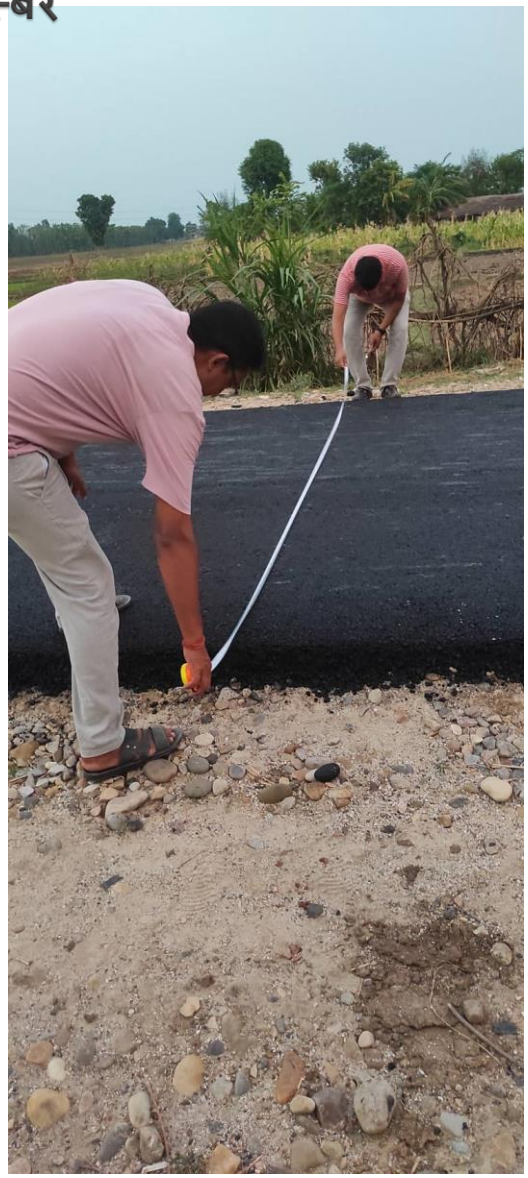

निर्माणाधीन योजनाहरुको सुपरिबेक्षण तथा अनुगमनको केहि तस्बिर

निर्माणाधीन योजनाहरुको सुपरिबेक्षण तथा अनुगमनको केहि तस्बिर

निर्माणाधीन योजनाहरुको सुपरिबेक्षण तथा अनुगमनको केहि तस्बिर

निर्माणाधीन योजनाहरुको सुपरिबेक्षण तथा अनुगमनको केहि तस्बिर

केहि जिज्ञासा ???

धन्यबाद !!!

आ.ब. २०७८/०७९ को प्रगति समिक्षा २०७९/०४/०६

प्रस्तुतकर्ता

नामः- बासुदेव अधिकारी

पदः- अधिकृत छैठौं

आर्थिक विकास शाखा

क्र. स.	कार्यक्रम	प्रगति/ उपलब्धि	प्रतिसत
	सामाजिक सुरक्षा		
१.	नविकरण संख्या	४७११ जना	
२.	नयाँ थप संख्या	७४८ जना	
३.	लगत कट्टा	२९१ जना	
४.	जम्मा सामाजिक सुरक्षा भत्ता प्राप्त गर्ने लाभग्राही हरुको संख्या	५१६८ जना	
५.	सामाजिक सुरक्षाको बार्षिक बजेट निकासा	रु १८,१९,८६,८४०।	
६.	भत्ता वितरण (बैंक द्धारा) खर्च	रु १७,९९,१८,१३३.५५	९८.८६
७.	संघिय कोषमा फिर्ता	रु २०,६८,७०६.४५	

	व्यक्तिगत घटना दर्ता		
१.	जन्म दर्ता	१२७७	
२.	मृत्यु दर्ता	३३६	
३.	ववाह दर्ता	७०५	
४.	सम्बन्ध वच्छेद दर्ता	५१	
५.	बसाईसराई गरी आएको दर्ता संख्या	१४९	
६.	बसाईसराई गरी आएको सदस्य संख्या	५८४	
७.	बसाईसराई गरी गएको दर्ता संख्या	१५५	
८.	बसाईसराई गरी गएको सदस्य संख्या	५३३	
९	जम्मा व्यक्तिगत घटना दर्ता संख्या	२६७१	

	सहकारी, उद्योग र वा णज्य (पसलहरु)		
१	स्थानीय तह मातहत मा रहेका सहकारी संख्या	३१	
२	प्रदेश मातहत रहेका सहकारी सख्या	१२	
३	उद्योग दर्ता गत दर्ता संख्या	१३२	
४	बा णज्य (पसलहरु) दर्ता संख्या	१३५	

	वपद् व्यवस्थापन		
१	वपद व्यवस्थापन स मतिको वैठक संख्या	२ पटक	
२	वपद व्यवस्थापन स मतिको वैठकको निर्णय संख्या	४	
३	२०७९ सालको बाढीबाट पूर्ण क्षति भएको घर संख्या	४७	
४	२०७९ सालको बाढीबाट पूर्ण क्षति घर परिवारलाई घर निर्माणका लागी दिइएको रकम	रु ११९८५००।	
५	आ ब २०७८।०७९ मा व भन्न क समका वपद सगँ सम्बन्धित निवेदन दर्ता भएको घर संख्या	२६३ जना	
६	आ ब २०७८।०७९ मा व भन्न क समका वपद सगँ सम्बन्धित राहत वतरण परिवार संख्या	६० जना	
७	आ ब २०७८।०७९ मा व भन्न क समका वपद सगँ सम्बन्धित राहत वतरण रकम	रु ३९७०००।	
८	नगरकार्यपा लका बाट राहतका ला ग निर्णय भएको घरपरिवार संख्या र राहत रकम	१८९ घर रकम रु ८९७५००।	राहत वितरण नभएको
९	जलवायु उत्थान शल योजना निर्माण	नगरसभाबाट पारित भएको	
१०	को भड १९ प्रभा वत नगद हस्तान्तरण (८८० घर परिवार) भएको रकम रु	रु ८८०००००	

	खरिद इकाई		
१	खरिद इकाईको बैठक	१७ पटक	
२	निर्णय संख्या	३३ वटा	
	खानेपानी तथा सरसफाई		
१	खानेपानी तथा सरसफाई कार्य व ध २०७८	कार्यपा लका बाट स्वीकृत	

मुख्य उपलब्धि

१. सामाजिक सुरक्षा तथा व्यक्तिगत घटना दर्ता अन लाईन मार्फत नगरपा लकाको ९ वटै वडाको स्थानीय पंजिका धकारीको कार्यालयबाट संचालनमा रहेको ।

२ सामाजिक सुरक्षा भत्ता अनलाईन बाट अ भलेख राखी बैक मार्फत भत्ता वतरण गरिएको ।

३ सामाजिक सुरक्षा भत्ता बैक बाट वतरण हुँदा आ र्थक पारदर्शी भएको ।

४ वपद् व्यवस्थापन सम्बन्धि वपद् बाट हुनेगरेको क्षती ववरणको दुरुस्त अ भलेख राखी आपतका लन संचालन केन्द्र खडा गरी केहि मात्रामा आपतकालीन सामाग्रीहरु भण्डारणको व्यवस्थापन गरिएको ।

५ सहकारी संस्थाहरुलाई आ र्थक उत्तरदायी बनाउनका ला ग वभगबाट जारी गरेको कोपो मस संचालन गर्न पत्राचार गरिएको ।

६ उध्दोग व्यवसाय तथा पसलहरुको केही मात्रामा अ भलेख रह्को ।

७ को भड १९ र २०७१ सालको बाढी बाट प्रभा वत घर परिवारहरुलाई आ र्थक सहयोग भएको ।

देखा परेका समस्या/चुनौती

१.अनलाईन मार्फत सामाजिक सुरक्षा तथा व्यक्तिगत घटना दर्ता संचालन गर्न दक्ष्य जनशक्तिको केहि कमी रहेको देखिन्छ ।

२. केही वडाहरुबाट सामाजिक सुरक्षा तथा व्यक्तिगत घटना दर्ताको मासिक प्रगती प्रतिवेदन समयमा उपलव्ध हुन नसकेको ।

३. गत वगत वर्षका व्यक्तिगत घटना दर्ताको मुल अभिलेखको डिजिलाईजेसन हुन बाँकी भै सवै वडाहरुमा अभलेख हस्तान्तरण हुन नसकेको ।

४. कोपोमिस संचालन सम्बन्धि पटक पटक सहकारी संस्थाहरुलाई पत्राचार गरिएतापनि सहकारी संस्थाहरुले आलटाल गरी संचालनमा नल्याएको ।

५ नगरपालिका भित्र रहेका केही उध्दोग व्यवसाय तथा पसलहरुको लगत अभिलेख भएतापनि सबै उध्दोग व्यवसाय तथा पसलहरुको लगत अभिलेख नभएको ।

६ विपद बाट घटना घटेपश्चात तुरुन्त सुचना नगरपालिकामा दिन पर्नेमा सो नभै लामो समय सम्म राहतको लागी निवेदन दिने गरेकोले नगरपालिका बाट दिने राहत वितरण तथा अन्य निकायमा सिफरिस गर्न कठिनाई भएको ।

आगामी दिनमा गर्नुपर्ने सुधार

१. सामाजिक सुरक्षा तथा व्यक्तिगत घटना दर्ता लाई पारदर्शि तथा चुस्त दुरुस्त राख्नका लागि सम्बन्धित क्षेत्रमा काम गर्ने कर्मचारीहरुलाइ तालिमको व्यवस्थान गरी तालिम संचालन गर्नु पर्ने ।

२ नगरपालिकामा प्रतेक महिनाको ७ गते भित्र मासिक प्रगति सहित कर्मचारीहरुको मिटिगं बसि समिक्षा गर्ने ।

३. नगरपालिका भित्र रहेका सहकारी संस्थाहरुको समय समयमा नियमन तथा अनुगमन गरी नगरपालिकाले उचित निर्देशन दिनु पर्ने र सहकारी संस्थाहरु लाइ तालिम दिने साथै विभाग तथा नगरपालिकाको निर्देशन पालना गरि काम गरेका सहकारी संस्थाहरुलाइ पुरुस्कृत गर्ने ।

४. विपद् व्यवस्थापन लाई सुद्धृकरण गर्न नगरपालिकामा खडा गरिएको विपद व्यवस्थाजन कोषमा प्रयाप्त मात्रामा रकम जम्मा गर्ने ।

५. विपद व्यवस्थापन सम्बन्धी सम्बन्धित क्षेत्रमा चेतना मुलक तालिम आयोजना गरि संचालन गर्ने ।

६ समय समयमा नगरपालिकाको आयोजनामा बजार व्यवस्थापनको लागि अनुगमन गर्नुपर्ने।

७ सबै उध्दोग व्यवसाय तथा पसलहरुको लगत अभिलेख राख्नको लागि नगरपालिकाबाट आवस्यक बजेटको व्यवस्थापन गरि अभिलेख राख्ने ।

- धन्यवाद

आ.ब. २०७८/०७९ को प्रगति समिक्षा २०७९/०४/०६

प्रस्तुतकर्ता

नामः-बिमल भण्डारी

पदः-सहायक पाँचौ

आ.ब. २०७८/०७९ को कार्यान्वयन स्थिति

क्र. स.	कार्यक्रम	प्रगति/ उपलब्धि
1	वर्षिम घाँसको बीउ खरिद र वितरण	कृषकहरुलाइ ५० प्रतिशत अनुदानमा वर्षिम घाँसको बीउ खरिद गरी वितरण गरियो ।
2	जै घाँसको बीउ खरिद र वितरण	कृषकहरुलाइ शत प्रतिशत अनुदानमा जै घाँसको बीउ खरिद गरी वितरण गरियो ।
3	आकस्मिक सेवाका लागि औषधी खरिद	मधुवन न पा स्थित विभिन्न स्वास्थ्य सस्थाबाट निशुल्क वितरणका लागि इ बिडिङ मार्फत औषधी खरिद गरियो
4	आयुर्वेदिक औषधी खरिद	नागरिक आरोग्य सेवा केन्द्रमा उपचार सेवाका लागि इ बिडिङ मार्फत औषधी खरिद गरियो ।
5	पशु उपचारका लागि औषधी खरिद	यस न पा अन्तर्गत पशु सेवा शाखा/केन्द्र/वडाहरुबाट निशुल्क वितरणका लागि इ बिडिङ मार्फत औषधी खरिद गरियो ।

आ.ब. २०७८/०७९ को कार्यान्वयन स्थिति

क्र. स.	कार्यक्रम	प्रगति/ उपलब्धि
6	ह्युम पाइप खरिद	मधुवन न पा अन्तर्गत विपत् व्यवस्थापनका लागि सार्वजनिक स्थानमा प्रयोग गर्नका लागि इ बिडिङ मार्फत ह्युम पाइप खरिद गरियो ।
7	स्टेशनरी सामग्री खरिद	यस नगरपालिका कार्यालय/विषयगत शाखा र वडा कार्यालयहरुमा प्रयोग गर्नका लागि इ बिडिङ मार्फत स्टेशनरी सामग्री खरिद गरियो ।
8	मोटर गाड्ने काम सम्पन्न	दमकल सेवाका लागि कार्यालय प्राङगणमा ४ इन्चको मोटर गाड्ने कार्य सम्पन्न भएको ।
9	निर्माण सम्बन्धी उपकरण खरिद	यस न पा अन्तर्गत पूर्वाधार विकास शाखाका लागि आवश्यक निर्माण तथा नापि सम्बन्धी उपकरण खरिद कार्य सम्पन्न भएको ।
10	कार्यालयमा ए सि जडान र पर्दा कुर्सि खरिद	यस कार्यालयमा आवश्यकता बमोजिम ५ थान ए सि जडान गरिनुका साथै आवश्यकता बमोजिम झ्यालमा पर्दा जडान र मिटिङ हलमा कुर्सि खरिद गरियो ।

आ.ब. २०७८/०७९ को कार्यान्वयन स्थिति

क्र. स.	कार्यक्रम	प्रगति/ उपलब्धि
11	सि सि टि भि जडान	कार्यालयमा निर्वाचन मतगणनाका बखत ८ थान सि सि टि भि जडान गरियो ।
12	सवारी खरिद	यस नगरपालिकामा रहेको रोजगार सेवा केन्द्रका लागि एक थान स्कुटर खरिद सम्पन्न भएको ।
13	च्याफ कटर खरिद र वितरण	पशु सेवा शाखा मार्फत मधुवन वासि कृषकहरुलाइ ५० प्रतिशत अनुदानमा वितरणका लागि ३० थान च्याफ कटर खरिद गरी वितरण गरियो ।
14	कृषि औजार उपकरण खरिद र माटो परीक्षण उपकरण खरिद	कृषि विकास शाखामार्फत कृषहरुलाइ कृषि औजार उपकरण खरिद गरी ७५ प्रतिशत अनुदानमा वितरण गरिनुका साथै माटो परीक्षणका लागि आवश्यक उपकरण/मिनि ल्याव खरिद गरिएको ।

मुख्य उपलब्धि

१ खरिद इकाइ मार्फत निर्णय गरि प्रक्रयागत रुपमा खरिद गरिएको ।

२ यस आ व मा इ वडङ मार्फत प्रतिस्पर्धात्मक खरिद प्रक्रयालाइ वशेष जोड दिइएको ।

३ यस आ व मा कुनै पनि प्रकारको औषधी अभाव नभएको ।

४ सबै प्रकारका जिन्सी सामग्री खरिद दाखला आधकारिक जिन्सी प्रणाली PAMS मार्फत गरिएको ।

५ सबै प्रकारका सवारी साधनको नवीकरण/बीमा तथा मर्मत समयमा भएको ।

देखा परेका समस्या/चुनौती

१.खरिद सम्बन्धी गुरुयोजना वा वार्षिक खरिद योजना निर्माण नहुँदा उचित समयमा खरिद प्रक्रिया सम्पन्न हुन नसकेको ।

२.विभिन्न शाखागत र वडा तहका खरिद सम्बन्धी माग समयमा सकलन नहुँदा खरिद प्रक्रिया समयमा हुन नसकेको साथै टुक्रे खरिद हुने गरेको ।

आगामी दिनमा गर्नुपर्ने सुधार

१.खरिद सम्बन्धी गुरुयोजना वा वार्षिक खरिद योजना तयार गरी समयमै खरिद प्रक्रिया सम्पन्न गर्नुपर्ने ।

२.सबै खरिद प्रक्रिया एकद्वार प्रणाली मार्फत गर्नुपर्ने ।

३.टुक्रे खरिदलाइ दुरुत्साहन गरी बजारबाट प्राप्त औषत दररेटमा आधारित रही एकमुष्ठ इ विडिङमार्फत गरिने खरिदमा जोड दिनुपर्ने ।

आ.ब. २०७८/०७९ को प्रगति समिक्षा
२०७९/०४/०६
शिक्षा युवा तथा खेलकुद शाखा
मधुवन नगरपालिका,बर्दिया

प्रस्तुतकर्ता
नारायण प्रसाद खनाल
शाखा अधिकृत
शिक्षा युवा तथा खेलकुद शाखा

मधुवन नगरपा लका शक्षा, युवा तथा खेलकुद शाखा

आ.ब. २०७८/०७९ को कार्यान्वयन स्थिति

क्र स	कार्यक्रम	विनियोजित बजेट	प्रगति/ उपलब्धि	उपलब्धी हुन नसकेका कारण
१	CBEGRA परिक्षण ता लम	७५,०००	०	को भडका कारण वद्यालय बन्द भएको
२	ICT Based Training	१,१०,०००	९६.६७	
३	अंग्रेजी र वज्ञान स्वयमसेवक शक्षकका लागी वद्यालयलाइ एकमुष्ठ अनुदान	१९,००,०००	१००	
४	कक्षा ५ र ८ को परिक्षा संचालन व्यस्थापन तथा प्रमानिकरण	४,००,०००	१००	
५	ग णत वषयका शक्षकहरुको क्षमता वकाश ता लम	२५,०००	१००	
६	त्रिभुवन मा व मा स स क्यामरा र एल ए ड जडान अनुदान	२,००,०००	१००	
७	नगर शक्षक तलव भत्ता	१,५३,८४,०००	१००	
८	नगर शक्षा योजना निर्माण कार्यशाला	७५,०००	८६.६७	
९	नगरस्तरिय अतिरिक्त क्रयाकलाप संचालन र अवकास शक्षक सम्मान	१,००,०००	३७.९६	
१०	प्रश्नपत्र निर्माण तथा उत्तरपुस्तिका परिक्षण कार्यशाला अ भमु खकरण कार्यशाला	५०,०००	९९	
११	प्राथ मक तहको शक्षकको पेशागत ता लम तथा कार्यशाला	२,००,०००	९७.७	

आ.ब. २०७८/०७९ को कार्यान्वयन स्थिति

क्र. स.	कार्यक्रम	विनियोजित बजेट	प्रगति/ उपलब्धि	उपलब्धी हुन नसकेका कारण
१२	प्राथ मक तहमा अंग्रेजी माध्यमको पाठ्यपुस्तक रकम अनुदान	२७,४०,०००	९०.२	
१३	प्रारम्भिक कक्षा पढाइ शक्षकहरुलाइ पुर्नताज ग ता लम	०	०	रकमान्तर भएको
१४	बुद्ध आधारभुत वद्यालय कृष्णनगरलाइ भत्तेलेखन	५०,०००	१००	
१५	बाल वकाश सहजकर्ता तथा वद्यालय कर्मचारी तलवभत्ता	७४,६७,०००	१००	
१६	बाल वकाश सहजकर्ताहरुका लागी शै क्षक सामाग्री निर्माण कार्यशाला	१,००,०००	०	
१७	मा सक नगर स्तरिय प्र अ बैठक खाजा खर्च	५६,०००	८६.७९	
१८	योग श वर कार्यक्रम	०	०	रकमान्तर भएको
१९	लेखा ता लम संचालन	५०,०००	०	आ र्थक प्रशासन शाखाको व्यस्तता
२०	व व्या स र शक्षक अ भभावक संघ सँग शै क्षक गुणस्तर सुधार कार्यशाला	७१,०००	८५.४६	
२१	वद्युत खर्च अनुदान	५,४५,०००	१००	
२२	वद्यालय सकाइ उपलब्धि अ भबृद् ध सम्बन्धि अन्तर क्रया तथा छलफल	५०,०००	९५.६	

आ.ब. २०७८/०७९ को कार्यान्वयन स्थिति

क्र. स.	कार्यक्रम	विनियोजित बजेट	प्रगति/ उपलब्धि	उपलब्धी हुन नसकेका कारण
२३	वद्यालयमा सामाजिक मनो वमर्श कार्यशाला	४५,०००	०	वजेट कम र प्र शक्षकको अभाव
२४	शै क्षक क्यालेण्डर निर्माण परिमार्जन र प्रकाशन	८५०००	९१.३५	
२५	शै क्षक नगर प्रोफाइल निर्माण कार्यशाला	५५,०००	०	नगरपा लकको तथाङ्क नहुन
२६	शै क्षक समारोह संचालन	३०,०००	७३.३३	
२७	शक्षक परिचयपत्र छपाइ (डजिटल कार्ड) छपाइ	१,२०,०००	९४.५८	
२८	शक्षा स मतिको बैठक भत्ता खाजा तथा अन्य बैठक खर्च	१,००,०००	७८.३४	
२९	सञ्चार खर्च	१२,०००	७४.३४	
३०	स्थानिय पाठ्यक्रम छपाइ	६५,०००	८८.४६	
३१	स्थानिय पाठ्यक्रम निर्माण कार्यशाला	२,५०,०००	१००	
३२	सरस्वती आ. व. मा असाहय बच्चाहरुको लागी बास खाना नास्ता र अन्य व्यवस्थापन खर्च	३,००,०००	१००	
३३	सामुदायिक वद्यालयमा शै क्षक सुधार अनुदान	६,००,०००	०	स मति वाट निर्णय भएन
	जम्मा	३,१३,२०,०००	९५.६९	

IEMIS तालीम झलक

ICT तालीमको झलक

पेशागत तालीमको झलक

प्रश्नपत्र निर्माण कार्यशाला

गणीत वषयको तालीम

स्थानीय पाठ्यकम निर्माण कार्यशाला

अतीरीत्त कृयाकलापको झलक

अवकाश शक्षक सम्मान

मुख्य उपलब्धीः

- वद्यालयमा शक्षक तलबभत्ता मा सक रुपमा निय मत निकासा भइरहेको २२२ संघीय सरकारवाट र नगरवाट नगर शक्षक ३८ र

२१ जना स्वंयसेवक

- परीक्षा सञ्चलान र व्यवस्थापनका ला ग प्रश्नपत्र निर्माण तथा उत्तरपुस्तिका परीक्षण कार्यशाला सम्पन्न भएको ।
- असाहय तथा टुहुरा बालबा लकाहरुका ला ग आवास सहित निशुल्क पठनपाठनको व्यवस्था भएको ।
- सामुदायिक वद्यालयमा कार्यरत शक्षकहरुका ला ग ICT सम्बन्धि ता लम, पेशागत सीप वकास ता लम,नगरस्तरीय अतिरिक्त क्रयाकलाप सम्पन्न भएको ।
- स्थानिय पाठ्यक्रम निर्माण कार्य सम्पन्न भइ कार्यान्वयन रहेको ।
- शक्षक तथा कर्मचारीहरुका ला ग परिचयपत्र (डजिडल कार्ड) को व्यवस्था भएको ।
- वद्यालयमा निशुल्क पाठ्यपुस्तक ११,२८९, दिवा खाजा५२९८ र छात्रवृती ५२४७ व्यवस्था भएको ।
- राष्ट्रपति शै क्षक सुधार कार्यक्रम अन्तर्गत ४ वटा वद्यालयमा भवन निर्माण र ४ वटा वद्यालयमा ICT सम्बन्धी सामग्री खरिद भएको ।
- मुख्यमन्त्री शै क्षक सुधार कार्यक्रबाट १९ वटा वद्यालयमा योजना सम्पन्न भएको र १ वटा वद्यालयमा प्रन्टर खरिद भएको ।
- वाल वकास सहजकर्ता वद्यालय कर्मभारीको तलवमा मा सक रु ७००० थप प्रोत्साहन भत्ताको व्यवस्था भएको ।

देखा परेका समस्या/चुनौती

१. तोकिएको समयमा योजना सम्पन्न नहुनु ,ढिलो निर्णय हुनु।
२. कर्मचारीको अभाव।
३. निसर्त बजेटबाट बालविकास तथा विद्यालय कर्मचारीहरुको थप तलबभत्ता अपुग भएको ।
४. शिक्षा शाखाको विनियोजित बजेट अनुसार कार्यक्रम सम्पन्न भइ समयमा रकम भुक्तानी नहुनु ।
५. शाखाको आवश्यकता अनुसार कार्यपालिकाबाट बजेट विनियोजन नहुनु ।
६. सामुदायिक विद्यालयमा राजनितीवाट मुक्त नहुनु।
७. फोटोको भरमा खेलकुद कार्यक्रममा टिप्पणी लेख्नुपर्ने।

आगामी दिनमा गर्नुपर्ने सुधार

१. क्षमता विकास गर्नुपर्ने।
२. श्रोतको व्यवस्थापन हुनुपर्ने।
३. खर्चको Normsमा एकरुपता।
४. कार्यालय व्यवस्थापनका लागी -याकको व्यवस्थापन गर्नुपर्ने ।
५. योजना निमार्णका कार्यहरु पहिलो चौमासिक देखि नै कार्यको थलानी गर्नुपर्ने ।
६. पेश्की समयमै उपलव्ध हुनुपर्ने।

धन्यवाद

कृ ष वकाश शाखा मधुवनको

वार्षिक कार्यक्रम प्रगति समिक्षा गोष्ठी

आ.व.२०७८।०७९

प्रस्तुतकर्ता

एकराज वली

कृषि शाखा प्रमुख

आ.ब. २०७८/०७९ को कार्यान्वयन स्थिति

क्र.सं	कार्यक्रमको विवरण	इकाई	वार्षिक लक्ष्य परिमाण	प्रति एकाई लागत	जम्मा बजेट	स्थानिय सरकार को लगानी	संघीय सरकार संग लागत साझेदारी	वा र्षक प्रगति		
१	बाली विकास कार्यक्रम							परिमाण	स्थानिय तह	संघिय
१.१	विभिन्न वालीहरुको बीज बृद्धि पकेट विकास कार्यक्रम	वटा	५	३०००००	१५०००००	३०००००	१२०००००	५	३०००००	१२०००००
१.२	आलु पकेट विकास कार्यक्रम	वटा	१	१२०००००	१२०००००		१२०००००	१		१२०००००
१.३	खाद्यान्न बालीको उन्नत बीउ उपयोगमा मूल्य अनुदान	पटक	१	१८०००००	१८०००००		१८०००००	१		१५८६१६०
१.४	उन्नत बीउ वितरकलाई प्रोत्सहान अनुदान	पटक	१	३०००००	३०००००		३०००००	१		२५३७७६
१.५	उन्नत बीउ उपयोग अनुगमन निरिक्षण एवं बैठक संचालन	पटक	१	१०००००	१०००००		१०००००	२		५२२५०

आ.ब. २०७८/०७९ को कार्यान्वयन स्थिति

क्र.सं	कार्यक्रमको विवरण	इकाई	वार्षिक लक्ष्य परिमाण	प्रति एकाई लागत	जम्मा बजेट	स्थानिय सरकार को लगानी	संघीय सरकार संग लागत साझेदारी	वा र्षक प्रगति		
								परिमाण	स्थानिय तह	संघिय
२	**वागवानी विशेष कार्यक्रम**				०	०				
२.१	मागमा आधारित मौषमी तथा बेमौषमी तरकारी खेति कार्यक्रमका लागी नविन प्रविधि तथा सामाग्रीमा ५०% लागत सहयोग	सख्या	१०	२००००	२०००००	२०००००		१०	२०००००	
२.२	नमुना तरकारी बेर्ना उत्पादन ५०% लागत साझेदारीमा नर्सरी स्थापना कार्यक्रम	सख्या	२	४००००	८००००	८००००		२	७९७५०	
२.३	तरकारी बीउ ५० प्रतिशत अनुदानमा वितरण	पटक	२	११४८५५	२२९७१०	२२९७१०		२	९८५१०	
२.४	बीउ आलु उत्पादनका लागी ५०% अनुदानमा पि.वि.एस. दाना वितरण	पटक	१	१५००००	१५००००	१५००००		१	१४४०००	
२.५	फलफूल वगैचा स्थापनाका लागी बेर्ना खरिदमा ७५ प्रतिशत अनुदान तथा शतप्रतिशत ढुवानी अनुदान (आँप, लिची, कागती तथा केरा)	पटक	१	४०००००	४०००००	४०००००		१		

भुक्तानी बाँकी

आ.ब. २०७८/०७९ को कार्यान्वयन स्थिति

क्र.सं	कार्यक्रमको विवरण	इकाई	वार्षिक लक्ष्य परिमाण	प्रति एकाई लागत	जम्मा बजेट	स्थानिय सरकार को लगानी	संघीय सरकार संग लागत साझेदारी	वा र्षक प्रगति			कै फयत
								परिमाण	स्थानिय तह	संघिय	
३	**माटो व्यवस्थापन कार्यक्रम**				०	०					
३.१	माटो परिक्षणका लागी डिजिटल कीट खरिद	वटा	१	६५००००	६५००००	६५००००		१	६४९०००		
३.२	झोलमल तथा कम्पोष्ट मल प्रर्दशनी	वटा	९	५००००	४५००००	४५००००		६	२९९७००		
३.३	ढैचाको बीउ उत्पादनका लागी मूलबीउ सहयोग कार्यक्रम तथा ढुवानी अनुदान	हेक्टर	५	५०००	२५०००	२५०००			०		
४	**वाली संरक्षण कार्यक्रम**				०	०					
४.१	रोग कीराको प्रकोप भएको स्थानमा प्लान्ट क्लिनिक शिविर संचालन तथा विषादी वितरण	पटक	५	४००००	२०००००	२०००००		२	१६२८००		
४.२	व्यवसायिक च्याउ उत्पादन गर्ने कृषकहरुलाई आवश्यक बीउ तथा सामाग्री ५०% लागत साझेदारीमा वितरण	वटा	१५	२००००	३०००००	३०००००		१४	२८००००		
४.३	बाली संरक्षण प्रयोगशालाका लागी सामाग्री खरिद	पटक	१	१५००००	१५००००	१५००००			०		

आ.ब. २०७८/०७९ को कार्यान्वयन स्थिति

क्र.सं	कार्यक्रमको विवरण	इकाई	वार्षिक लक्ष्य परिमाण	प्रति एकाई लागत	जम्मा बजेट	स्थानिय सरकार को लगानी	संघीय सरकार संग लागत साझेदारी	वा र्षक प्रगति			कै फयत
								परिमाण	स्थानिय तह	संघिय	
५	**कृषि प्रसार कार्यक्रम**				०	०					
५.१	किसान सुचीकरण कार्यक्रम	संख्या	१	३०००००	३०००००		३०००००	१		३०००००	
५.२	कृषि तथा पशुपन्छी तथा मत्स्य सम्बन्धि तथ्यांक अध्यावधिक कार्यक्रम	पटक	१	१०००००	१०००००		१०००००	१		५७०००	
५.३	कृषि प्रसार प्राविधिक जे.टि.ए कार्यक्रमका लागी तलब भत्ता र पोषाक	जना	२	२४४०००	४८८०००	४८८०००		२	४८८०००		
५.४	एक गाउँ एक प्राविधिक परिचालन संघिय सरकार बीच लागत साझेदारीमा तलब भत्ता व्यस्था ।	जना	३	३८१९३०	११४५७९०	६२०७९०	५२५०००	३	६२०७९०	५२५०००	
५.५	नगर नमुना गाँउ कृषि विकास कार्यक्रम संचालन	वटा	१६	८००००	१२८००००	१२८००००		१२	९४७८८०		
५.६	हाटबजार लक्षित नविनतम कृषि प्रविधि सहितको प्रदर्शनी	वटा	२	१०००००	२०००००	२०००००		२	२०००००		
५.७	आलु, प्याज र लसुन बालीको व्यवसायिक खेति सम्वन्धि तालिम तथा सामाग्री वितरण	पटक	६	२५०००	१५००००	१५००००		६	१३३२५०		
५.८	खाद्यान्न बाली उत्पादन प्रविधि तालिम	पटक	१०	१००००	१०००००	१०००००		३	२८४००		

आ.ब. २०७८/०७९ को कार्यान्वयन स्थिति

क्र.सं	कार्यक्रमको विवरण	इकाई	वार्षिक लक्ष्य परिमाण	प्रति एकाई लागत	जम्मा बजेट	स्थानिय सरकार को लगानी	संघीय सरकार संग लागत साझेदारी	वा र्षक प्रगति			कै फयत
								परिमाण	स्थानिय तह	संघिय	
५.९०	प्राविधिक क्षमता अभिवृद्धि तालिम	पटक	१	१०००००	१०००००	१०००००			०		
५.१०	कृषि प्रविधि प्रकाशन	पटक	१	६००००	६००००	६००००		१	०		भुक्तानी बाँकी
५.११	विभिन्न कार्यक्रमहरुको कार्यविधि निर्माण खर्च	पटक	१	४००००	४००००	४००००			०		
५.१२	कृषि कार्यक्रमहरुको अनुगमन निरिक्षण	पटक	३	१००००	३००००	३००००			०		
५.१३	कार्यक्रमको तर्जुमा तथा समिक्षा गोष्ठी	पटक	१	५००००	५००००	५००००			०		
५.१४	बिभिन्न दिवशहरु मनाउने कार्यक्रम	पटक	१	३००००	३००००	३००००		१	३००००		
६	**बजार व्यवस्थापन कार्यक्रम**				०	०					
६.१	कृषि उपज संकलन केन्द्र माचडको कार्यालय व्यवस्थापनका लागी फर्निचर, प्याकेजिङ्ग तथा नापतौल सामाग्री खरिद	पटक	१	१५००००	१५००००	१५००००			०		
६.२	कालिका कृषि हाटबजार काँसीपुरको सौचालय निर्माण, माटो पटान तथा ढल निकास व्यवस्थापन	पटक	१	२४००००	२४००००	२४००००		१			भुक्तानी बाँकी

आ.ब. २०७८/०७९ को कार्यान्वयन स्थिति

क्र.सं	कार्यक्रमको विवरण	इकाई	वार्षिक लक्ष्य परिमाण	प्रति एकाई लागत	जम्मा बजेट	स्थानिय सरकार को लगानी	संघीय सरकार संग लागत साझेदारी	वा र्षक प्रगति			कै फयत
								परिमाण	स्थानिय तह	संघिय	
६.४	उत्पादित कृषि वस्तुको मुल्य श्रृखला सम्बन्धी आलु चिप्स गुन्द्रुक,टमाटर सस तथा अचार निर्माण सम्बन्धी तालिम प्रर्दशनी	वटा	९	२५०००	२२५०००	२२५०००		६	१५०००००		
६.५	युवा उद्यमशीलता विकास कार्यक्रम गर्न ब्याज अनुदान कार्यक्रम	पटक	१	५००००	५००००	५००००			०		
७	**कृषि यान्त्रिकरण अनुदना ५०% अनुदानमा वितरण गर्ने कार्यक्रम**	पटक	१	६०००००	६०००००	६०००००		१	४९४७५७		
८	संचार तथा विद्यूत सहसुल खर्च		१२		५००००	५००००			७०००		
९	स्टाफ वैठक	पटक	१२	२०००	२४०००	२४०००		१२	१३०५०		
१०	कृषि शाखा कार्यालयको रङरोगन तथा फर्निचर खरिद	पटक	१	२५००००	२५००००	२५००००					
११	शौचालयको लागी ट्याङ्की तथा अन्यसामाग्री खरिद तथा जडान खर्च	पटक	१	५००००	५००००	५००००			०		
१२	कम्प्युटर र प्रिन्टर तथा ल्यापटप खरिद	पटक	१	१४७५००	१४७५००	१४७५००			०		
१३	माटो तथा बाली उपचार ल्याब संचालनका लागी प्रयोगशाला कक्ष निर्माण, तथा अपूरो कम्पाउण्ड तारबार गर्ने	पटक	१	२०००००	२०००००	२०००००			०		
१४	कृषि शाखा परिसरमा कृषक चौतारी, करेशाबारी, माछा पोखरी तथा च्याउ उत्पादन प्रदर्शनी घर निर्माण	पटक	१	२०००००	२०००००	२०००००			०		
१५	विविध खर्च	पटक	३	१००००	३००००	३००००		३	२९९२०		
	जम्मा खर्च				**१४०२५०००**	८५०००००	५५२५०००		५३५६८०७	५१७४१८६	

निसर्त तर्फको वार्षिक खर्च प्रतिशत= ६३.०२
संघिय ससर्त तर्फको खर्च प्रतिशत= ९३.६५
वार्षिक कुल खर्च प्रतिशत= ७५.०९

मुख्य मुख्य उपलब्धि

क्र.सं	कार्यक्रमको विवरण	विनियोजित बजेट	खर्च रकम रु.	संचालन गरिएका मुख्य क्रियाकलापहरु	उपलब्धिहरु	लाभान्वित कृषक संख्या
१	विभिन्न वालीहरुको बीज बृद्धि पकेट विकास कार्यक्रम	१५०००००	१५०००००	१ थान पावर टिलर, रोटाभेटर १ थान, रिपर १ थान, समरसेवल बोरिङ ६ वटा जडान , स्प्रेयर १५ थान, त्रीपाल ३८ थान वितरण भएको । मूल बीउ , विषादी तथा जैविक मलमा अनुदान दिईएको ।धान उत्पादन तालिम १ पटक संचालन गरिएको ।बेसार उत्पादन पकेट कैलासीमा प्रसोधित बेसार बजारिकरणका लागी १ थान अटो रिक्सा उपलव्ध गराईएको ।	राधा ४ धानको बीउ ६० मे.ट. उत्पादन भई बीउ आत्म निर्भरमा सहयोग पुग्ने । २० मे.ट. बेसार उत्पादन भएको ।बेसार खेतिलाई जंगली जनावरले क्षति कम गर्ने भएकोले क्षेत्रफल विस्तार भएको ।	८५
२	आलु पकेट विकास कार्यक्रम	१२०००००	१२०००००	पावर टिलर २ थान, बोरिङ ७ वटा, मोटर १० थान, चार्जेवल स्प्रेयर ४७ थान वितरण गरिएको । बीउ, विषादी तथा जैविक मलमा अनुदान दिईएको । आलु उत्पादन तालिम १ पटक संचालन गरिएको	१० हे. क्षे. विस्तार भई २० हे.मा ४५० मे.ट. आलु उत्पादन भएको ।सिंचाई सुविधा १० हे. थप भएको । स्रोत बीउ प्रयोग भएको ।२ हे मा पी वी एस दाना बाट आलुको बीउ उत्पादन गरि कोल्ड स्टोरमा राखिएको ।	७१
३	खाद्यान्न बालीको उन्नत बीउ उपयोगमा मूल्य अनुदान	१८०००००	१५८६१६०	२५० क्वि. राधा४, ९०.२ क्वि.सिवत्री र १००.४ क्वी. साँवामन्सुली धानको उन्नत बीउ ५० प्रतिशत अनुदानमा वितरण गरिएको ।	२१३८० बिघा क्षेत्रफलमा धानको उन्नत बीउ प्रयोग भएको ।	१८५०

मुख्य मुख्य उपलब्धि.....

क्र.सं	कार्यक्रमको विवरण	विनियोजित बजेट	खर्च रकम रु.	संचालन गरिएका मुख्य क्रियाकलापहरु	उपलब्धिहरु	लाभान्वित कृषक संख्या
४	मागमा आधारित मौषमी तथा बेमौषमी तरकारी खेति कार्यक्रमका लागी नविन प्रविधि तथा सामाग्रीमा ५०% लागत सहयोग	२०००००	२०००००	१० जना व्यवसायिक तरकारी उत्पादन गर्ने कृषक हरुलाई बीउ, विषादी तथा उत्पादन सामाग्रीमा प्रति कृषक रु. २०००० का दरले अनुदान उपलव्ध गराईएको ।	५ हे. क्षेत्रफलमा तरकारी खेति विस्तार भएको ।	१०
५	नमुना तरकारी बेर्ना उत्पादन ५०% लागत साझेदारीमा नर्सरी स्थापना कार्यक्रम	८००००	७९७५०	तरकारी तथा फलफूल वीरुवा उत्पादन गर्ने २ जना कृषकलाई तरकारी नर्सरी स्थापानाका लागी आवश्यक कच्चा सामाग्री तथा औजार उपकरणमा ५० प्रतिशत अनुदान दिईएको ।	तरकारी तथा फलफूलको स्वस्थ बीरुवा स्थानिय स्तरमा उपलव्ध भएको ।	२
६	तरकारी बीउ ५० प्रतिशत अनुदानमा वितरण	२२९७१०	९८५१०			३१२

मुख्य मुख्य उपलब्धि.....

क्र.सं	कार्यक्रमको विवरण	विनियोजित बजेट	खर्च रकम रु.	संचालन गरिएका मुख्य क्रियाकलापहरु	उपलब्धिहरु	लाभान्वित कृषक संख्या
७	बीउ आलु उत्पादनका लागी ५०% अनुदानमा पि.वि.एस. दाना वितरण	१५००००	१४४०००	१५००० दाना बीउ वितरण गरिएको	गुणस्तरिय श्रोतबीउको उपलव्धताले उत्पादनमा २० प्रतिशातले वृद्धि भएको ।	१७
८	फलफूल वगैचा स्थापनाका लागी बेर्ना खरिदमा ७५ प्रतिशत अनुदान तथा शतप्रतिशत ढुवानी अनुदान (आँप, लिची, कागती तथा केरा)	४०००००	३९८०००	७७०० गोटा बिभिन्न फलफूल बीरुवा वितरण गरिएको ।	५ हे. क्षेत्रफलमा फलफूल खेति विस्तार भएको ।	३२५
९	माटो परिक्षणका लागी डिजिटल कीट खरिद	६५००००	६४९०००	माटो जाँच्ने कीट खरिद गरिएको ।	स्थानिय तहमा नै खेत बारीको माटो जाँच गर्ने सुविधा उपलव्ध भएको ।	
१०	झोलमल तथा कम्पोष्ट मल प्रर्दशनी	४५००००	२९९७००	८ वटा समूहमा व्यवहारिक तालिम दिईएको र प्रत्येक सहभागी दाँते वितरण गरिएको	रासायनिक मल र बीषादीको कम प्रयोग भई स्वस्थ जिवन यापनमा सहयोग पुग्ने ।	२००

मुख्य मुख्य उपलब्धि.....

क्र.सं	कार्यक्रमको विवरण	विनियोजित बजेट	खर्च रकम रु.	संचालन गरिएका मुख्य क्रियाकलापहरु	उपलब्धिहरु	लाभान्वित कृषक संख्या
११	रोग कीराको प्रकोप भएको स्थानमा प्लान्ट क्लिनिक शिविर संचालन तथा विषादी वितरण	२०००००	१६२८००	तोरी बालीमा र मकै बालीमा कीराको प्रकोप नियन्त्रण गर्न बीषादी वितरण गरिएको ।	कीराबाट हुने उत्पादन ह्रास घटाईएको ।	३१२
१२	व्यवसायिक च्याउ उत्पादन गर्ने कृषकहरुलाई आवश्यक बीउ तथा सामाग्री ५०% लागत साझेदारीमा वितरण	३०००००	२८००००	१४ जना व्यवसायिक च्याउ उत्पादन गर्ने कृषक हरुलाई बीउ, भौतिक पूर्वाधार तथा उत्पादन सामाग्रीमा प्रति कृषक रु. २०००० का दरले अनुदान उपलव्ध गराईएको ।	१४ जना कृषकको औषत उत्पादन ३ महिनामा ४ क्वी.भएको र औषत नाफा मात्र रु. ४५०००/- भएकोले स्वरोजगार बन्न सहयोग पुगेको ।	१४
१३	किसान सुचीकरण कार्यक्रम	३०००००	३०००००	यस आ.व.मा वडा ५, ७, ८ र ९ का कृषकहरुको घर घरमा गई विवरण सोधि सफ्टवेयरमा प्रविष्ट गरिएको ।	४५९५ कृषक सूचिकृत गरिएको ।	४५९५
१४	नगर नमुना गाँउ कृषि विकास कार्यक्रम संचालन	१२०००००	९४७८८०	वडा नं.२,४,६ र ८ मा तरकारी र च्याउमा गरि १३ वटा समूहमा बाली अवधि भर तालिम तथा प्रदर्शनी संचालन गरिएको र समूहमा १/१ थान स्प्रेयर तथा १/१ थान हजारी प्रत्येक सहभागीहरुलाई वितरण गरिएको ।	आधुनिक प्रविधि अवलम्वन गर्न कृषक र प्राविधिक बिच समन्वय भई प्रवधि हस्तान्तरण भएको ।कृषिमा आउने विद्यमान समस्याहरु पहिचान भई सामाधानको उपायहरु अपनाईएको ।	३२५

मुख्य मुख्य उपलब्धि....

क्र.सं	कार्यक्रमको विवरण	विनियोजित बजेट	खर्च रकम रु.	संचालन गरिएका मुख्य क्रियाकलापहरु	उपलब्धिहरु	लाभान्वित कृषक संख्या
१५	हाटबजार लक्षित नविनतम कृषि प्रविधि सहितको प्रदर्शनी	२०००००	२०००००	वडा नं.१ मा सिमल तरुल र वडा नं. ३ मा पिंडालु उत्पादन प्रविधि तथा बजारिकरण सम्वन्धि तालिम तथा प्रदर्शनी संचालन गरिएको र समूहमा १/१ थान स्प्रेयर तथा १/१ थान हजारी र बजारिकरणका लागी क्यारेट प्रत्येक सहभागीहरुलाई वितरण गरिएको ।	आधुनिक प्रविधि अवलम्वन गर्न कृषक र प्राविधिक बिच समन्वय भई प्रवधि हस्तान्तरण भएको ।कृषिमा आउने विद्यमान समस्याहरु पहिचान भई सामाधानको उपायहरु अपनाईएको ।नविन तथा रैथाने बालीको प्रवर्द्धन, बजारिकरण, जंगली जनावरले क्षति कम गर्ने बाली छनोट गर्न सहयोग भएको भएको ।	५०
१६	बिभिन्न दिवशहरु मनाउने कार्यक्रम	३००००	३००००	गुराँस मा.वि.को कृषि अध्ययन फिल्डमा धान दिवश मनाईएको ।	धान बालीमा उत्पादन लागत घटाउने प्रविधि प्रसार भएको ।	१५०
१७	कालिका कृषि हाटबजार काँसीपुरको सौचालय निर्माण, माटो पटान तथा ढल निकास व्यवस्थापन	२४००००	२४००००	सौचालय र ढल निकासको व्यवस्था भएको ।	हाटबजार क्षेत्र दुर्गन्ध रहित भएको ।	१५०
१८	उत्पादित कृषि वस्तुको मुल्य श्रृखला सम्बन्धी आलु चिप्स गुन्द्रुक,टमाटर सस तथा अचार निर्माण सम्बन्धी तालिम प्रर्दशनी	२२५०००	१५००००	६ वटा समूहमा तालिम तथा सामाग्री वितरण ।	उत्पादित कृषि उपजहरु मुल्य श्रृङ्खलामा जोडिन सहयोग पुगेको ।	१५०
१९	**कृषि यान्त्रिकरण अनुदना ५०% अनुदानमा वितरण गर्ने कार्यक्रम**	६०००००	४९४७५७	७६ थान चार्जेवल स्प्रेयर, ५ थान सादा स्प्रेर, १ थान पावर स्पेरयर, ४ थान मकै छोडाउने विद्युतिय मेसिन, १ थान मकै रोप्ने हाते मेसिन, ५ थान डिजिटल तराजु र ६ थान रिपर वितरण गरिएको ।	मेसिनरी उपकरणको प्रयोगबाट उत्पादन लागत घट्ने र समयको वचत हुने ।	९८
						८७१६

देखा परेका समस्या/चुनौती

- खरिद योजना निर्माण सम्वन्धि ज्ञानको अभाव हुनाले खरिद प्रक्रीयामा अलमल भएको
- सवै वडाहरुमा कृषि प्राविधिक पहुँच नपुगेको ।
- कार्यक्रम सम्वन्धि सूचना आव्हान गरिने तर सेवाग्राहीहरु समयमा आवेदन नदिई सूचनाको म्याद सकिय पछि आउने प्रवृति रहेको ।
- बोर्डबाट अनुदानका कार्यक्रमहरु स्विकृतिका लागी ढिलाई हुने गरेको ।
- कार्यक्रम पेश्की रकम प्रयाप्त मात्रामा प्राप्त नहुने र ढिला सुस्ति हुने ।
- खर्चको अख्तियारी समयमा नपाईने ।

आगामी दिनमा गर्नुपर्ने सुधार

- कार्य योजना अनुसार काम गर्नु पर्ने ।
- खरिद योजना र खरिद प्रक्रीया तथा कर्मचारी क्षमता अभिवृद्धि सम्वन्धि तालिमको व्यवस्था हुनुपर्ने ।
- सवै वडामा प्राविधिक पहुँचका लागी थप जनशक्तीको व्यवस्था गर्नु पर्ने ।
- खर्चको अख्तियारि समयमै पाउनुपर्ने ।
- पेश्की रकम स्टिमेट अनुसारको पूरा र मागेको समयमा प्राप्त हुनु पर्ने ।
- कृषि कार्यक्रम कार्यान्वयन कार्यविधि निर्माण गरि कार्य संचालन गर्नु पर्ने ।
- मासिक स्टाफ वैठक तथा चौमासिक समिक्षा गोष्ठहरु संचालन गर्नु पर्ने ।

कार्यक्रम संचालनका केही तस्विरहरु

तरकारी खेति गरिएका पकेट क्षेत्रहरुमा अनुगमन एक दृश्य

नगर नमुना गाँउ कृषि विकास कार्यक्रम तर्फ कार्यक्रम अनुगमन

नगर नमूना च्याउ खेती प्रदर्शनी
नमूना च्याउ खेती उत्पादन प्रदर्शनी
आ.व. २०७८/०७९
मिति : बाली अवधि भर
ठेगाना : मधुवन न.पा.-८,सम्झनाटोल
बर्दिया
आयोजक
मधुवन नगरपालिका
नगरकार्यपालिकाको कार्यालय
कृषि विकास शाखा, बर्दिया
लुम्बिनी प्रदेश, नेपाल
2022/1/2 12:57

2022/1/2 12:40

आलु चिप्स बनाउने तालिम कार्यक्रम

जैविक मल बनाउनदै कृषक प्रर्दशनीमा सहभागी कृषकहरुलाई सामाग्री सहयोग ।

OCO
CO M2 RELOADED

धान दिवस

धान बालीमा जैविक विविधता उपयोग : आयात प्रतिस्थापनमा सहयोग
१९ औं राष्ट्रिय धान दिवस
तथा
रोपाई महोत्सव
स्थान : श्री गुराँस नमूना मा.वि.को कृषि फिल्डमा
आर्थिक सहयोग
मधुवन नगरपालिका
कृषि विकास शाखा, बर्दिया
आयोजक
श्री गुराँस नमूना मा.वि., टेक्स कार्यक्रम
मधुवन न.पा.-६, सानोश्री, बर्दिया
POCO
POCO M2 RELOADED

POCO
POCO M2 RELOADED

५० % अनुदानमा
साना कृषि उपकरण वितरण कार्यक्रम
२४ आषाढ २०७९
आयोजक
मधुवन नगरपालिकाको काय
कृषि विकास शाखा, बर्दिय
लुम्बिनी प्रदेश, नेपाल
कृषि सेवा केन्द्र
मधुवन-७, प्रगतिबजार, बर्दिया

मधुवन कृषि वि.शास्त्राको ५०%
अनुदान प्राप्त - २०७८/०७९
मधुवन कृषि वि.शास्त्राको ५०%
अनुदान प्राप्त - २०७८/०७९
DOLPHIN
POCO
POCO M2 RELOADED

मनिस हामि रहौला कहाँ किसानै नरहे ॥

जय कृषि, जय किसान

धन्यबाद ।।

न्यायिक समितिको आ.ब. २०७८/०७९ को प्रगति समिक्षा २०७९/०४/०६

प्रस्तुतकर्ता
नामः-निर्मला गौतम
पदः- मेलमिलाप संयोजक

न्यायिक समितिको आ.ब. २०७८/०७९ को कार्यान्वयन स्थिति

क्र सं	मुद्धा क सम	फच्यौट भएको		फच्यौट हुन बाँकी	अन्य निकायमा पठाएको	जम्मा	कै फयत
		न्यायिक स मति	मेल मलाप केन्द्र				
१	सम्बन्ध वच्छेद	१३ वटा	८ वटा	१ वटा	३ वटा	२५ वटा	
२	माना चामल भराई पाँठ	२ वटा	४ वटा	१ वटा	छैन	७ वटा	
३	जग्गा खचोला	२ वटा	२ वटा	४ वटा	छैन	८ वटा	
४	लेनदेन	२ वटा	१२ वटा	छैन	छैन	१४ वटा	
५	गालीगलोच	छैन	७ वटा	१ वटा	छैन	८ वटा	
६	ज्याला मज्दुरी नदिएको	छैन	१ वटा	छैन	छैन	१ वटा	
७	खेती वालीलाई असर पर्नेगरी रुख वरुवा लगाएको	छैन	१ वटा	छैन	छैन	१ वटा	
८	चलनचल्ती बाटो बन्द गरेको सम्बन्धमा	छैन	छैन	छैन	१ वटा	१ वटा	
९	अन्य	९ वटा	छैन	छैन	छैन	९ वटा	
	जम्मा	२८ वटा	३५ वटा	७ वटा	४ वटा	७४ वटा	

न्यायिक समितिको मुख्य उपलब्धि

१. सेवाग्राहीहरुलाई सर्वशुलभ तरिकाले कम खर्च र छोटो समयमा ववाद समाधान गरि सर्वसाधारणहरुलाई न्यायमा पहुच भएको छ ।

२. ववादित पक्षहरुको सवालहरु पत्ता लगाइ अडान हित र मस्तिष्क मन्थन गराई वकल्पहरु खोजी गरी दुवै पक्षको सहमति अनुसार ववाद समाधान गरिएको छ ।

३. ववादित पक्षहरुकै सहमतिबाट ववाद समाधान हुने भएकोले दुवै पक्षले जित जितको अवस्थामा पुगेको अनुभूति गर्नुभएको छ ।

४. स्पस्टता एवम पारद र्शता कायम गरि कानुन तथा न्याय प्रतिको जन वश्वास कायम गरिएको छ ।

५. दुवै पक्ष बिचको सम्वन्ध सुधार गरि सुमधुर भएको छ ।

६. लै गक हिंसा प डतहरुलाई तत्काल आश्रय दिन पर्ने दे खएमा अल्पका लन वा दिर्घका लन आश्रयको ला ग व भन्न सरोकारवाला निकायहरु सँग समन्वय र सहकार्य गर्ने गरिएको छ ।

७. जिल्ला अदालत सम्म पठाउनु पर्ने ववादहरुमा पक्षहरुलाई अदालतसम्म पुग्नको ला ग समन्वय र सहकार्य गर्ने गरिएको छ ।

८. आ र्थक अवस्था न्यून भएको हिंसा प डतलाई तत्काल आ र्थक सहयोग गरि अदालतसम्म पुग्नको ला ग समन्वय र सहकार्य गरिएको छ ।

९. मेल मलाप कर्ताहरुको समेत ज्ञान सप र क्षमतामा अ भवृद् ध भएको छ ।

१. १० न्यायिक स मतिले गरेका अन्य कामहरु :- न्यायिक स मतिले ५ वटा हुन लागेको बाल ववाह थाहा पाई दुवै पक्षका अ भभावक बोलाई जिम्मा लगाएको छ भने हिंसामा परेका मध्ये एक वटा मलापत्र गरि पठाईको छ भने ३ जना हिंसा प डत महिला लाई अल्पका लन आश्रयको ला ग गुलरिया नगरसेवा केन्द्रमा पठाईको छ । साथै ५ जना हिंसा प डत महिलाहरुलाई कानुनी सहायताका ला ग समेत आ र्थक सहयोग गरिएको छ ।

थप मुख्य उपलब्धी

१० न्यायिक स मतिले गरेका अन्य कामहरु :- न्यायिक स मतिले ५ वटा हुन लागेको बाल ववाह थाहा पाई दुवै पक्षका अ भभावक बोलाई जिम्मा लगाएको छ भने हिंसामा परेका मध्ये एक वटा मलापत्र गरि पठाईको छ भने ३ जना हिंसा प डत महिला लाई अल्पका लन आश्रयको ला ग गुलरिया नगरसेवा केन्द्रमा पठाईको छ । साथै ५ जना हिंसा प डत महिलाहरुलाई कानुनी सहायताका ला ग समेत आ र्थक सहयोग गरिएको छ ।

११. न्यायिक स मतिको बैठक संख्या :- ८ वटा

निर्णय संख्या :- २० वटा

१२. न्यायिक स मति मार्फत प्रदान गरिएको ता लम संख्या :- १ वटा

मेल मलापकर्ताहरुलाई पुनर्ताजगी ता लम लाभान्वित संख्या :- २८ जना

१३. मेल मलाप केन्द्र संख्या :- ४ वटा

१४. सू चकृत मेल मलापकर्ता :- ८८ जना

न्यायिक समितिमा देखा परेका समस्या/चुनौती

१.सहमति कार्यन्वयन गराउन कठिन भएको ।

२. प्रतिवादिलाई झिकाउन कठिन भएको ।

३.हामीले कानुनी प्रक्रिया अवलम्वन गर्नु पर्ने सेवाग्राहीले आजको भोली नै समस्या सुल्झाई दिन पर्यो भनि ताकेता लगाउने ।

४.कानुनी सल्लाहकार ले प्रयास समय दिन नसक्दा कहिले काहिँ कानुनी कुराहरु स्पष्ट नहुँदा सेवाग्राहिलाई सेवा दिन ढिला भएको ।

५. म्याद तामेली गर्न जाँदा स्रोत साधन नहुँदा कठिनाई भएको छ ।

६. प्रमाणका आधारमा फिराद लिनु पर्ने हुन्छ तर सेवाग्राहिहरु प्रमाण बिना पनि आउने हुँदा समस्या भएको छ ।

आगामी दिनमा गर्नुपर्ने सुधार

१. कार्यालयबाट अनुगमन गर्नुपर्ने ।

२. सुचिकृत मेलमिलापकर्ताहरुलाई वर्षमा एक पटक पुनर्ताजगी तालिमको व्यवस्था हुनुपर्ने ।

३. स्रोत साधनको व्यवस्था हुनु पर्ने।

४. विवादित पक्षहरुलाई सहजता गराउनका लागि प्रत्येक वडामा मेलमिलाप केन्द्र गठन गर्नु पर्ने ।

५. सेवाग्राहिहरुलाई बस्नको लागि उचित व्यवस्था गर्नु पर्ने ।

६ .

धन्यबाद

आ.ब. २०७८/०७९ को प्रगति समिक्षा २०७९/०४/०६

प्रस्तुतकर्ता
नामः-इन्द्रा चुनारा
पदः- स.म.वि.नि पांचौ

क्र.स.	कार्यक्रम	प्रगति/ उपलब्धि
१	संचार एवं अन्य खर्च रू १०,०००।	खर्च नगरिएको ।
२	डिजिटल कार्ड प्रिविधि खर्च रू ४०,०००।	खर्च नगरिएको ।
३	जेषठ नागिरक स्मार्ट कार्ड सफ्टवेयर रू १,००,०००।	काम भएको तर भूक्तानी हुन वांकी
४	ल्यापटप खरिद रू ७०,०००।	खरिद नगरिएको
५	वालसंजाललाई नेतृत्व तथा क्षमता अभिबृद्धी तालिम रू१,५०,०००।	नगर स्तरिय वाल संजाल गठन गरी नेतृत्व विकास तथा क्षमता विकासमा सहयोग पुगेको ।
६	लागु औषध नियन्त्रणका लागी सचेतना मुलक कार्यक्रम रू१,००००० ।	खर्च नगरिएको ।
७	सिपमुलक तथा व्यवसायिकता बिकास तालीम रू रु२,००००० ।	उक्त तालिम तथा टेवा प्रदान गरी महिलाहरुको आय आर्जनमा सहयोग पुगेको ।
८	व्यवसायीक लेखाजेखा तालिम रू २,२०,०००।	खर्च नभएको ।

क्र.स.	कार्यक्रम	प्रगति/ उपलब्धि
९	मागमा अधारित सपमुलक तालिम रू १,८०,०००।	उक्त तालिम तथा टेवा प्रदान गरी महिलाहरुको आय आर्जनमा सहयोग पुगेको । (१,३४,४४५। खर्च भएको
१०	लैङिक हिंसा विरूद संजाल निमार्ण रू १,८०,०००।	संचालन नभएको ।
११	मानव वेचविखन सम्वन्धि विविध त्रियाकलाप संचालन रु.१५००००।	खुला नाकाहरुबाट हुने मानव वेचविखन तथा ओसार पसार नियन्त्रणमा सचेतना जगाईएको ।
१२	वलमैत्री अभियान संचालन एवं नगर स्तरिय वाल क्लव संजाल गठन रु३२५०००।	वाल विवहाबाट हुने हानी नोक्सानीको वारेमा सचेतना बढेको ।
१३	विभिन्न समिती वैठक रु.६४०००।	वैठक संचालन भएको ।
१४	विभिन्न दिवसीय कार्यक्रम संचालन रु.१००००००।	महिलाका हक अधिकारका जानकारीको साथै महिला शसक्तिकरण गरिएको ।
१५	प्रविधि सहायता रकम रु.३,००००००।	खर्च नभएको ।
१६	नगर स्तरिय अपाङगता संजाल गठन रु २५०००।	नभएको ।

क्र.स.	कार्यक्रम	प्रगति/ उपलब्धि
१७	आधारभुत तालिम रु.१,००,०००।	खर्च नभएको ।
१८	अपाङग समन्वय समिती व्यवस्थापन खर्च रु.४५०००।	अपाङगता भएकाहरुको हक हित संरक्षण भएको । रु २५०००। मात्र खर्च
१९	विद्यालय विमुख किसोरीहरुका लागि जीवन उपयोगी सिप रु.१५००००।	विद्यालय जान नसकेका किसोरीहरुको लागि आया आर्जनको लागि अभिप्रेरित गरेको ।
२०	सिसु स्याहार केन्द्र स्थापना रु१००००००।	खर्च नभएको ।
२१	बाल क्लव व्यवस्थापन खर्च रु.३६०००।	खर्च नभएको ।
२२	समुह समिती गठन रु.४५०००।	खर्च नभएको ।
२३	अपाङग परिचय पत्र वितरण एवं वैठक संचालन रु.१००००००।	कार्य सम्पन्न गरी सबैलाई परिचय पत्र वितरण गरेको ।

क्र.स.	कार्यक्रम	प्रगति/ उपलब्धि
२४	महिलाहरुको नेतृत्व बिकास तथा संस्थागत विकास कार्यक्रम रु.१००००००।	कार्य सम्पन्न गरी महिलाहरुमा नेतृत्व विकासमा जोड दिएको ।
२५	लैगिक हिंसा निवारण कोष रु. ५००००।	खर्च नभएको ।
२६	विभिन्न कुरिती कुसस्कार एवं लैगिक हिंसा, जातिय विभेद विरुद्ध सचेतना र संदेश छपाई तथा प्रचार प्रसार रु.१,५०,०००।	कार्य सम्पन्न गरी सचेतना फैलाईएको
२७	जेष्ठ नागरिक संजाल निमार्ण एवं विविध कृयाकलाप रु.१,००००००।	जेष्ठ नागरिकलाई सम्मान गरी सिप र अनुभव आदान प्रदान गरिएको ।
२८	किसोर किसारीहरुको अन्तरकृया कार्यक्रम रु. ६०,०००।	किसोर अवस्थामा हुने समस्या तथा शारिरीक परिवर्तनका सम्बन्धमा जानकारी प्रदान गरिएको ।
२९	अन्य क्रियाकलापमा	(क) गैर सरकारी निकायहरुसंग समन्वय तथा सहकार्य गरी वडा स्तरमका वाल क्लाव संजाल गठन, अभिमुखीकरण (ख) मानव वेचविखन तथा ओसार पसारका विरुद्ध माईती नेपालको सहकार्यमा कार्यक्रम संचालन गरेको । (ग) साथी संस्थासंग समन्वय गरी विपन्न महिलाहरुका लागि आय आर्जनका लागि सिप बिकास तालिम दिएको ।

क्र.स.	कार्यक्रम	प्रगति/ उपलब्धि
३०	अन्य क्रियाकलाप	(घ) वांके यूनेस्को क्लवको सहकार्यमा असाय वालवाल वालिकाहरुलाई खाद्यान्न एवं शैक्षिक सामाग्रीहरु वितरण गरिएको । (ङ) माईती नेपालसंग समन्वय गरी वाल विभ्काईमा परेकी वालिकालाई संक्षण प्रदान गरिएको ।
३१	सहायक सामाग्री वितरण कार्यक्रम रु,३०००००	अपाङग सहायक सामाग्रीहरु खरिद गरी वितरण गर्ने गरिएको ।

मुख्य उपलव्धीहरु

१. नगर क्षेत्रमा महिला, बालबालिका, जेष्ठ नागरिक अपाङ्गता भएका व्यक्तिहरु, एकल महिला असाय अशक्त वालवालिका, महिला तथा वृद्धहरुको हकहित र संरक्षणमा सहयोग पूगेको छ ।

२. किसोर किसोरीहरुको बालक्लव, वृद्धवृद्धाहरुको जेष्ठ नागरिक मन्च, महिला तथा एकल महिलाहरुको महिला संजाल, अपाङ्गता भएका व्यक्तिहरुको लागि अपाङ्ग समितीहरु गठन गरी आ आफ्नो हकहितका विषयमा पैरवी गर्न नेतृत्व विकास तथा क्षमता अभिवृद्धी गराईएको छ ।

३. ग्रामिण महिलाहरुको आय आर्जनमा वृद्धी गर्न स्रोत साधनको उपलव्धता अनूसार विभिन्न सिपमूलक तालिम तथा वस्तूगत टेवा उपलव्ध गराई महिलाहरुलाई आत्मनिभर र स्वाबलम्वन गराउन पहल गरिएको छ ।

४. सामाजमा विद्यमान कूरिती कूसस्कार, प्रथा कूप्रथा, जातिय विभेद, लैगिक विभेद, महिला हिंसा, वाल विवाह, मानव वेचविखन तथा ओसार पसार लगायत लागू औषध दूर्वेशनी जस्ता सामाजिक विकृती विसंगतीका विरुद्ध सचेतना जगाईएको छ । उक्त कार्यको प्रभावकारी कार्यान्वयनका लागी विभिन्न गैर सरकारी संघ संस्था, प्रहरी प्रशासन, राजनैतिक दल, सामाजसेवी वूद्धीजीवी तथा सरोकारवाला हरुसंग सहकार्य र समन्वय गर्ने कार्य पनि गरिएको छ ।

५. हिंसामा परेका महिला तथा वालवालिकाहरुलाई लैगिक हिंसा निवारण कोष स्थापना गरी तत्काल उद्धार राहत र पूर्नस्थापना गर्ने काम भई रहेको छ ।

देखा परेका समस्या तथा चूनौतीहरु

१. लामो समय देखि विद्यमान सामाजिक कूप्रथा, कुसस्कार, रितीरिवाज, प्रथा परम्परा र यसका बहूमखी असरहरुले पालिकाको जनसंख्याको ठूलो हिंस्सा पिडित बनेको छ । सभ्य, सूसंस्कृत, समतामूलक समाज निमार्ण मार्फत पालिकालाई समृद्ध र विकासमा अगाडि बढाउन यी समस्या वाधक बनेका छन ।

२. अन्धविश्वास, रुढीवादी चिन्तन र प्रवृत्ती, लैगिक हिंसा, घरेलू हिंसा, बलात्कार, जातिय विभेद तथा छूवाछुत, दाईजो प्रथा, बालबिवाह, हलिया हरुवाचरुवा, डोली प्रथा, छाउपडी प्रथा र वालश्रम जस्ता समाजिक विकृतीहरु हटाउन संवैधानिक र कानुनी रुपमा यस्ता सामाजिक सास्कृतिक समस्याहरु अन्त्य गर्ने व्यबस्था गरिएता पनि प्रभावकारी कार्यान्वयन नहुंदा समस्या देखिएको छ ।

३. गरिबी, अशिक्षा तथा अज्ञानता र खूला नाकाको उचित व्यवस्थापन गर्न नसक्नु पनि समस्याका रुपमा रहेका छन ।

आगामी दिनहरुमा गर्नु पर्ने सुधार

१. खूला नाकाहरुमा सरोकारवालाहरुसंग समन्वय गरी मानव वेचविखन विरुद्ध अभियान चलाउने ।

२. गरिवी, अशिक्षा, अज्ञानता हटाउन विशेष योजना तर्जुमा गरी कार्यान्वयनमा ल्याउने ।

३. सरकारी, गैर सरकारी संघ संस्था, प्रहरी प्रशासन, विभिन्न राजनैतिक दल, यूवा विद्यार्थी, समाजसेवी, वूद्धीजीवी सबैसंग सहकार्य गरी जनचेतनामुलक कार्यक्रम गर्ने र बनेका नीति नियमहरुको कार्यान्वयन गरी सबै खाले सामाजिक सांस्कृतिक विकृती तथा विसंगतीहरु अन्त्य गर्न पहल गर्ने ।

समाप्त

धन्यबाद

आ.ब. २०७८/०७९ को प्रगति समिक्षा

मितिः- २०७९/०४/०६

प्रस्तुतकर्ता

नामः- पार्वती पण्डित

पदः- बरिस्ठ कार्यक्रम अधिकृत

(सातौ तह)

संगठनात्मक स्वरूप

क. मधुवन नगरपालिकाको संगठनिक संरचना

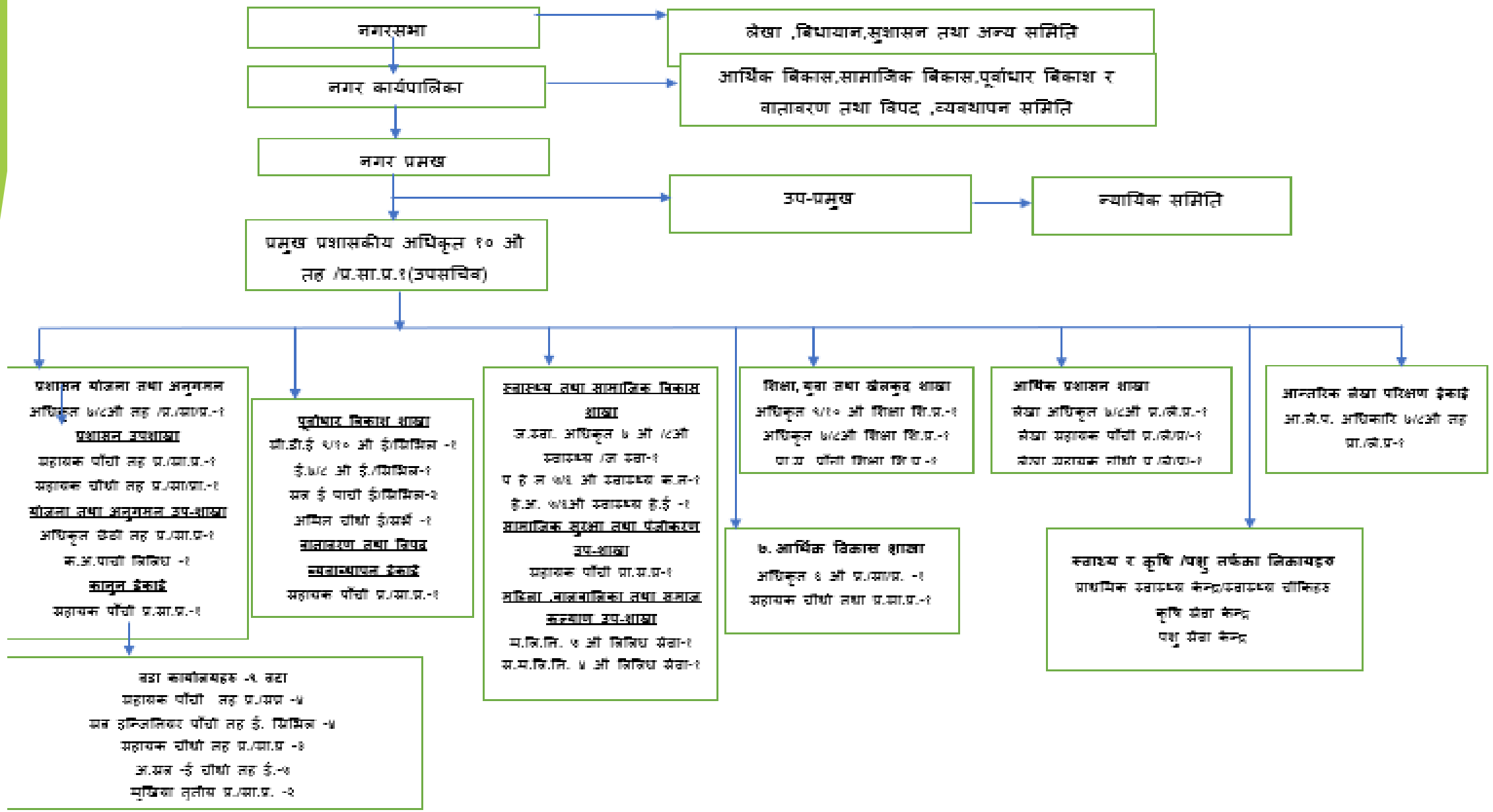

स्वीकृत दरबन्दी ,पदपूर्ति तथा रिक्त संख्या

क्र.सं.	पद	तह	सेवा	समुह	स्विकृत दरबन्दी संख्या	पदपुर्ति				रिक्त पद संख्या	कैफियत (करारसेवा)
						संघबाट समायोजन भइ आएका	साविकमा स्थानीय निकायबाट समायोजन जि.स.स.समेत	आन्तरिक पदपुर्ति	जम्मा पदपुर्ति		
१	प्र. प्र. अधिकृत	९/१०	प्रशासन	सा. प्र.	१	१	-	-	१	-	
२	सी.डी. इन्जीनियर	९/१०	इन्जीनियरीङ	सिभिल	१	-	-	-	-	१	
३	अधिकृत	९/१०	शिक्षा	शि.प्र.	१	-	-	-	-	१	
४	अधिकृत	७/८	प्रशासन	सा. प्र.	१	-	१	-	१	-	
५	लेखाअधिकृत	७/८	प्रशासन	लेखा	१	१	-	-	१	-	
६	अधिकृत	७/८	शिक्षा	शि.प्र.	१	१	-	-	१	-	
७	ज.स्वा.अ.	७/८	स्वास्थ्य	हे.ई	१	-	-	-	-	१	

स्वीकृत दरबन्दी , पदपूर्ति तथा रिक्त संख्या

क्र.सं.		पद	तह	सेवा	समुह	स्विकृत दरबन्दी संख्या	पदपुर्ति				रिक्त पद संख्या	कैफियत (करारसेवा)
							संघबाट समायोजन भइ आएका	साविकमा स्थानीय निकायबाट समायोजन जि.स.स.समेत	आन्तरिक पदपुर्ति	जम्मा पदपुर्ति		
८	इन्जीनियर	६	इन्जीनियरीङ	सिभिल	१	-	-	१	१	-		
९	अधिकृत	६	प्रशासन	सा. प्र.	२	२	-	-	२	-		
१०	आ.ले.प. अधिकृत	६	प्रशासन	लेखा	१	-	-	-	-	१		
११	प.हे.न.	५÷६	स्वास्थ्य	क.न.	१	१	-	-	१	-		
१२	हे.अ.	५÷६	स्वास्थ्य	हे.ई.	१	१	-	-	१	-		
१३	सहायक	५	प्रशासन	सा. प्र.	९	१	२	१	४	५		
१४	लेखापाल	५	प्रशासन	लेखा	१	-	-	-	-	१		
१५	कम्प्युटर	५	विविध		१	-	-	-	-	१	१	

स्वीकृत दरबन्दी , पदपूर्ति तथा रिक्त संख्या

क्र.सं.		पद	तह	सेवा	समुह	स्विकृत दरबन्दी संख्या	पदपुर्ति				रिक्त पद संख्या	कैफियत (करारसेवा)
							संघबाट समायोजन भइ आएका	साविकमा स्थानीय निकायबाट समायोजन जि.स.स.समेत	आन्तरिक पदपुर्ति	जम्मा पदपुर्ति		
१६	प्रा.स.	५	शिक्षा	शि.प्र.	१	-	-	-	-	१		
१७	सब-इन्जिनीयर	५	इन्जीनियरीङ	सिभिल	६	-	-	-	-	६	४	
१८	म.वि.नि	५	विविध		१	१	-	-	१	-		
१९	अमिन	४	इन्जीनियरीङ	सर्वे	१	-	-	१	१	-	१	
२०	सहायक	४	प्रशासन	सा. प्र.	६	-	५	१	६	-		
२१	स.ले.पा	४	प्रशासन	लेखा	१	१	-	-	१	-		
२२	स.म.वि.नि.	४	विविध		१	१	-	-	१	-		
२३	अ. सब-इन्जिनीयर	४	इन्जीनियरीङ	सिभिल	५	-	-	२	२	३	४	

कुल कार्यपालिका बैठक संख्या

:- २२

कुल निर्णय संख्या

:- १२५

जिज्ञासा ?

धन्यवाद ।