

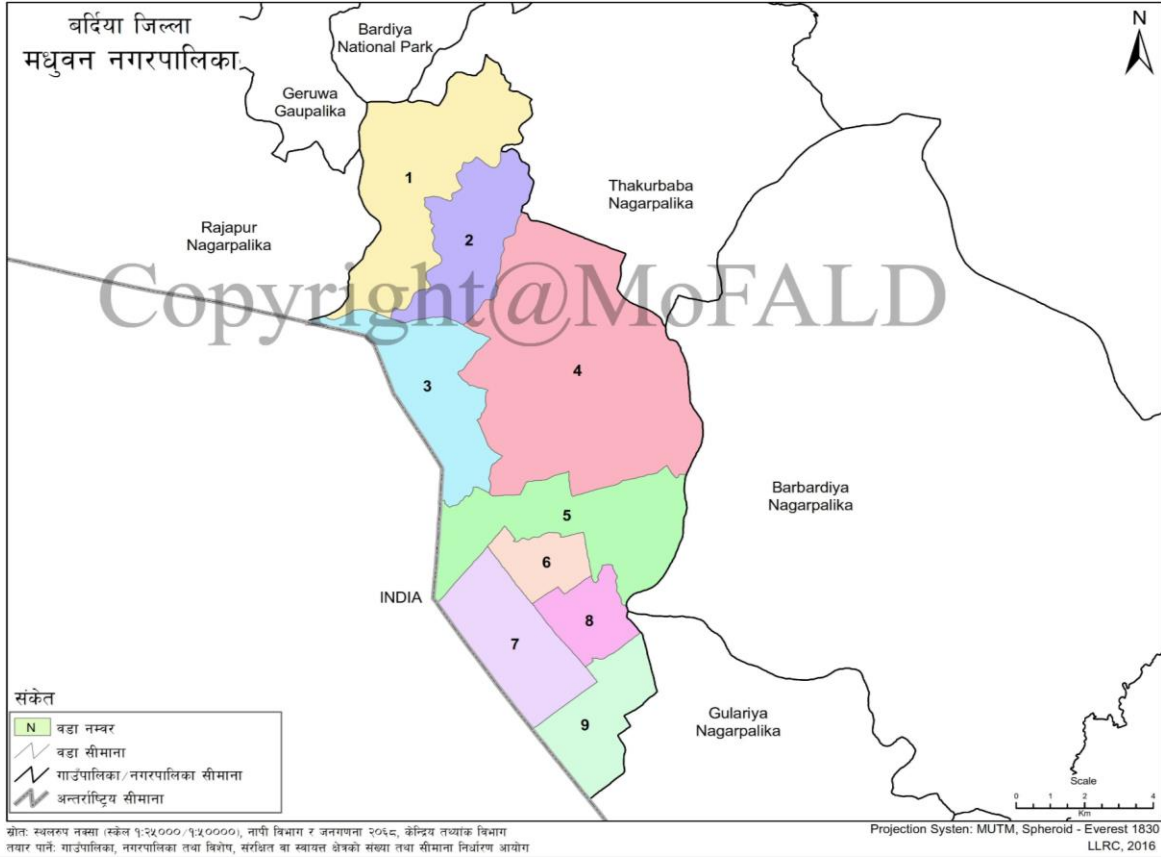

स्थानीय विपद् तथा जलवायु उत्थानशील योजना

Local Disaster and Climate Resilience Plan (LDCRP)



मधुवन नगरपालिका
नगर कार्यपालिकाको कार्यालय
सानोश्री ताराताल, बर्दिया
लुम्बिनी प्रदेश
असार, २०७९

मधुवन नगरपालिकाको स्थानीय विपद् तथा जलवायु उत्थानशील योजना
**Local Disaster and Climate Resilience Plan (LDCRP) of
Madhuwan Municipality**

तयार गरिएको वर्ष : २०७८ / २०७९

प्रकाशक : स्थानीय विपद् व्यवस्थापन समिति, मधुवन नगरपालिका

सर्वाधिकार : © मधुवन नगरपालिका

आर्थिक सहयोग: प्राक्टिकल एक्शन र सामाजिक विकास तथा अनुसन्धान केन्द्र बाँकेको साभेदारीमा संचालित नेपाल बाढी उत्थानशील परियोजना

प्राविधिक सहजीकरण: इन्भाईरोमेन्ट एण्ड इन्जिनियरिङ रिसर्च सेन्टर प्रा लि,
कोटेश्वर, काठमाडौं



**Practical
ACTION**



मधुवन नगरपालिका नगर कार्यपालिकाको कार्यालय बर्दिया, लुम्बिनी प्रदेश, नेपाल

नगर प्रमुखज्यु बाट केही शब्द

बर्दिया जिल्लाको एक स्थानीय तहको रूपमा रहेको मधुवन नगरपालिका बहुप्रकोपका दृष्टिले उच्च जोखिम भएको नगरपालिका हो । यस नगरपालिकाको भौगोलिक अवस्थिति, धरातलीय स्वरूप, माटो, जलवायु विविधता र संवेदनशीलता नै प्रकोपका मुख्य कारण हुन् । भौगोलिक अवस्था, प्राकृतिक श्रोतसाधनको उचित व्यवस्थापनको अभाव, अवैज्ञानिक भू-उपयोग, असुरक्षित संरचना निर्माण जस्ता कारणले विभिन्न प्रकोपहरु सिर्जना भईरहेको छ। विगतदेखि हालसम्मको प्रकोपको इतिहासलाई नियाल्दा यस मधुवन नगरपालिकामा वन्यजन्तु आतंक, बाढी तथा डुवान, आगलागी, हावाहुरी, महामारी, शितलहर, असिना लगायतका बहुप्रकोपका दृष्टिले उच्च जोखिमा छ।

संघिय सरकारले विपद् जोखिम न्यूनीकरण तथा व्यवस्थापनका कार्यहरुलाई योजनाबद्ध र व्यवस्थित गर्न नीतिगत, कानूनी तथा संस्थागत व्यवस्था गरेको छ। नेपालको संविधान, २०७२ पछि आएका स्थानीय सरकार सञ्चालन ऐन, २०७४ र विपद् जोखिम न्यूनीकरण तथा व्यवस्थापन ऐन, २०७४ र नियमावली, २०७५, स्थानीय विपद् तथा जलवायु उत्थानशिल योजना तर्जुमा निर्देशिका २०७४ (मस्यौदा) पछिल्ला महत्वपूर्ण व्यवस्थाका हुन् । यिनै व्यवस्था र आधारमा रहेर स्थानीय आवश्यकतालाई मध्यनजर गर्दै विपद् जोखिम न्यूनीकरण तथा व्यवस्थापन साथै जलवायु उत्थानशिल कार्यहरु योजनाबद्ध र व्यवस्थित गर्न मधुवन नगरपालिकाको स्थानीय विपद् तथा जलवायु उत्थानशिल योजना तर्जुमा गरिएको हो । यस योजनाबाट मधुवन नगरपालिकामा हुने प्रकोप साथै सोबाट जोखिममा रहेका वस्ती र समुदायको समेत पहिचान गरी विपद् जोखिम न्यूनीकरण र जीविकोपार्जन सहयोगमा सबैको समान सहभागिता सुनिश्चित गर्दै विपद् जोखिम न्यूनीकरण तथा व्यवस्थापन तथा जलवायु उत्थानशील कार्यहरु संचालन गर्न सहयोग हुनेछ। विपद् जोखिम न्यूनीकरणका, सबै चरणलाई व्यवस्थित र प्रभावकारी रूपले एकसाथ लाने तथा नगरपालिकाको उत्थानशीलता वृद्धि हुने अपेक्षा यस योजनाबाट राख्न सकिन्छ।

यस योजना निर्माण गर्ने क्रममा विभिन्न छलफल तथा भेलामा सक्रिय रूपमा सहभागी भई महत्वपूर्ण राय सुझाव सहित पृष्ठपोषण प्रदान गर्नुहुने सम्पूर्ण जनप्रतिनिधि, कर्मचारीहरु, रेडक्रस उपशाखा र समग्र मधुवन नगरपालिकावासीलाई विशेष धन्यवाद ज्ञापन गर्दछु । मधुवन नगरपालिकाको स्थानीय विपद् तथा जलवायु उत्थानशील योजना तर्जुमा गर्न आर्थिक तथा प्राविधिक रूपमा सहयोग गर्ने प्राकटीकल एक्सन नेपाल र सिएसडिआर, बाँके परियोजनालाई हार्दिक कृतज्ञता व्यक्त गर्दछु । यस योजनाले समेटेका कृयाकलापहरुलाई समयमै संचालन गरी सम्पन्न गर्न मधुवननगरपालिका प्रतिवद्ध रहने कुरा समेत जानकारी गराउन चाहान्छु ।

तेज बहादुर भाट
नगर प्रमुख



मधुवन नगरपालिका नगर कार्यपालिकाको कार्यालय बर्दिया, लुम्बिनी प्रदेश, नेपाल

नगर उपप्रमुखज्यू बाट केही शब्द

मधुवन नगरपालिकाका विभिन्न प्रकोपका हिसाबले जोखिममा रहेको छ, जस मध्ये जनावर आतंक र बाढी मुख्य प्रकोपको रूपमा देखिएको छ भने बालीमा किराको प्रकोप, खडेरी, सडक दुर्घटना, हावाहुरी, आगलागी, शितलहर, चट्यांग, सर्पको दंश जस्ता प्रकोपहरू मुख्य समस्याको रूपमा रहेका छन्। विभिन्न समयमा बाढीका कारण सयौं घरधुरी विस्थापित हुनका साथै करोडौं रुपैयाँ बराबरको धनमाल तथा जग्गाजमिन क्षति भएको छ।

मधुवन नगरपालिकाको विपद् तथा जलवायु उत्थानशील योजना तयारीका चरणमा नगर प्रमुखज्यू, वडा अध्यक्षज्यूहरू, कार्यपालिका सदस्यज्यूहरू, वडा सदस्यज्यूहरू, नगरपालिका तथा वडा कार्यालयमा कार्यरत कर्मचारीहरू, नगरपालिका स्तरका विभिन्न सरोकारवाला निकायका प्रतिनिधीहरू, स्थानीय सरोकारवालाहरू, वड्घर, समाजसेवी, शिक्षक, बुद्धिजीवि, आमा समूह, सामुदायिक वन उपभोक्ता समूह, दलित, महिला, जनजाती तथा जोखिम क्षेत्रका प्रतिनिधी लगायत सरोकारवाला अन्य संघसंस्थाहरूको प्रत्यक्ष सहभागितात्मक प्रक्रियाद्वारा योजना तर्जुमा गरिएको छ। योजना तर्जुमाका क्रममा प्रत्येक वडामा गरिएको सहभागितात्मक संकटासन्नता तथा क्षमता विश्लेषण र समुदायको विपद् जाखिम न्यूनिकरणका लागी सम्भावित गतिविधीहरूको सहभागितात्मक तरिकाले छनौट गरिएका छन्। तथ्याङ्क संकलनको क्रममा विगतका वर्षहरूमा भएका विपद्का घटनाहरू तथा त्यसबाट भएको क्षतिको सम्पूर्ण यथार्थ विवरणहरू प्राप्त गर्न कठिनाई भएकोले नगरपालिकाको संकटासन्नताको स्तर निर्धारण, पूर्वतयारी तथा प्रतिकार्य योजनाको तर्जुमा, विपद् जोखिम न्यूनिकरणका गतिविधीहरू तथा बजेट निर्धारण गर्दा केही लचकता अपनाइएको छ।

यस योजना तयारीका क्रममा आवश्यक सल्लाह तथा उत्प्रेरणा गर्नुहुने नगर प्रमुखज्यू, ९ वटै वडा अध्यक्षज्यूहरू, लगायत सम्पूर्ण कार्यपालिका सदस्यज्यूहरू, वडा सदस्यज्यूहरू लगायत नगरपालिकाका प्रमुख प्रशाकिय अधिकृतज्यू, विपद् व्यवस्थापन शाखा प्रमुख, योजना शाखा प्रमुख लगायत सबै कर्मचारीज्यूहरूलाई धन्यवाद दिन चाहन्छु। नगरपालिकाको स्थानीय विपद् तथा जलवायु उत्थानशील योजना तयारीका क्रममा आर्थिक तथा प्राविधिक सहयोग उपलब्ध गराउनु हुने सामाजिक विकास तथा अनुसन्धान केन्द्र र प्राकृतिकल एक्शनको साभेदारीमा संचालित नेपाल बाढी उत्थानशील परियोजना लाई विशेष आभार तथा धन्यवाद दिन चाहन्छु।

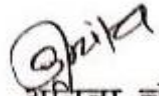
अनिता चौधरी
नगर उपप्रमुख



मधुवन नगरपालिका
नगर कार्यपालिकाको कार्यालय
बर्दिया, लुम्बिनी प्रदेश, नेपाल

प्रमुख प्रशासकीय अधिकृतबाट केहि शब्द

नेपालले प्रत्येक वर्ष विभिन्न किसिमका प्रकोपहरु जस्तै बाढी, पहिरो आगलागी, महामारी, खडेरी, रोगकिरा, मौसमको विषमता तथा भुकम्प जस्ता प्रकोपहरुबाट गम्भीर खतराको सामना गर्दै आएको छ । यस्ता प्रकोपका असरहरुले वर्षेनी नेपालमा बाढी, पहिरो, हावाहुरी, असिना, सुख्खा, खडेरी, तातो हावाका लहरहरु जस्ता घटनाहरु बढी मात्रामा दोहोरिएका छन् । यसको प्रभाव प्रत्यक्ष रूपमा जीविकोपार्जन, प्राकृतिक स्रोत, कृषि तथा खाद्य सुरक्षा, जलस्रोत तथा ऊर्जा, वन तथा जैविक विविधता, मानव स्वास्थ्य, ग्रामीण बसोबास, पोषण तथा सरसफाइ र भौतिक पूर्वाधारको क्षेत्रमा देखा पर्न थालेको छ ।

यस सन्दर्भमा नेपाल सरकारबाट स्वीकृत “विपद् जोखिम व्यवस्थापन राष्ट्रिय रणनीति, २०६६ र स्थानीय अनुकूलन योजनाको राष्ट्रिय संरचना, २०७६” मा विपद् जोखिम व्यवस्थापन तथा जलवायु परिवर्तन अनुकूलनको क्षेत्रमा पूर्वतयारी, रोकथाम, अल्पिकरण, प्रतिकार्य, पुर्नस्थापन र पुर्ननिर्माण तथा अनुकूलनको कार्यलाई विशेष महत्व दिइएको छ । यसमा विपद् जोखिम न्यूनीकरण तथा जलवायु परिवर्तन उत्थानशीलतालाई केन्द्र देखि स्थानीय तहसम्म विस्तार गरी सबै तहका विकास नीति तथा कार्यक्रममा विपद् व्यवस्थापनलाई मूलपत्राहीकरण गर्नुपर्ने यथार्थतालाई आत्मसात् गरी दिगो विकासको मान्यतालाई सुनिश्चित गर्न प्रभावित सबै वर्ग, समुदाय एवं क्षेत्रको पहुँच र स्वामित्व स्थापित हुने गरी स्थानीय श्रोत, साधन तथा क्षमताको अधिकतम परिचालन गर्नुपर्ने आजको आवश्यकता हो । नेपालको संविधान र विभिन्न नीति नियमहरुले विपद् व्यवस्थापन तथा जलवायु परिवर्तन अनुकूलनका क्षेत्रमा स्थानीय सरकारको भूमिकालाई महत्वपूर्ण कार्यदिशा प्रदान गरेको देखिन्छ । यस प्रक्रियालाई सहभागितामूलक, पारदर्शी, उत्तरदायी, समावेशी र जिम्मेवार बनाउन विपद् जोखिम न्यूनीकरण तथा व्यवस्थापन ऐन २०७४ को मूल भावना तथा मर्मलाई आत्मसात गर्दै स्थानीय सरकार संचालन ऐन, २०७४ ले दिएको अधिकार प्रयोग गरी नेपाल सरकार संधिय मामिला तथा सामान्य प्रशासन मन्त्रालय द्वारा जारी गरिएको स्थानीय विपद् तथा जलवायु उत्थानशील योजना तर्जुमा निर्देशिका २०७४ (मस्यौदा) मा आधारित भएर यस मधुवन नगरपालिकाको विपद् तथा जलवायु उत्थानशील योजना निर्माण गरी लागू गर्न पाउँदा अत्यन्तै खुसी लागेको छ ।

यस योजना तयारीका क्रममा आवश्यक सल्लाह तथा उत्प्रेरणा गर्नुहुने सम्पूर्ण निर्वाचित जनप्रतिनिधिहरु लगायत यस नगरपालिकाका विषयगत शाखाप्रमुखहरु तथा सबै कर्मचारीहरु लाई धन्यवाद दिन चाहन्छु । यस नगरपालिकाको स्थानीय विपद् तथा जलवायु उत्थानशील योजना तयारीका क्रममा आर्थिक तथा प्राविधिक सहयोग उपलब्ध गराउनु हुने सामाजिक विकास तथा अनुसन्धान केन्द्र र प्राक्टिकल एक्शनको साभेदारीमा संचालित नेपाल बाढी उत्थानशील परियोजना लाई विशेष धन्यवाद दिन चाहन्छु ।

अन्तमा, यस योजनाको प्रभावकारी कार्यान्वयन प्रक्रियामा नेतृत्व एवं स्थानीय श्रोत साधन परिचालन गर्न मधुवन नगरपालिकाका सदैव सक्रिय रहने प्रतिबद्धताका साथै आवश्यकता अनुसार सम्बन्धित सबै सरोकारवालाहरुको विभिन्न श्रोतहरुको उपलब्धतासँगै अभि सक्रिय सहयोग तथा सहकार्यको अपेक्षा गर्दछौं ।

नोखिराम ओली
प्रमुख प्रशासकीय अधिकृत

विषय सुची

खण्ड १. विपद्को परिदृश्य	1
१.१ विपद्को राष्ट्रिय परिदृष्य.....	1
१.२ विपद्को जिल्ला परिदृष्य	1
१.३ विपद्को स्थानीय परिदृष्य	2
१.४ मधुवन नगरपालिकाको परिचय.....	3
१.५ वडागत घरधुरी संख्या तथा लिंगको आधारमा जनसंख्याको वितरण	3
१.६ सामाजिक अवस्था	4
१.७ आर्थिक अवस्था	4
१.८ नगरपालिकाको भू उपयोगको विवरण.....	4
१.९ भौतिक पूर्वाधार.....	7
१.१० स्वास्थ्य सेवा	8
१.११ खानेपानी तथा सरसफाइ	9
१.१२ बिद्युत तथा घरायसी उर्जा	9
१.१३ वन तथा वातावरण	9
खण्ड २ स्थानीय विपद् तथा जलवायु उत्थानशील योजनाको परिचय.....	10
२.१ पृष्ठभूमि.....	10
२.२ दीर्घकालीन सोच, लक्ष्य, उद्देश्य तथा रणनीति	10
२.२.१ दीर्घकालीन सोच	10
२.२.२ लक्ष्य	10
२.२.३ उद्देश्य.....	11
२.२.४ रणनीति	12
२.३ योजनाको आवश्यकता तथा महत्व	12
२.४ योजनाको सीमा.....	13
२.५ योजना निर्माण प्रक्रिया.....	13
२.५.१ प्रारम्भिक भेला	14
२.५.२ योजना तर्जुमा तथा समन्वय समिती गठन	14
२.५.३ मधुवन नगरपालिका स्तरीय सूचना संकलन	14
२.५.४ सङ्कटासन्नता तथा क्षमता विश्लेषण	15

२.५.५	सङ्कटासन्नता तथा क्षमता विश्लेषणको पुनरावलोकन	15
२.५.६	मधुवन नगरपालिकाको वडा स्तरीय विपद् जोखिम व्यवस्थापन तथा जलवायु उत्थानशील योजना निर्माण	15
२.५.७	योजनाको खाका लेखन कार्य	15
२.५.८	मधुवन नगरपालिका स्तरीय योजना बैठक	16
२.६	योजनाको अन्तिम लेखन कार्य र योजनाको तयारी.....	16
२.७	योजनाको कार्यान्वयन रणनीति	16
२.८	योजना अनुगमन मूल्याङ्कन र पुनरावलोकन.....	17
खण्ड ३. प्रकोप, संकटासन्नता, क्षमता र जोखिम विश्लेषण		18
३.१	प्रकोपको पहिचान तथा स्तरीकरण	18
३.१.१	वडा स्तरीकरण.....	20
३.२	ऐतिहासिक समयरेखा	21
३.३	प्रकोप पात्रो.....	24
३.४	मौसमी पात्रो.....	26
३.५	वाली वनस्पति पात्रो	27
३.६	जलवायु परिवर्तन विश्लेषण.....	28
३.७	नगरपालिकाको प्रकोप तथा सामाजिक श्रोत नक्साङ्कन	33
३.८	अपाङ्गताको तथा जेष्ठ नागरिक सम्बन्धी विवरण	34
३.९	विभिन्न प्रकोपका कारण जोखिममा रहेका घरधुरी.....	34
३.१०	बाढीका कारण जोखिममा रहेका घरधुरी	35
३.११	जोखिम र समस्या विश्लेषण खाका	36
३.१२	समस्या बृक्ष विश्लेषण	41
३.१३	लक्षित समूह छलफल	42
३.१४	स्थानीय ज्ञान तथा क्षमता	45
३.१५	मधुवन नगरपालिकाको क्षमता विश्लेषण	47
३.१६	संस्थागत नक्शांकन.....	50
खण्ड ४: विपद् व्यवस्थापनका कार्ययोजना तथा क्रियाकलापहरु		55
४.१	विपद् जोखिम न्यूनीकरण तथा पूर्वतयारी, रोकथाम, अल्पिकरण र अनुकुलन योजनाहरु..	55
४.१.१	नीतिगत व्यवस्था तथा निर्णय.....	55
४.१.२	जनचेतना तथा क्षमता अभिवृद्धिका क्रियाकलापहरु	58

४.१.३ जोखिम न्यूनीकरण तथा उत्थानशीलाताका क्रियाकलापहरू	60
४.१.४ आपतकालीन पूर्वतयारी	64
४.१.५ आपत्कालीन प्रतिकार्य योजना	65
४.१.६ विपद् पश्चात् पुनर्लाभका क्रियाकलापहरू	69
खण्ड ५. स्थानीय विपद् तथा जलवायु उत्थानशील योजनाको अनुगमन, मुल्यांकन तथा अध्यवाधिकता	70
५.१ योजना अनुगमन तथा मुल्यांकन	70
५.२ अनुगमन तथा मुल्यांकनको रूपरेखा	70
५.३ योजनाको अध्यवधिकता	70
अनुसुचिहरू	71
अनुसूची १: ऐतिहासिक समयरेखा	71
अनुसूची २: वडा स्तरीय योजना	181
अनुसूची ३: श्रोतको जानकारी	208
अनुसूची ४: वडा स्तरिय सामुदायिक वनको विवरण तथा डढेलो जोखीम घरधुरी	252
अनुसूची ५: वडा स्तरिय प्रकोप तथा सामाजिक श्रोत नक्शांकन	255
अनुसूची ६. योजना निर्माण कार्यशाला गोष्ठीका सहभागी विवरण	260
अनुसूची ७. योजना निर्माण कार्यशाला गोष्ठीका तस्बिर	264

खण्ड १. विपद्को परिदृश्य

१.१ विपद्को राष्ट्रिय परिदृश्य

विश्व मानचित्रमा नेपाललाई विपद् जोखिमको दृष्टिले उच्च जोखिम राष्ट्रको रूपमा लिईन्छ । समग्र प्रकोप जोखिमका हिसाबले २० औं स्थानमा, भूकम्पीय जोखिमले ११ औं स्थानमा, पानीजन्य जोखिमले ३० औं स्थानमा र जलवायु परिवर्तनको प्रभावको हिसाबले चौथो स्थानमा पर्दछ । नेपाल निरन्तर दोहोरिरहने बहु-प्रकोपका घटनाहरूबाट उत्पन्न विपद्को अत्यधिक जोखिममा रहेको मुलुक हो । यहाँ प्रत्येक वर्ष बाढी, पहिरो, चट्याङ्ग, आगलागी, सडक दुर्घटना तथा महामारी जस्ता प्राकृतिक तथा गैरप्राकृतिक प्रकोपहरूले गर्दा जनधनको ठूलो क्षति तथा नोक्सानी हुने गरेको छ । मुलुक विषम भू-बनावट, कमजोर भौगर्भिक अवस्था, मौसमी विषमता तथा जलवायु परिवर्तनका साथै भूकम्प, बाढी, पहिरो तथा भू-स्खलन, डुबान, चट्याङ्ग, खडेरी, हिमपात, असिना, हिमपहिरो, हिमताल विष्फोटन, अतिबृष्टि, अनावृष्टि, हुरी बतास, शीतलहर, तातो हावाको लहर, वन डढेलो लगायतका प्राकृतिक प्रकोपहरूबाट प्रभावित छ । त्यसै गरी सडक दुर्घटना, महामारी, अनिकाल, कीट वा सूक्ष्म जीवाणु आतंक, पशु तथा चराचुरुङ्गीमा हुने फलु, प्यान्डामिक फलु जस्ता विश्वव्यापीकरणका हुनसक्ने महामारी, सर्पदंश, जनावर आतंक, खानी, हवाई, जल वा औद्योगिक दुर्घटना, आगलागी, विषाक्त ग्याँस, रसायन वा विकीरण चुहावट, ग्याँस विष्फोटन, विषाक्त खाद्य सेवन, वातावरणीय प्रदुषण, वन विनास वा भौतिक संरचनाको क्षति तथा प्रकोप उद्धार कार्यमा हुने दुर्घटना लगायतका गैरप्राकृतिक प्रकोपबाट प्रभावित छ (विपद् जोखिम न्यूनीकरण राष्ट्रिय नीति, २०७४) ।

नेपाल प्राकृतिक प्रकोपका कारण विविध प्रकारका विपद्हरूको जोखिममा रहेकोले हरेक वर्ष औसत ५०० भन्दा बढी विविध विपद्का घटनाहरू हुने गर्दछन्, परिणामस्वरूप भौतिक संरचना तथा मानवीय क्षति हुन्छ र जीविकोपार्जनमा समेत असर पर्छ । पछिल्लो ४५ वर्ष (सन् १९७१ देखि २०१५) को अवधिमा नेपालमा ४०,००० भन्दा बढी व्यक्तिहरूले विपद्का कारण आफ्नो ज्यान गुमाएका छन् । यो संख्या हरेक दिन २ जनाको ज्यान गए भन्दा बढी हो । उच्च मृत्यु दरको अलावा, उक्त अवधिमा ७५,००० भन्दा बढी व्यक्तिहरू घाइते भएका छन् भने लगभग ३०,००,००० प्रभावित बनेका छन् । नेपालमा अधिकांश जिल्लाहरूमा लगातार विपद् आउने गर्दछ, जहाँ दुई वा दुई भन्दा धेरै प्रकारका प्रकोपबाट जनसंख्याको ९० प्रतिशत भन्दा बढी मृत्युको उच्च जोखिममा हुन्छन् (विपद् जोखिम न्यूनीकरण राष्ट्रिय रणनीतिक कार्ययोजना: (२०१७-२०३०) ।

१.२ विपद्को जिल्ला परिदृश्य

बर्दिया जिल्ला प्रकोप तथा विपद्को दृष्टिले उच्च जोखिम भएको जिल्ला हो । खासगरी भौगोलिक अवस्था, प्राकृतिक श्रोतसाधनको उचित व्यवस्थापनको अभाव, अवैज्ञानिक भू-उपयोगको अभ्यास, असुरक्षित संरचना निर्माण जस्ता कारणले भू-क्षय, सुख्खा खडेरी, आगलागी एवं जलउत्पन्न प्रकोपहरू सिर्जना भईरहेको छ । बर्दिया जिल्लामा रहेका प्रमुख प्रकोपहरू निम्नानुसार छन् – १) बाढी २) जनावरको आतंक ३) आगलागी ४) सडक दुर्घटना ५) हावाहुरी ६) महामारी ७) शितलहर ८) खडेरी ९) असिना । बर्दिया जिल्लामा रहेका पुराना विद्यालय, सार्वजनिक तथा नीजि संरचनाहरू प्रायः प्राविधिक परामर्शलाइ केन्द्रबिन्दुमा नराखी निर्माण गरिएकाले पुराना

संरचनाहरू भूकम्पीय दृष्टिकोणबाट अति संवेदनशिल रहेका छन् (जिल्ला विपद् पूर्व तयारी तथा प्रतिकार्य योजना २०७८ बर्दिया)।

बर्दिया जिल्लाको मध्य पश्चिमी भागमा मानसरोवरबाट आउने कर्णाली नदी र जिल्लाको मध्यभागबाट दाङ हुँदै आएको बबई नदी बग्दछन् भने पश्चिमपट्टी कैलाली र बर्दियाको सिमाना हुँदै कर्णालीको अर्को भङ्गालो बग्दछ, त्यस्तै पूर्वमा मान खोला बीचमा बबई नदी, भादा नाला, बुढी नाला, डडुवा नाला झरन भई करिब एक सय बढि नदी नाला बग्दछन्। बाढीले बर्षेनी बर्दियावासीलाई डुबान, कटान, पटान जस्ता बाढीजन्य विपद् पारिरहेका हुन्छन्। २०७१ सालमा गएको भिषण बाढीले बर्दिया जिल्लामा ठुलो धनजनको क्षति भएको थियो। नेपाल रेडक्रस सोसाइटी जिल्ला शाखा बर्दियाको सर्वेक्षणको तथ्यांक अनुसार २०७१ सालमा आएको बाढी तथा डुवानले २१ गाविस र २ नगरपालिकाका १७,३७६ परिवार प्रभावित भएको, जस्मा पुर्णरूपमा क्षति भएको घर संख्या ३,८५९ र आंशिक रूपमा क्षति भएको १३,५१७ रहेको थियो भने ९३,०३० जनसंख्या प्रभावित भएको पाइन्छ। यसै नेपाल सरकार गृह मन्त्रालय राष्ट्रिय आपतकालिन कार्य संचालन केन्द्रको तथ्यांक अनुसार मृत्यु ३१ र वेपत्ता १५ रहेको जनाएको छ भने करिब ३ अरब ७५ करोड जतिको आर्थिक क्षति भएको छ। यसैगरी बर्दिया राष्ट्रिय निकुञ्ज क्षेत्र तथा भारतको निकुञ्जबाट आउने जङ्गली जनावर लगायतले मानिस, बालीनाली, घर, सम्पत्ति, पशु लगायतको क्षति नोक्सानी बर्षेनी पुराइरहेका छन् (जिल्ला विपद् पूर्व तयारी तथा प्रतिकार्य योजना २०७८ बर्दिया)।

१.३ विपद्को स्थानीय परिदृष्य

मधुवन नगरपालिका कर्णाली तथा बबई नदी तटिय क्षेत्र अवस्थित भएको हुनाले नदी कटान र डुवानको दृष्टिकोणले जोखिममा रहेको छ। विगतमा कर्णालीको कटानले विशेष गरि वडा नं १, २, र ३ क समुदायहरूमा धेरै क्षति पुर्याएको पाईएको छ। त्यसैगरी बर्दिया राष्ट्रिय निकुञ्जसंग सिमाना भएकाले पनि दिनानुदिन वन्य जन्तुका कारण मानवीय क्षतिका साथै बालीनाली र घरपालुवा गाईबस्तुको नोक्सानी बढी रहेको छ। समग्रमा मधुवन नगरपालिका भित्रका विभिन्न टोल र बस्तीहरूको विगत ३० वर्षको विपद्को ऐतिहासिक विवरण हेर्दा यस नगरपालिकामा बहुप्रकोपको जोखिम रहेको छ। विपद्कै कारण हरेक वर्ष मानवीय, भौतिक, आर्थिक, सामाजिक र मनोबैज्ञानिक क्षति भएको पाईएको छ। बाढी, आगलागी, हावाहुरी, खडेरी, जंगली जनावरको आतंक जस्ता प्रकोपहरू यस नगरपालिका भित्र दोहोरीइरहने प्रकोप हुन्। प्राकृतिक, मानवीय, जलवायुजन्य प्रकोपले यस नगरपालिकामा विपद् निम्त्याउने गरेको कारण भविष्यमा ती विपद्हरूको जोखिम न्यूनीकरणमा कदम चालनुपर्ने अवस्था टड्कारो रूपमा देखिएको छ। पछिल्लो समयमा जलवायु परिवर्तन र यसका असरहरूले समुदायको आयश्रोतको प्रमुख माध्यम कृषिमा नकारात्मक असर पर्न थालेको स्थानीयले अनुभव गर्न थालेका छन्। विपद्ले गर्ने जनधनको क्षति कम गर्ने तथा विपद् व्यवस्थापनको कार्यलाई प्रभावकारी बनाउने उदेश्यका साथ यस नगरपालिकामा, नगरपालिका स्तरीय विपद् व्यवस्थापन समिति तथा वडा स्तरीय विपद् व्यवस्थापन समितिहरूका साथै बाढी प्रभावित समुदायमा समुदाय स्तरीय विपद् तथा जलवायु उत्थानशील समिति समेत गठन भएका छन्। विपद् जोखिम न्यूनीकरणका लागि नगरपालिका स्तरबाटै प्रयासहरूको सुरुवात भएको छ।

१.४ मधुवन नगरपालिकाको परिचय

नेपालको लुम्बिनी प्रदेश अन्तर्गत बर्दिया जिल्लामा पर्ने मधुवन नगरपालिका नेपाल सरकार (मन्त्रिपरिषद्) को मिति २०७३ साल फाल्गुन २७ गतेको निर्णयानुसार गठन भएका नगरपालिकाहरू मध्ये एक नगरपालिका हो । साबिकका सानोश्री, ताराताल , सुर्यपटुवा र ढोढरी सहित ४ गा.बि.स.समाहित गरि यो नगरपालिकाको निर्माण भएको छ । यो नगरपालिका बर्दिया जिल्लाको सदरमुकाम गुलारियाबाट ६ कि.मि. दुरीमा पश्चिम दक्षिणमा अवस्थित छ र यस नगरपालिकाको पूर्वमा बारबर्दिया नगरपालिका, पश्चिममा राजापुर नगरपालिका र छिमेकि मुलुक भारत, उत्तरमा बर्दिया राष्ट्रिय निकुन्ज र ठाकुरबाबा नगरपालिका र दक्षिणमा गुलारिया नगरपालिका र छिमेकि मुलुक भारतसँग सिमाना जोडिएको छ ।

भौगोलिक अवस्थिति		राजनीतिक तथा प्रशासनिक विवरण	
उत्तरी आक्षांश	२६° २१' देखि २९° ७'	प्रदेश	लुम्बिनी
पूर्वी देशान्तर	८०° २१' देखि ८१° १०'	जिल्ला	बर्दिया
पूर्व	बारबर्दिया नगरपालिका	नगरपालिका केन्द्र	सानोश्री ताराताल
पश्चिम	राजापुर नगरपालिका र भारत	कुल वडा संख्या	९
उत्तर	बर्दिया राष्ट्रिय निकुन्ज र ठाकुरबाबा नगरपालिका		
दक्षिण	गुलारिया नगरपालिका र भारत		
उचाई	समुन्द्र सतहबाट उचाई १७५ मिटर		
क्षेत्रफल	१२९.७३ वर्ग कि.मि		

१.५ वडागत घरधुरी संख्या तथा लिंगको आधारमा जनसंख्याको वितरण

२०७५ साल असोजमा मधुवन नगरपालिका शिक्षा शाखा मार्फत गरिएको घरधुरी सर्वेक्षण अनुसार नगरपालिकामा ११,२४३ घरधुरी रहेको छ भने कुल जनसंख्या ५८,३४६ रहेको छ । जस मध्ये महिलाको जनसंख्या २८,८२९ (४९.४१%) र पुरुषको जनसंख्या २९,५१७, (५०.५९%) रहेको छ ।

वडा नं	घरधुरी संख्या	महिलाको संख्या	पुरुषको संख्या	जम्मा जनसंख्या
१.	१,२२०	३,१६४	३,२६४	६,४२८
२.	१,०१४	२,८११	३,२१८	६,०२९
३.	९०८	२,४७५	२,४८८	४,९६३

४.	१,२९६	३,५०६	३,४५३	६,९५४
५.	१,४७६	३,५६०	३,७२६	७,२८६
६.	१,१८०	२,९५५	३,०४९	६,००४
७	१,५७१	३,७७१	३,८५९	७,६३०
८	१,३२०	३,२१४	३,२४५	६,४५९
९	१,२५८	३,३७८	३,२१५	६,५९३
जम्मा	११,२४३	२८,८२९	२९,५१७	५८,३४६

१.६ सामाजिक अवस्था

नगरपालिकामा रहेका कुल ११,२४३ घरधुरीहरू मध्ये कूल २८,८२९ पुरुष र २९,५१७ महिलाहरू गरी ५८,३४६ जनसंख्या रहेको छ । यस नगरपालिकामा विभिन्न जातजाती तथा धर्म मान्ने समुदायको बसोबास रहेको छ । धार्मिक हिसाबले हेर्दा यस नगरपालिकाका अधिकांश मानिसहरू हिन्दुधर्म (९६.८६%) मान्दछन भने बौद्ध (०.१८%) मुस्लिम (१.२३%), इसाई (१.७३%) धर्म मान्नेहरू रहेका छन् । यस नगरपालिकामा मुख्य रूपमा थारु र पहाडबाट बसाइसराइ गरेर आएका ब्राह्मण क्षेत्रीहरूको बाहुल्यता रहेको छ । थारु जातिको मौलिक संस्कृतिले पनि यस क्षेत्रको भिन्नै साँस्कृतिक पहिचान बोकेको छ (श्रोत: मधुवन नगरपालिका शिक्षा शाखा सर्वेक्षण २०७५) ।

१.७ आर्थिक अवस्था

यस नगरपालिकाको अर्थतन्त्र मुख्यतया: कृषि, वन, मत्स्यपालन, उद्योग, सेवामुलक व्यवसाय, निर्माण समाग्री, थोक, खुद्रा बजार, होटल, रेस्टुरेन्ट, पर्यटन तथा सेवा जस्ता क्षेत्रमा निर्भर भएको देखिन्छ अधिकांश खेतीयोग्य जमिन समथर भएकोले माटोको बनावटमा धेरै समानता पाइन्छ । दोमट र चिम्टाईलो माटो पाईने यस क्षेत्रमा उर्बर भूमिको प्रचुरताले गर्दा कृषि उत्पादन भएको पाइन्छ । उपयुक्त हावापानी, माटोको बनोट तथा समतल भएको अधिकांश घरपरिवार प्रत्यक्ष वा अप्रत्यक्ष रूपमा कृषि व्यवसायमा संलग्न रहेका छन ।

१.८ नगरपालिकाको भू उपयोगको विवरण

गुगल अर्थ तथा भौगोलिक सुचना प्रणाली – जि.आई.एस (GIS) को सहायतामा यस नगरपालिकाको (२०२०को इमेज) को आधार भू उपयोगको अवस्था विश्लेषण गर्दा यस नगरपालिकामा ६१.४७ वर्ग कि.मी. कृषि क्षेत्र, ५०.०८ वर्ग कि.मी. वन क्षेत्र ३.८८ वर्ग कि.मी. जल क्षेत्रले, बाँझो क्षेत्र ११.९० वर्ग कि.मी., ०.१६ वर्ग कि.मी र घासे क्षेत्र २.२३ वर्ग कि.मी. क्षेत्र ओगटेको छ । यसका लागि सेन्टीनल (Sentinal) को तथ्यांक प्रयोग गरि भू उपयोग नक्सा तयार गरिएको हो ।

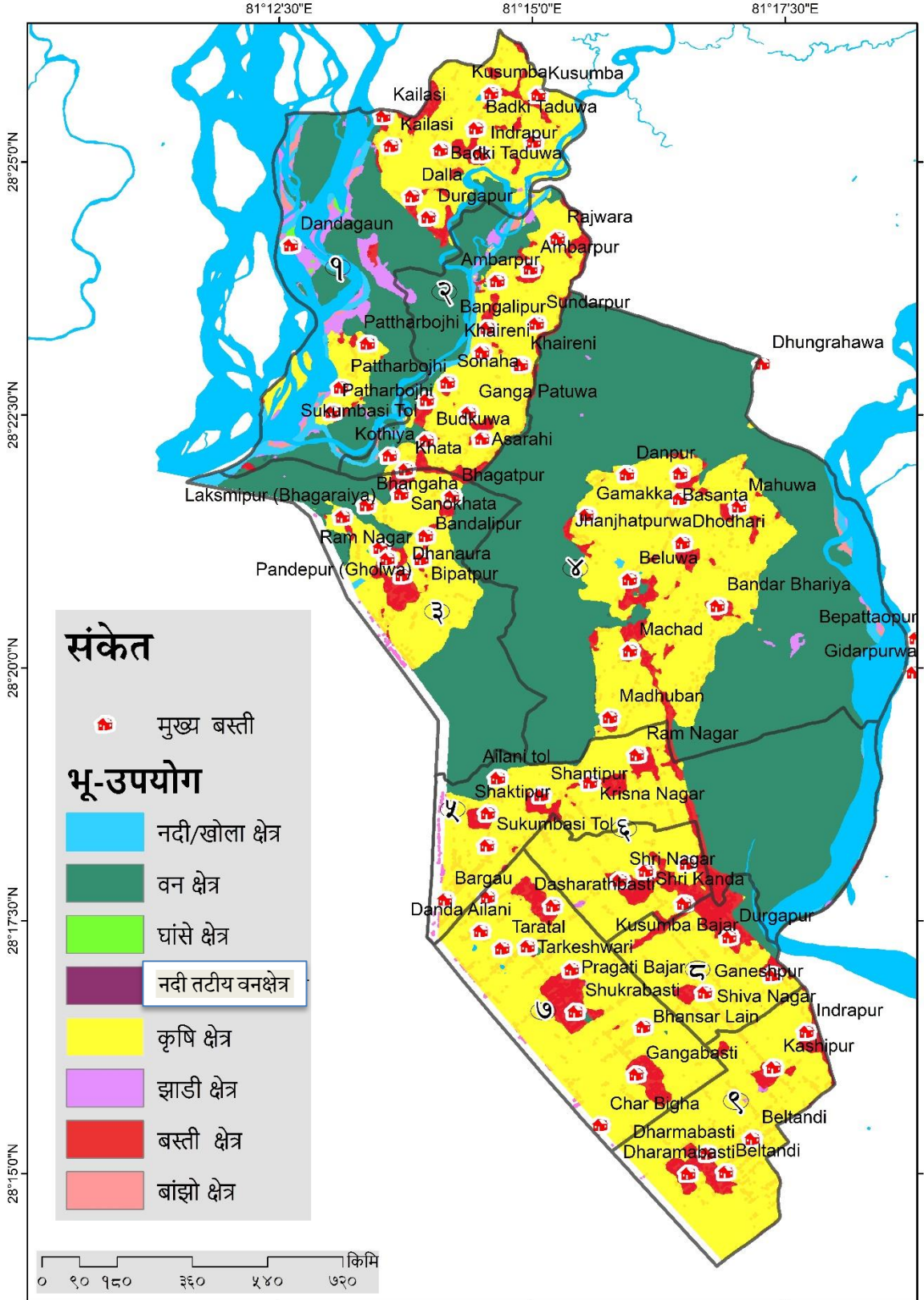

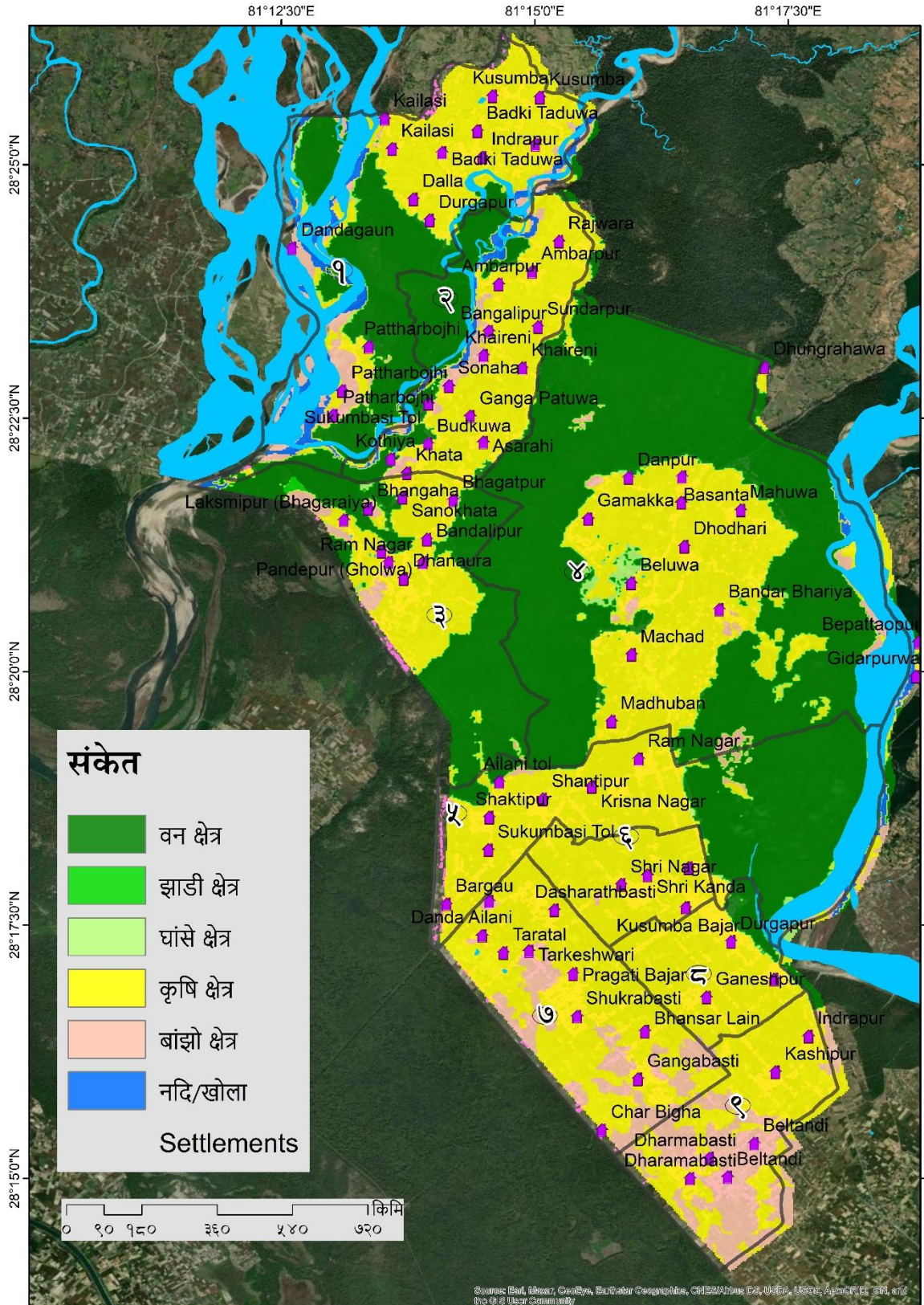

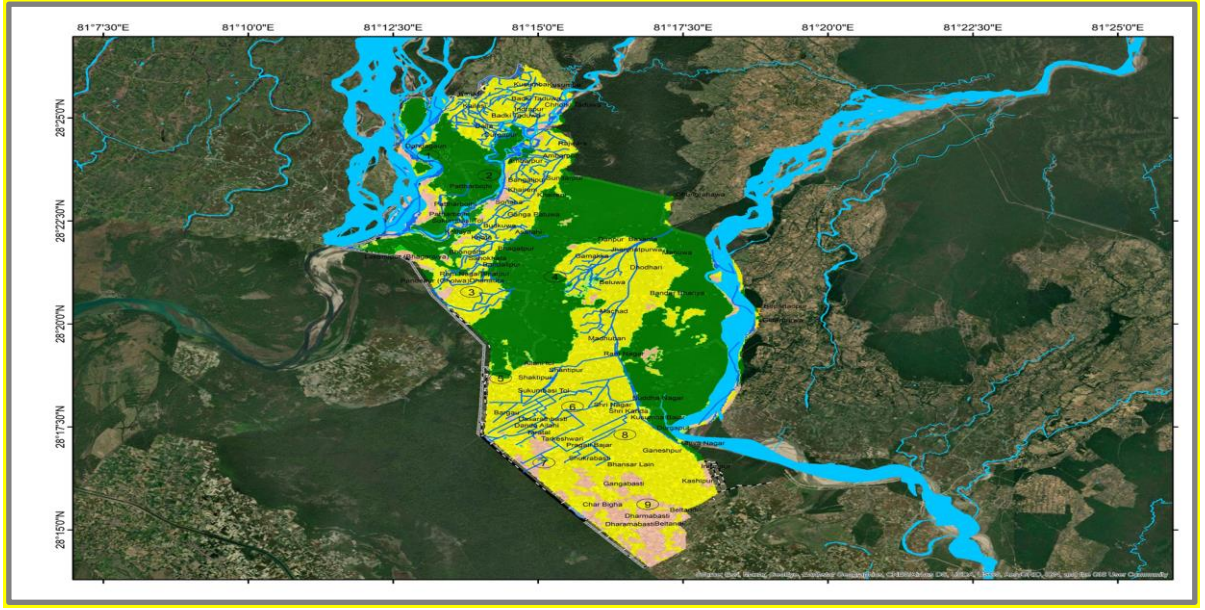

चित्र १. नगरपालिकाको भू उपयोग नक्सा

वडा	वन क्षेत्र	झाडी क्षेत्र	घांसे क्षेत्र	कृषि क्षेत्र	बांझो क्षेत्र	नदी/ताल/पोखरी	जम्मा
१	८.७६	०	०.२६	७.२८	२.११	२.२१	१९.२८
२	३.४२	०	०.१२	६.५५	०.६३	०.६१	११.३३
३	६.५०	०.१६	०.२०	४.८५	०.५९	०.१५	१२.४६
४	२४.९०	०.००	०.६७	१२.८५	१.८०	०.५०	४०.७३
५	७.५०	०.००	०.६१	७.०४	०.६९	०.४१	१६.२४
६	०.११	०.००	०.११	४.३८	०.१३	०.००	४.७३
७	०.००	०.००	०.००	८.५५	२.३७	०.००	१०.९२
८	०.६७	०.००	०.१४	४.५६	०.१२	०.००	५.५०
९	०.११	०.००	०.११	४.८८	३.४४	०.००	८.८४
जम्मा	५०.०८	०.१६	२.२३	६१.४७	११.९०	३.८८	१२९.७३

१.९ भौतिक पूर्वाधार

यस नगरपालिकाको उपलब्ध तथ्यांक अनुसार नगर क्षेत्रभित्र रहेका सडकहरूको कुल लम्बाई १८३.३ कि.मि रहेको छ जसमा ५२.५ कि.मि. कालोपत्रे, ५२.५ कि.मि. कालोपत्रे, १३०.८ कि.मि. ग्राभेल/मौसमी /कच्ची सडक रहेका छन् । यस नगरपालिकामा १२ वटा पुल/पुलेसा (कल्भर्ट) रहेका छन् । शिक्षाको हकमा यस नगरपालिकामा ४१ वटा बिद्यालय रहेका छन् भने १ वटा क्याम्पस रहेको छ । ओराली, माचड, बेलवा , प्रगति, कुसुम्बा र मधुवन

बजार हुन भने साप्ताहिक रुपमा केहि स्थानहरुमा हाट बजार पनि रहेका छन् (मधुवन नगरपालिकाको संक्षिप्त परिचय – www.madhuwanmun.gov.np) । ओपन स्ट्रिट म्याप तथा संकटासन्नाता क्षमता विश्लेषणको तथ्यांकमा आधारित भएर सडक सम्बन्धी विवरण निकालिएको छ । यस नगरपालिकाको अन्य भौतिक संरचनाको विवरण अनुसुची ३ मा दिईएको छ ।

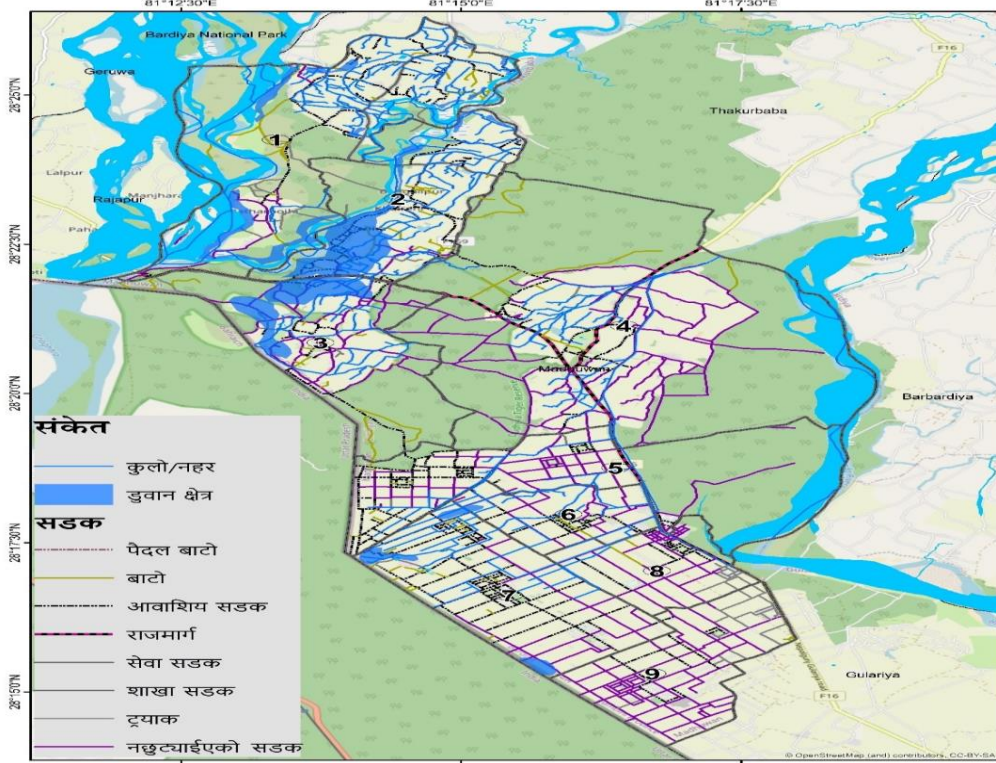

चित्र २. नगरपालिकामा उपलब्ध सडकहरू

सडकको प्रकार	सडकको लम्बाई (किमि)	सडकको प्रकार	सडकको लम्बाई (किमि)
बाटो (गाउँको बाटो)	२६	शाखा सडक	१०
आवासिय सडक	१०८	ट्रयाक	२८
राजमार्ग	२०	नछुट्याईएको	१९९
		जम्मा	३९१

१.१० स्वास्थ्य सेवा

नगरपालिकाका प्राय सबै बस्तीहरुलाई लक्षित गरि सहरी स्वास्थ्य केन्द्र , सामुदायिक स्वास्थ्य एकाई, स्वास्थ्य चौकी, बर्थीङ्ग सेन्टर तथा निजी क्लिनिकहरु उपचार सेवा दिईरहेका छन् । नगरपालिकामा ७ वटा स्वास्थ्य चौकी सरकारी मातहतका स्वास्थ्य संस्थाहरु हुन् भने नगरपालिकामा सञ्चालित अन्य निजी फार्मेसी, क्लिनिक तथा पोलिक्लिनिक जस्ता स्वास्थ्य संस्थाहरुले सेवा पुर्याइरहेका छन् । ग्रामीण स्तरमा उपचारात्मक स्वास्थ्य स्थिति सामान्य रहेको छ भने नगरपालिकाको केन्द्र तथा बजार क्षेत्रमा निजी तथा सरकारी स्वास्थ्य संस्थाको पहुँच ग्रामीण भेग भन्दा सहज देखिन्छ ।

क्र.स.	स्वास्थ्य संस्थाको प्रकार	संख्या	क्र.स.	स्वास्थ्य सम्बन्धि जनशक्ति	संख्या
१.	स्वास्थ्य चौकी	४	१.	नर्सिङ जनशक्ति	९
२.	आधारभूत स्वास्थ्य सेवा केन्द्र	५	२.	अ.हे.व	१८
३.	खोप क्लिनिक	२०	३.	महिला स्व्यास्थ्य स्वयं सेविका	१०७
४.	गाउँघर क्लिनिक	२०			
५.	बर्थिंग सेन्टर	३			
६.	क्षयरोग उपचार केन्द्र	४			
७.	आँखा अस्पताल	१			

श्रोत: मधुवन नगरपालिका हेल्थ प्रोफाइल

१.११ खानेपानी तथा सरसफाइ

खुल्ला दिशा मुक्त घोषणा भएकाले लगभग सबै घरधुरीमा शौचालय बनेको छ । हाल सम्मको तथ्यांक अनुसार व्यवस्थित पाइपको खानेपानी प्रयोग गर्ने ५७.८१ प्रतिशत, छन् भने बाँकी घरधुरीले ट्युबेलबाट इनार कुवा, जरुवाको खानेपानी प्रयोग गरि रहेका छन् (मधुवन नगरपालिकाको संक्षिप्त परिचय – www.madhuwanmun.gov.np) ।

१.१२ बिद्युत तथा घरायसी उर्जा

नगरपालिकाका कुल घरधुरीहरू मध्ये बिद्युत ८७.७९ प्रतिशत घरधुरीको पहुँचमा छ संचारमा भने धेरै जसो जनताको पहुँचमा रहेको पाइन्छ (मधुवन नगरपालिकाको संक्षिप्त परिचय – www.madhuwanmun.gov.np) ।

१.१३ वन तथा वातावरण

यस नगरमा उष्ण प्रदेशीय जलवायु भएको कारण यस क्षेत्रमा साल, सिसौं, हल्लुडे, अमला, हरो, बरो, खयर, सिमल, विजयसाल, राजवृक्ष, आदि जातका विरुवाहरू पाइन्छन् । पाटे बाघ, एक सिङ्गे गैंडा, चितुवा, घोडगधा, जरायो, चित्तल, लगुना, बाब्रिसिङ्गा र जगली हात्ती लगायत ६९ प्रजातिका स्तनधारी वन्यजन्तु पाइन्छन् । यो नगरमा प्रशस्त मात्रामा वन क्षेत्र हुनुको साथै वन क्षेत्रभित्र जैविक विविधता पनि प्रशस्त रहेको छ । नगर बाहिरका अन्य नगर तथा जिल्लाहरूमा करिव करिव लोप अवस्थामा पुगेको प्राकृतिक रूपमा सिसौ र खयर जस्ता महत्वपूर्ण प्रजाति पाईने नदी तटीय वन यस नगरमा प्रशस्तै मात्रामा रहेको छ । यस सम्बन्धि विस्तृत विवरण अनुसुचि ४ मा दिईएको छ ।

खण्ड २ स्थानीय विपद् तथा जलवायु उत्थानशील योजनाको परिचय

२.१ पृष्ठभूमि

विपद् जोखिम व्यवस्थापनको सवाललाई विकासका योजनासँग मूलप्रवाहीकरण गरी विपद् उत्थानशील समुदाय निर्माण गर्ने क्रममा जिम्मेवार निकायले पहलकदमी लिन आरम्भ भइसकेको छ। विपद् जोखिम न्यूनीकरण तथा व्यवस्थापनलाई केन्द्र देखि स्थानीय तहसम्म विस्तार गरी सबै तहका विकास नीति तथा कार्यक्रममा मूलप्रवाहीकरण गर्नु पर्ने यथार्थतालाई आत्मसाथ गर्दै दिगो विकासको मान्यतालाई सुनिश्चित गर्न, प्रभावित सबै वर्ग, समुदाय एवं क्षेत्रको पहुँच र स्वामित्व स्थापित हुनेगरी स्थानीय स्रोत, साधन तथा क्षमताको अधिकतम परिचालन गर्दै विपद् जोखिम व्यवस्थापनलाई सहभागितामूलक, पारदर्शी, उत्तरदायी, समावेशी र जिम्मेवार बनाउन नेपाल सरकारले “विपद् जोखिम न्यूनीकरण तथा व्यवस्थापन ऐन २०७४” (पहिलो संसोधन २०७५), स्थानीय सरकार सञ्चालन ऐन २०७४, विपद् जोखिम न्यूनीकरण राष्ट्रिय रणनीतिक कार्ययोजना २०७५, स्थानीय तहको योजना तथा बजेट तर्जुमा दिग्दर्शन २०७४ समेत पारित गरी काम अगाडि बढाएको छ। यसैगरी प्रदेश सरकारले “विपद् व्यवस्थापन ऐन २०७५” समेत जारी सकेको छ भने प्रदेशको विपद् जोखिम न्यूनीकरण नीति र प्रादेशिक रणनीतिक कार्ययोजना समेत तयार गरेको छ।

“स्थानीय विपद् जोखिम व्यवस्थापन योजना तर्जुमा निर्देशिका, २०६८” (स्थानीय विपद् तथा जलवायु उत्थानशील योजना तर्जुमा निर्देशिका (मस्यौदाको रूपमा) आधारमा स्थानीय प्राथमिकताको योजना बनाइ विपद् तथा जलवायु उत्थानशील योजनालाई पालिकाको योजनामा संलग्न गराउने, स्थानीय तहमा प्रकोप तथा जोखिमको पहिचान, सोको विश्लेषण साथै मूल्याङ्कन र पूर्वसूचना प्रणालीको विकास गर्ने, समुदाय स्तरमा भएको ज्ञान, नवीनतम सोच तथा शिक्षाको प्रयोगबाट समुदाय तहमा सुरक्षा र पूर्वतयारी भएको उत्थानशील संस्कारको विकास गर्ने, समुदाय स्तरमा अन्तरनिहित जोखिमका कारणहरू पत्ता लगाई न्यूनीकरणका लागि पहल गर्ने, प्रभावकारी योजना निर्माणका लागि विषय विज्ञ एवम् अन्य सहयोगी सरोकारवालाहरूको सहयोग लिई सम्भावित विपद्को पूर्वतयारीलाई सशक्त बनाउँदै विपद् उत्थानशील समाजको निर्माण गर्न स्थानीय विपद् व्यवस्थापन समितिको अर्थपूर्ण सहभागितामा स्थानीय विपद् तथा जलवायु उत्थानशील योजना निर्माण गरिएको छ।

२.२ दीर्घकालीन सोच, लक्ष्य, उद्देश्य तथा रणनीति

२.२.१ दीर्घकालीन सोच

विपद् जोखिम न्यूनीकरण तथा जलवायु जन्य जोखिम व्यवस्थापनका कार्यलाई संस्थागत गरी विपद् उत्थानशील स्थानीय निकायको निर्माण गर्ने यस योजनाको दीर्घकालीन सोच रहेको छ।

२.२.२ लक्ष्य

स्थानीय स्तरमा विपद् तथा जलवायुजन्य जोखिमबाट हुने मृत्युदर, प्रभावितहरूको संख्या, भौतिक सम्पतिको क्षतिलाई कम गर्दै स्थानीय विकास प्रकृत्यामा मूलप्रवाहीकरण गरी उत्थानशील समुदायको निर्माण गर्नु यस योजनाको लक्ष्य हुनेछ।

२.२.३ उद्देश्य

यस योजनाको उद्देश्य यस मधुवन नगरपालिकालाई विपद् जोखिम र जलवायु उत्थानशील स्थानीय निकायको रूपमा स्थापित गर्ने रहेको छ । विपद् जोखिम व्यवस्थापन सम्बन्धी तथा जलवायु उत्थानशीलता वृद्धि गर्ने कार्यहरूलाई संस्थागत गरी विपद्का दृष्टिले सुरक्षित समुदायको निर्माण गर्नका लागि स्थानीय तहका आवधिक र वार्षिक कार्यक्रममा समेत मूलप्रवाहीकरण गरी दिगो विकास गर्नका लागि नेपाल सरकार स्थानीय विकास मन्त्रालयले निर्माण गरेको स्थानीय विपद् तथा जलवायु उत्थानशील योजना तर्जुमा निर्देशिका-२०७४ ” को मस्यौदा र नेपाल सरकार वन तथा वातावरण मन्त्रालय बाट स्वीकृत स्थानीय अनुकूलन कार्ययोजना खाका २०७६ अनुसारका बिधि तथा प्रक्रियाहरू अवलम्बन गरी यो योजना निर्माण गरिएको छ । स्थानीय तहमा विपद् व्यवस्थापन तथा जलवायु अनुकूलनका लागि विगत केहि बर्षदेखि विभिन्न कार्यहरू सम्पन्न गरिँदै आए पनि त्यसलाई व्यवस्थित तरिकाले सम्पन्न गरि आशातित उपलब्धि हासिल गर्न, समुदायमा प्राकृतिक, गैरप्राकृतिक तथा जलवायु जन्य प्रकोपहरूको विद्यमान जोखिम कम गर्न र विशेष गरि विपद् पूर्व, विपद्को समय र विपद् पश्चातका कार्यहरू संगसंगै समुदायको उत्थानशीलता वृद्धि गर्न यो योजनाले सहयोग गर्दछ ।

यस योजनाका विशिष्ट उद्देश्यहरू देहाय बमोजिम रहेका छन् :

- ❖ नगरपालिकामा संचालन हुने विपद् तथा जलवायु परिवर्तन अनुकूलन कार्यक्रमहरूमा एकरूपता ल्याउने
- ❖ स्थानीय स्रोत साधनको अधिकतम परिचालन गरी विपद् तथा जलवायु परिवर्तन अनुकूलन तथा उत्थानशीलता वृद्धि गर्ने कार्यक्रमहरूमा स्थानीय सहभागिता बढाउने ।
- ❖ नगरपालिकामा रहेका प्रमुख प्रकोपहरू, संकटासन्न वडाहरू, जोखिमको अवस्था तथा क्षमता पहिचान र विश्लेषण गरी समग्र विपद् जोखिम न्यूनीकरण तथा जलवायु उत्थानशील योजना निर्माण र छनौट गरी नियमित रूपमा नगरपालिको वार्षिक विकासका कार्यक्रममा मूलप्रवाहीकरण गर्ने ।
- ❖ प्रकोपको नक्साङ्कन गरी समुदायमा रहेको प्रकोप, सङ्कटासन्नता र क्षमताको पहिचान गरी विपद् जोखिम न्युनिकरणका कार्यहरू संचालन गर्ने ।
- ❖ नगरपालिकाको स्थानीय नीति तथा विकास कार्यक्रममा सबै क्षेत्र र वर्ग (महिला, बालबालिका, ज्येष्ठ नागरीक, एकल महिला, अपाङ्गता भएका व्यक्तिहरू, दलित, आदिवासी, जनजाति, प्रकोप प्रभावित, जलवायुजन्य प्रकोप प्रभावित वा सङ्कटासन्न समुदाय तथा व्यक्तिहरू, मधेसी, मुस्लिम जस्ता वर्ग एवं नेपाल सरकारले लक्षित समूह भनी परिभाषित गरेका वर्ग) को समानुपातिक सहभागिता सुनिश्चित गरी विपद् जोखिम व्यवस्थापन तथा जलवायु परिवर्तन अनुकूलनलाई संस्थागत गर्न मार्ग प्रशस्त गर्ने ।
- ❖ नगरपालिकाका पदाधिकारीहरूलाई विपद् तथा जलवायु परिवर्तनको सवालमा कार्य गर्न सचेतना अभिवृद्धि र एकवद्ध गर्ने । साथै समुदायमा विपद् तथा जलवायु परिवर्तनको सवालमा काम गर्न आवश्यक पर्ने दक्ष जनशक्तिको विकास गरी प्रभावकारी रूपमा परिचालन गर्ने ।
- ❖ जलवायु परिवर्तन, विपद् व्यवस्थापन, जैविक विविधता संरक्षण, जलाधार व्यवस्थापन र वातावरणीय सवालहरूमा मधुवन नगरपालिका स्तरमा प्रभावकारी रूपमा कार्य गर्न समानुपातिक समावेशी एवं समन्वयात्मक संरचनाको निर्माण गर्ने ।

२.२.४ रणनीति

- ❖ योजना निर्माणका सबै प्रकृत्यामा समुदायका अति जोखिममा रहेका समुह तथा वर्गको समानुपातिक सहभागितालाई सुनिश्चित गरी योजनाको कार्यान्वयन गर्ने ।
- ❖ स्थानीय विपद् जोखिम लेखाजोखा तथा नक्साङ्कन गर्दा अति जोखिम तथा संवेदनशील स्थानमा रहेका बस्तिहरूलाई सुरक्षित स्थानमा स्थानान्तरणका लागि प्रोत्साहन गर्ने ।
- ❖ बाढी तथा पहिरोबाट हुने मानवीय क्षतिलाई रोक्नको लागि पूर्वसूचना प्रणालीको स्थापनाको सम्भाव्यता औँल्याउने ।
- ❖ समुदायमा आधारित विपद् जोखिम न्यूनीकरणका कार्यक्रमहरू कार्यान्वयन गर्दा स्थानीय ज्ञान, सीप, श्रोत र साधनको उपयोग गर्ने ।
- ❖ स्थानीय तहमा विपद् जोखिम तथा जलवायु अनुकूलनका कार्यक्रमहरूलाई वार्षिक तथा आवधिक विकासका योजनाहरूमा मूलप्रवाहीकरण गर्दै लैजाने ।

२.३ योजनाको आवश्यकता तथा महत्व

विपद् व्यवस्थापन भित्र गरिने विभिन्न चरणका कार्यहरूलाई व्यवस्थित गर्नका लागि स्थानीय स्तरमा तर्जुमा गरिने विकास योजनाको एउटा प्रमुख भागका रूपमा यो योजना निरन्तर कार्यान्वयन हुन्छ । प्राकृतिक, गैरप्राकृतिक तथा जलवायु जन्य प्रकोपहरूका कारण निम्तिने विपद्को घटना मानव समुदायका लागि सम्वेदनशील भएकोले यस्तो अवस्था नआओस भन्नाका निम्ति हरेक विकासका कार्यलाई विपद् व्यवस्थापन कार्यसँग समायोजन गरी दिगो विकासका साथै समुदायको उत्थानशीलता वढाउन यसले महत्वपूर्ण भूमिका खेल्दछ । जस अन्तर्गत निम्न बुँदाहरू प्रमुख रूपमा लिन सकिन्छ ।

- ❖ वडा र नगरपालिकामा संस्थागत संरचना तयार हुने
- ❖ विपद् तथा जलवायु मैत्री बिकास निर्माण कार्यलाई प्रवर्धन गर्दछ ।
- ❖ विपद् व्यवस्थापनका लागि सरोकारवालाहरूसँग सम्बन्ध विस्तारमा सहयोग हुने ।
- ❖ नगरपालिकाको मानवीय, आर्थिक, भौतिक, सामाजिक र प्राकृतिक तथा अन्य स्रोत साधन पहिचान एवं परिचालन गर्न मद्दत गर्दछ ।
- ❖ समुदायको सङ्कटासन्नता न्यूनीकरण गर्न आधार तयार गर्छ ।
- ❖ पूर्व सावधानी अपनाई प्रकोप प्रभावित हुनसक्ने ठाउँका मानिसलाई सुरक्षित स्थानमा लैजान पूर्वतयारीको खाका तयार हुनेछ ।
- ❖ विपद्को समयमा उद्धार गर्न चाहिने वस्तुको जोहो गर्न, हराएका मानिसहरूको खोजी गर्न र राहतका क्रियाकलापहरू अघि बढाउन सामुहिक सक्रियता बढाउछ ।
पुनःस्थापना र पुनर्निर्माणका काममा टेवा पुग्ने ।

- ❖ यस योजनामा जीविकोपार्जन सुधारका क्रियाकलापहरु पहिचान भएको हुदा यसले गरिवी निवारण, प्राकृतिक सम्पदा संरक्षण तथा व्यवस्थापनमा समेत मद्दत पुर्याउँदै समग्र रुपमा समुदायको उत्थानशीलता बढाउन सहयोग गर्छ ।
- ❖ जोखिम, सङ्कटासन्नता र क्षमताको अवस्था विश्लेषण गर्न सहयोग गर्नुका अतिरिक्त मधुवन नगरपालिकाको खोज अध्ययन गर्न चाहनेहरुका लागि यो दस्तावेज द्वितीय श्रोतको रुपमा प्रभावकारी हुन सक्नेछ ।

२.४ योजनाको सीमा

यो योजना तर्जुमा गर्दा देखिएका केही सीमाहरु देहाय बमोजिम रहेका छन्

- ❖ मधुवन नगरपालिका भित्र बिभिन्न विपद्हरुबाट हुने क्षतिलाई सिमित स्रोत र साधनबाट पूर्णरुपमा न्यून गर्न चुनौतिपूर्ण रहेको छ ।
- ❖ यस योजनाको कार्यान्वयनका लागि नगरपालिकाले आवश्यक रूपमा जनशक्ति तयार गर्न समय लाग्नेछ र त्यसको लागि स्रोतको खोजी गर्नु पर्ने अवस्था रहन्छ, जुन उपलब्ध हुन्छ नै भन्ने निष्क्योल गर्न सकिँदैन ।
- ❖ यो योजना विगतका घटनाहरु, स्थानीयस्तरमा उपलब्ध जानकारी तथा स्थानीय समुदाय र सरोकारवालाहरुका विपद् व्यवस्थापन सम्बन्धी सिकाइ र अवधारणाहरुमा आधारित भै तयार गरिएको छ।
- ❖ प्राकृतिक तथा मानवीय कारणबाट भविष्यमा हुनसक्ने बिभिन्न प्रकृतिका प्रकोपहरुको बैज्ञानिक बिश्लेषण आँशिकरुपमा मात्र गरिएको छ ।
- ❖ यो योजना अन्तरगत तर्जुमा गरिएका गतिबिधिहरुको कार्यान्वयनका लागि बढी मात्रामा वाह्य स्रोतमा भर पर्नुपर्ने अवस्था छ। जसले गर्दा वाह्य स्रोत प्राप्त नभएमा योजनाको कार्यान्वयनमा वडा र नगरपालिकाको आन्तरिक स्रोतमा असर पर्ने सम्भावना देखिन्छ ।

२.५ योजना निर्माण प्रक्रिया

स्थानीय विपद् तथा जलवायु उत्थानशील योजना तर्जुमा निर्देशिका-२०७४ को मस्यौदाका अनुसार यो योजना तर्जुमा गर्दा मधुवन नगरपालिका र वडाका प्रभावित तथा सङ्कटासन्न समुदायको प्रत्यक्ष र समावेशीयुक्त सहभागिता सुनिश्चित हुने गरी समावेशी, सहभागितामूलक र यथार्थपरक बनाउन निम्नअनुसारका प्रक्रियाहरु अवलम्बन गरि यो योजना तर्जुमा गरिएको छ ।

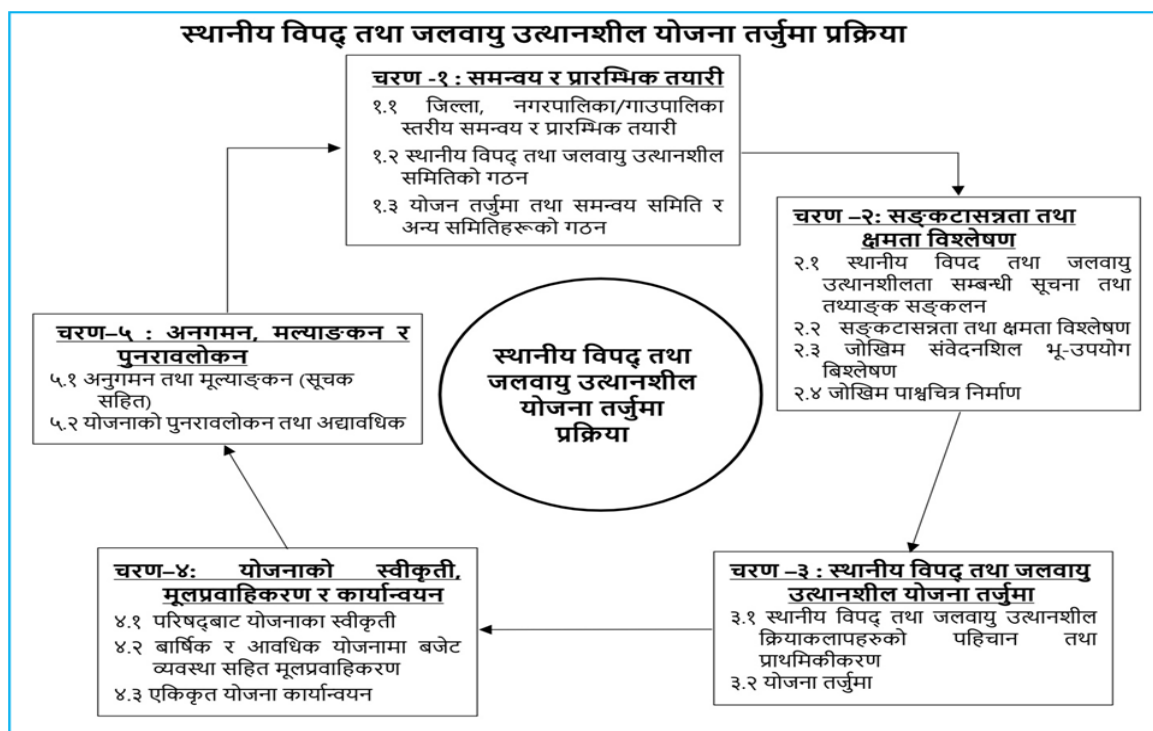

चित्र ३. योजना निर्माण प्रकृया

२.५.१ प्रारम्भिक भेला

मधुवन नगरपालिका मेयर, उप मेयर तथा सम्पूर्ण निर्वाचित जन प्रतिनिधी, प्रमुख प्रशासकिय अधिकृत, स्थानीय राजनीतिक दलका प्रतिनिधी, स्थानीय बुद्धीजीविहरू, ज्येष्ठनागरिक, स्थानीय संघ संस्थाका प्रतिनिधि तथा सरोकारवालाहरूको उपस्थितिमा मधुवन नगरपालिको स्थानीय विपद् तथा जलवायु उत्थानशील योजना तर्जुमाका लागि प्रारम्भिक भेला गरिएको थियो ।

२.५.२ योजना तर्जुमा तथा समन्वय समिती गठन

मधुवन नगरपालिकाको कार्यालय र नगरपालिका स्तरीय विपद् व्यवस्थापन समितिमा छलफल, नगरपालिका स्तरीय योजना बनाउने विषयमा नगरपालिका तथा नगरपालिका स्तरीय विपद् व्यवस्थापन समिति लगायत अन्य स्थानीय संघ संस्थाका प्रतिनिधि तथा सरोकारवालाहरूसँग छलफल गरी वडा तथा नगरपालिका स्तरीय योजना बनाउने कार्यमा सहमति भएको थियो ।

२.५.३ मधुवन नगरपालिका स्तरीय सूचना संकलन

मधुवन नगरपालिका स्तरीय विपद् व्यवस्थापन योजना निर्माणका क्रममा स्थानीय तथ्यांक संकलकहरूलाई २०७८ कार्तिक १३-१५ गते सम्म तीन दिन सङ्कटासन्नता तथा क्षमता विश्लेषणमा प्रयोग हुने औजारहरू र सुचना संकलन गर्ने आधारभूत तालिम सञ्चालन गरी तत् पश्चात मंसिरको पहिलो हप्ताबाट १५ दिन सम्म ९ वडाका ४४ वटा समुदायमा खटाई सहभागितामूलक रूपमा सूचनाको संकलन गरिएको थियो । जसमा, मधुवन नगरपालिका विगतमा हुने गरेका प्रकोपहरू, विपद्को ऐतिहासिक विवरण, मानविय श्रोत, आर्थिक श्रोत, भौतिक श्रोत, प्राकृतिक श्रोत, वाली, मौसमी र प्रकोप पात्रो, संवेदनशीलताका क्षेत्र लगायतका सुचना संकलन गरिएको थियो ।

उक्त सूचनालाई मधुवन नगरपालिका स्तरीय विपद् व्यवस्थापन समितिमा छलफल तथा पुनरावलोकन समेत गरी एकिकृत गरिएको थियो ।

२.५.४ सडकटासन्नता तथा क्षमता विश्लेषण

वडाहरूको तथा समग्र मधुवन नगरपालिकाको विपद् सम्बन्धी सूचना तथा तथ्याङ्क सङ्कलन गर्न सडकटासन्नता तथा क्षमता विश्लेषण गर्न विभिन्न औजारहरूको प्रयोग गरिएको थियो जस अन्तर्गत सामाजिक तथा प्रकोपको नक्शाङ्कन, विपद्को ऐतिहासिक तथ्याङ्क, प्रकोप स्तरीकरण, स्रोतको विश्लेषण, प्रकोप, मौसमी तथा बाली पात्रो तयारी, समस्या वृक्ष विश्लेषण, संस्थागत विश्लेषण, जीविकोपार्जनका श्रोत पहिचान स्तरीकरण, समुदायले अंगालेका अनुकूलन तथा समाधानका उपायहरू र क्रियाकलाप, प्रत्यक्ष अवलोकन, समस्या विश्लेषण खाका, भेटघाट र छलफल जस्ता सडकटासन्नता तथा क्षमता विश्लेषणका सर्वमान्य औजारहरूको प्रयोग गरिएको थियो ।

२.५.५ सडकटासन्नता तथा क्षमता विश्लेषणको पुनरावलोकन

सहभागितामूलक रूपमा सूचनाको संकलन तथा सडकटासन्नता तथा क्षमता विश्लेषण गर्न विभिन्न औजारहरूको प्रयोग गरी आएको विवरणहरूको मधुवन नगरपालिका स्तरीय तथा वडा स्तरीय विपद् व्यवस्थापन समितिमा छलफल तथा पुनरावलोकन गरिएको थियो साथै पुनरावलोकन कार्यक्रममा सहभागिहरूबाट आवश्यकता अनुसार विवरणहरू थप घट गरिएको थियो ।

२.५.६ मधुवन नगरपालिकाको वडा स्तरीय विपद् जोखिम व्यवस्थापन तथा जलवायु उत्थानशील योजना निर्माण

यस योजना तयार गर्ने सम्बन्धमा मधुवन नगरपालिकाको नगरपालिका स्तरीय विपद् व्यवस्थापन समिति, वडा कार्यालय, वडा स्तरीय विपद् व्यवस्थापन समिति सँग समन्वय गरी मिति २०७८ पौष १९ देखि २०७८ पौष २८ गते सम्म वडा स्तरमा सडकटासन्नता तथा क्षमता विश्लेषणको तथ्यांक पुनरावलोकन गरी छुटेका तथ्यांक थप्दै स्थानीय सरोकारवालाको उपस्थितिमा यस मधुवन नगरपालिका भित्रका ९ वटै वडाहरूको वडा स्तरीय विपद् जोखिम व्यवस्थापन तथा जलवायु उत्थानशील योजना निर्माण गरिएको थियो ।

२.५.७ योजनाको खाका लेखन कार्य

सहभागिबाट आएको सूचना तथा योजना निर्माणका क्रममा वडा स्तरबाट आएका सडकटासन्नता तथा क्षमता विश्लेषण र वडा स्तरका योजनाहरूलाई समेट्दै मधुवन नगरपालिका स्थानीय विपद् व्यवस्थापन समितिसंग र नगरपालिकाको विपद् जोखिम न्यूनीकरण सम्पर्क व्यक्ति संग समन्वय गर्दै संयुक्त रूपमा योजना लेख्ने कार्य सम्पन्न भएको थियो । यस योजना निर्माण तथा लेखनको कार्यलाई परामर्शदाता संस्था इन्भायरोमेन्ट एंड इन्जिनियरिंग रिसर्च सेन्टरको तर्फबाट आवास पौडेल र केशव पौडेलले सहजीरण गर्नुभएको थियो । त्यसैगरी प्राक्टिकल एक्सनको तर्फबाट परियोजनाका कार्यक्रम अधिकृत रमेश गौतमले सहजीकरण गर्नुभएको थियो ।

२.५.८ मधुवन नगरपालिका स्तरीय योजना बैठक

स्थानीय विपद् तथा जलवायु उत्थानशील योजना निर्माण गर्नको लागि नगरपालिका स्तरीय योजना बैठक मिति २०७८ साल माघ ७ र ८ गते सानोश्रीमा संचालन गरिएको थियो । यस बैठकमा समुदाय तथा वडा बाट आएका सूचनाहरूको प्रस्तुतीकरण गर्दै समग्र पालिकामा हुने गरेका प्रकोपहरूको स्तरीकरण गर्नुका साथै विपद् जोखिमको आधारमा वडा हरूको स्तरीकरण गरिएको थियो । साथै सहभागीतामूलक रूपमा विभिन्न प्रकोपको असरहरू कम गर्न र विपद्को अवस्था सिर्जना हुन नदिन विपद् पहिले के-के कार्य गर्ने, विपद् भै हालेको अवस्थामा के-के कार्यहरू गर्ने र विपद् पश्चात के-के कार्य गर्ने भन्ने सन्दर्भमा विस्तृत छलफल तथा समुह कार्य गरिएको थियो। सहभागीहरूबाट तथा मधुवन नगरपालिकाबाट आएको सूचनाको आधारमा मधुवन नगरपालिको नगरपालिका स्तरीय योजना तयार गरिएको थियो । योजना निर्माणका क्रममा वडा स्तरबाट आएका योजनाहरूलाई समेट्दै आवश्यकता अनुसार थप योजनाहरूको पनि छनोट गरिएको थियो ।

२.६ योजनाको अन्तिम लेखन कार्य र योजनाको तयारी

मधुवन नगरपालिका स्तरीय विपद् व्यवस्थापन समिति तथा सहभागीहरूबाट आएको सुझावलाई पनि समेटेर विपद् जोखिम व्यवस्थापन योजनाको तयारी कार्य सम्पन्न गरिएको थियो ।

२.७ योजनाको कार्यान्वयन रणनीति

- ❖ योजनालाई नगरपालिकाबाट अनुमोदन गरेर बैधानिकता प्राप्त गरी कार्यान्वयन गरिनेछ साथै नगर परिषदबाट अनुमोदनका लागि समेत समन्वय गरिनेछ ।
- ❖ नगरपालिका तथा वडा कार्यलयले यस योजनाको पुनरावलोकन तथा समिक्षा प्रत्येक वर्षमा गर्नेछ साथै उक्त योजनालाई प्रभावकारी बनाउन प्रत्येक ५ वर्षमा वृहत् पुनरावलोकन गरी अद्यावधिक गरिनेछ ।
- ❖ नगर तथा समुदाय स्तरका कार्यदलको तालिम तथा क्षमता अभिवृद्धिका लागि विपद् जोखिम न्यूनीकरणको क्षेत्रमा कार्यरत सरोकारवाला संघ संस्थाहरूको सहभागितामा जोड दिइनेछ । विपद्को समयमा कार्यदलका तालिम प्राप्त सदस्यहरूलाई परिचालन गरिनेछ ।
- ❖ योजना कार्यान्वयनको लागि मधुवन नगरपालिका नगरपालिकाबाट बजेट छुट्याइने छ भने सरकारी कार्यालय, जि.स.स. तथा अन्य दातृ निकायसंग समन्वय गरिनेछ । नगरपालिकामा गरिने विकासका कार्यमा विपद् पूर्वतयारीका लागि मध्य नजर गरेर गरिनेछ ।
- ❖ स्थानीय ज्ञान, सीप, विधि, प्रविधि र श्रोत तथा साधनको अधिकतम उपयोग गरी विपद् जोखिम व्यवस्थापनको योजनालाई प्रभावकारी रूपमा कार्यान्वयन गरिनेछ ।
- ❖ योजनाको कार्यान्वयन भए नभएको स्थानीय विपद् व्यवस्थापन समिति, नगरपालिका तथा वडा कार्यलय, जिल्ला विपद् व्यवस्थापन समिति, जिल्ला समन्वय समिति तथा नेपाल रेडक्रस तथा अन्य बिभिन्न सहयोगी गैह्रसरकारी संघ संस्थाबाट नियमित अनुगमन तथा सुपरीवेक्षण गरिनेछ।

२.८ योजना अनुगमन मूल्याङ्कन र पुनरावलोकन

मधुवन नगरपालिका तथा वडाले वार्षिक नीति तथा कार्यक्रमको अनुगमन तथा मूल्याङ्कन गर्दा स्थानीय विपद् तथा जलवायु उत्थानशील योजना कार्यान्वयनको समेत नियमित अनुगमन तथा मूल्याङ्कन गर्नेछानगरपालिकामा गठित अनुगमन समितिले विपद् जोखिम व्यवस्थापन सम्बन्धी कार्यक्रमको प्रभावकारिता समेत मूल्याङ्कन गरी आवश्यकतानुसार महानगरपालिकालाई सिफारिस गर्नेछ । राष्ट्रिय योजना आयोगको निर्देशिका अनुसार नगरपालिका अन्तर्गत सञ्चालित कार्यक्रमहरूको अनुगमन तथा मूल्याङ्कनको लागि स्वीकृत गरिएका अनुगमन सूचकहरू बमोजिम अनुगमन तथा मूल्याङ्कन गर्ने छ। योजना कार्यान्वयन गर्ने संस्थाहरूले आफ्नो अनुगमन तथा मूल्याङ्कन प्रतिवेदन सम्बन्धित निकाय र नगरपालिकामा पेश गर्ने छ। नगरपालिका र वडाको कुनै पनि क्षेत्रमा उत्पन्न विपद्ले सङ्कटासन्नता, क्षमता र जोखिममा पारेको परिवर्तनलाई सम्बोधन गर्न प्रत्येक २ वर्षमा योजनाको पुनरावलोकन गरी वार्षिक कार्यक्रम तथा योजना तयार गरिने छ । विपद् जोखिम व्यवस्थापन कार्यलाई प्रभावकारी बनाउन प्रत्येक पाँच वर्षमा योजनाको बृहत् पुनरावलोकन गरी अध्यावधिक गर्ने छ।

खण्ड ३. प्रकोप, संकटासन्नता, क्षमता र जोखिम विश्लेषण

३.१ प्रकोपको पहिचान तथा स्तरीकरण

यस मधुवन नगरपालिकामा बिगतमा घटेका विपद्का घटनाका आधारमा प्रभाव पार्न सक्ने प्रकोप तथा जलवायुजन्य घटना छनौट गरि स्तरीकरण गरिएको छ। वडामा विगतमा भएका र भविष्यमा आइपर्नसक्ने प्रकोप तथा जलवायुजन्य घटना र ति प्रकोपहरूले जनधनमा पुर्याएको क्षति तथा उपलब्ध क्षमताका आधारमा प्रकोप पहिचान गरी स्तरीकरण गरिएको छ। नेपाल सरकारको स्थानीय विपद् तथा जलवायु उत्थानशील योजना, निर्देशिका २०७४ मा भएको औजार जोडाजोडी स्तरीकरणको (pairwise ranking) प्रयोग गरि नगरपालिका तथा वडा स्तरमा पहिचान भएका प्रकोपहरूलाई प्राथमिकिकरणका आधारमा प्राप्त सुचना लाई तलको तालिकामा प्रस्तुत गरिएको छ।

मधुवन नगरपालिकाका सवै ९ वटा वडामा योजना निर्माणको दौरान गरिएको सङ्कटासन्नता तथा क्षमताको विप्लेषणका विभिन्न औजारहरू प्रयोग गरि गरिएको सुचना संकलन गर्दा मधुवन नगरपालिका मा १३ वटा प्रकोप हरु देखिएका छन। वडाका विभिन्न समुदायमा गरिएको सङ्कटासन्नताको विप्लेषण अनुसार वन्यजन्तु आतंक, बाढी, डुवान, खडेरी, सडक दुर्घटना, हावाहुरी, आगलागी, शितलहर, बालीमा किराको प्रकोप, महामारी, चट्यांग, सर्पको दंश, असिना जस्ता प्रकोपहरू समुदाय स्तरमा पहिचान भएका छन। पहिचान भएका मुख्य प्रकोपहरूमा वन्यजन्तु आतंक मुख्य प्रकोपको रूपमा देखिएको छ भने बाढी अर्को मुख्य समस्याको रूपमा रहेको छ। पालिका तथा वडा स्तरीय प्रकोप स्तरीकरण तलको तालिकामा प्रस्तुत गरिएको छ।

प्रकोप	बन्यजन्तु आतंक	सडक दुर्घटना	आगलागी	शीतलहर	बाढी	रोगकिरा	डुबान	असिना	महामारी	चट्याङ्ग	हुरीबतास	सर्प दंश	खडेरी
बन्यजन्तु आतंक		बन्यजन्तु आतंक	बन्यजन्तु आतंक	बन्यजन्तु आतंक	बन्यजन्तु आतंक	बन्यजन्तु आतंक	बन्यजन्तु आतंक	बन्यजन्तु आतंक	बन्यजन्तु आतंक	बन्यजन्तु आतंक	बन्यजन्तु आतंक	बन्यजन्तु आतंक	बन्यजन्तु आतंक
सडक दुर्घटना			सडक दुर्घटना	सडक दुर्घटना	बाढी	रोगकिरा	डुबान	सडक दुर्घटना	सडक दुर्घटना	सडक दुर्घटना	सडक दुर्घटना	सडक दुर्घटना	खडेरी
आगलागी				शीतलहर	बाढी	रोगकिरा	डुबान	आगलागी	महामारी	आगलागी	हुरीबतास	सर्पदंश	खडेरी
शीतलहर					बाढी	रोगकिरा	डुबान	शीतलहर	माहामारी	शीतलहर	हुरीबतास	सर्पदंश	खडेरी
बाढी						बाढी	बाढी	बाढी	बाढी	बाढी	बाढी	बाढी	बाढी
रोगकिरा							रोगकिरा	रोगकिरा	रोगकिरा	रोगकिरा	रोगकिरा	रोगकिरा	रोगकिरा
डुबान								डुबान	डुबान	डुबान	डुबान	डुबान	डुबान
असिना									महामारी	असिना	हुरीबतास	सर्प दंश	खडेरी
महामारी										महामारी	महामारी	महामारी	खडेरी
चट्याङ्ग											हुरीबतास	सर्प दंश	खडेरी
हुरीबतास												हुरीबतास	खडेरी
सर्प दंश													खडेरी
खडेरी													
अंकभार	१३	९	३	४	१२	११	१०	२	६	१	७	५	८
स्तर	१	५	११	१०	२	३	४	१२	८	१३	७	९	६

३.१.१ वडा स्तरीकरण

समुदाय र वडामा पहिचान र प्राथमिकिकरण गरिएका प्रकोप, विगतमा भएका विपद्का घटना, वडाको विपद् जोखिमको अवस्था र जोखिम सामना गर्न गरेका प्रयास र विपद् सामना गर्न सक्ने क्षमताको आधारमा वडाको स्तरिकरण तल प्रस्तुत गरिएको छ।

वडा स्तरीय प्रकोप स्तरीकरण

प्रकोप स्तर	वडाहरु								
	१	२	३	४	५	६	७	८	९
१.	वन्यजन्तु आक्रमण	बाढी	बाढी	सडक दुर्घटना	बाढी	आगलागी	वन्यजन्तु आक्रमण	डुवान	सुखवा खडेरी
२	बाढी	वन्यजन्तु आक्रमण	वन्यजन्तु आक्रमण	रोगकिरा	चट्याङ्ग	हुरीबतास	सडक दुर्घटना	आगलागी	हुरीबतास
३.	रोगकिरा	रोगकिरा	रोगकिरा	शितलहर	आगलागी	बाढी	रोगकिरा	हुरीबतास	शितलहर
४.	हुरीबतास	शितलहर	सडक दुर्घटना	सर्प दंश	वन्यजन्तु आक्रमण	महामारी	डुवान	सडक दुर्घटना	बाढी डुवान
५.	आगलागी	आगलागी	शितलहर	हुरीबतास	शितलहर	सडक दुर्घटना	हुरीबतास	वन्यजन्तु आक्रमण	वन्यजन्तु आक्रमण
६.	शितलहर	हुरीबतास	हुरीबतास	वन्यजन्तु आक्रमण	सर्प दंश	सर्प दंश	सर्प दंश	सर्प दंश	रोगकिरा
७.	असिना	असिना	आगलागी	बेमौसमी वर्षा	हुरीबतास	सुखवा खडेरी	महामारी	चट्याङ्ग	आगलागी
८.	महामारी	सडक दुर्घटना	सर्प दंश				आगलागी		सर्प दंश
९.		महामारी					शितलहर		
१०.							असिना		

सवै ९ वटा वडामा योजना निर्माणको दौरान गरिएको सडकटासन्नता तथा क्षमताको विप्लेषण अनुसार विभिन्न औजारहरु प्रयोग गरि गरिएको सुचना, पहिचान भएका मुख्य प्रकोपहरुका आधार र नगर स्तरीय सहभागीमुलक

छलफल पश्चात सबै वडाहरूलाई अति उच्च जोखिम, उच्च जोखिम र मध्यम जोखिम गरी तिन बर्गमा विभाजन गरिएको छ ।

क्र.स.	वर्ग	वडाहरू
१.	अति उच्च जोखिम	१,२,३
२.	उच्च जोखिम	४,५,६
३.	मध्यम जोखिम	७,८,९
४	न्यून जोखिम	

३.२ ऐतिहासिक समयरेखा

मधुवन नगरपालिकामा विभिन्न समयमा विभिन्न प्रकोपबाट कस्तो विपत्ति परेको थियो भन्ने जानकारी लिन विपद्को ऐतिहासिक समयरेखा तयार गरिएको छ । यस विश्लेषणबाट प्रकोपको दोहोरिने प्रवृत्ति, त्यसले पुर्याएको भौतिक, सामाजिक, आर्थिक, मानवीय वा प्राकृतिक क्षति तथा प्रभावको बारेमा जानकारी एकीकृत गरिएको छ । प्रकोपको ऐतिहासिक समयरेखाले विगत देखि वर्तमान सम्म सबै भन्दा बढि क्षति पुर्याउने प्रकोप कुन रहेछ र कति कति समयको अन्तरालमा उक्त प्रकोप दोहोरिएको थियो भन्ने अवस्था झल्काउँछ । यस विधि मार्फत करिब ३० वर्ष यता विभिन्न समयमा आएका जलवायुजन्य र गैर जलवायुजन्य प्रकोप तथा विपद्का घटनाहरूको विश्लेषण गरिएको छ । यस विश्लेषणको नतिजालाई यस तालिकामा तल प्रस्तुत गरिएको छ । यसका आधारमा समुदाय स्तरमा अपनाउनु पर्ने तयारी एवम योजनाहरूको छनौट गरिएको छ । प्रकोपको समुदाय तथा वडागत विवरण अनुसूची १ मा राखिएको छ । बिगत ३० वर्षमा देखिएका घटनाको वडा स्तरीय तालिका यस प्रकार रहेको छ ।

प्रकोप	वडा									जम्मा
	१	२	३	४	५	६	७	८	९	
असिना	४	४	१	१	५	१	२	२	१	२१
आगलागी	१२	२१	५	१७	१	४	३	१७	२	८२
डुबान				२			६	२	२४	३४
बाढी	३६	३९	२१	८	९	७		११		१३१
भूकम्प						५				५
महामारी	१	३	१	१	२	५	९	१	१	२४
बालीमा रोगकिरा	१६	२१	७	२८	२	१	५	९	११	१००

बन्यजन्तु आतंक	६५	११६	२९	५०	६	७	१२	१०	१०	३०५
शितलहर	२२	२४	८	१८					८	८०
सडक दुर्घटना		५	२१	१४	५	१३	७	१६	१	८२
सर्प दंश		४	६	२४	७	३	६	१०	४	६४
सुक्खा खडेरी						३	१		५	९
चट्यांग			१	२	१	२	२	१	१	१०
हुरीबतास	१०	२३	१४	२६	३	१०	९	१०	१८	१२३
कुल घटना संख्या	१६६	२६०	११४	१९१	४१	६१	६२	८९	८६	१०७०

मधुवन नगरपालिकाका ९ वटै वडा अन्तर्गत विभिन्न ४४ वटा समुदायहरूमा गरिएको संकटासन्नता तथा क्षमता विश्लेषणको नतिजा अनुसार यस नगरपालिकामा बहुप्रकोपका कारण मानवीय, भौतिक, आर्थिक तथा प्राकृतिक क्षति पुगेको देखिन्छ । खास गरी हरेक वर्ष आउने बाढीका कारण धेरै ठूलो परिमाणमा खेतीयोग्य जमिन, भौतिक संरचना र वन जंगलमा कटान, पटान र डुवानका कारण क्षति पुगेको देखिन्छ । अन्य वडाको तुलनामा वडा नं १, २ र ३ का समुदायहरूमा बाढी, जनावर आतंक जस्ता प्रकोपले निम्त्याएका विपद् बाट ग्रस्त छन् ।

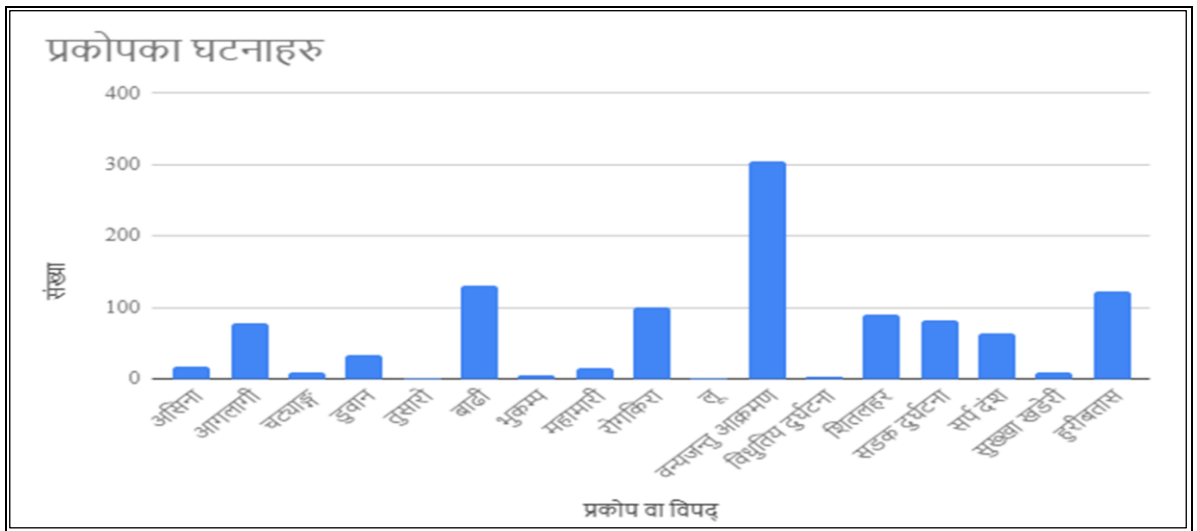

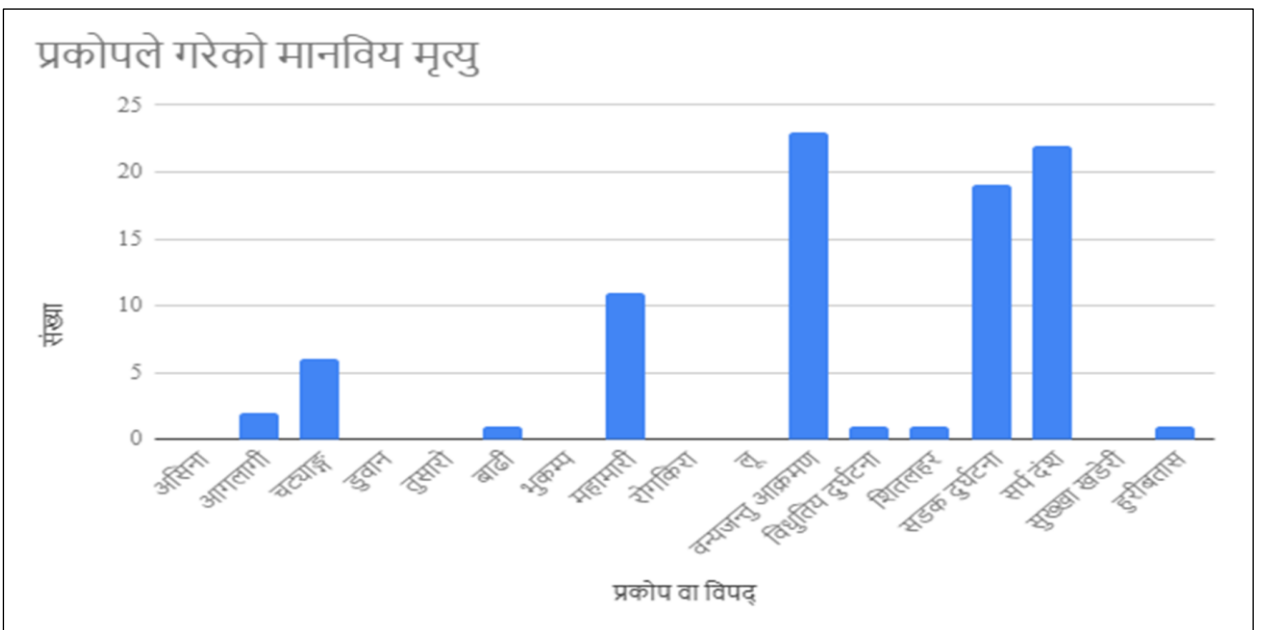
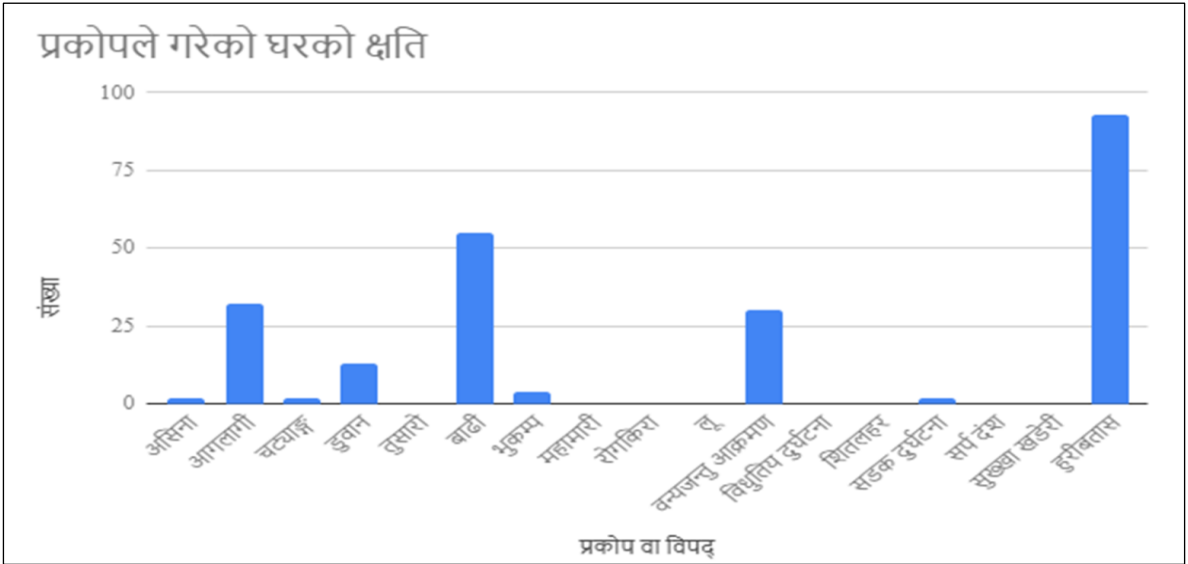
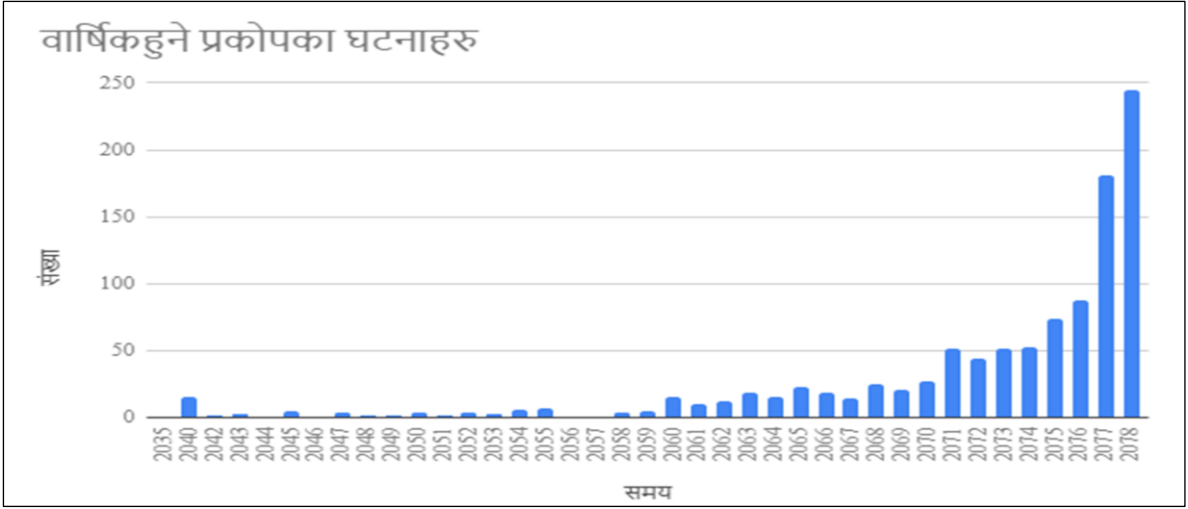

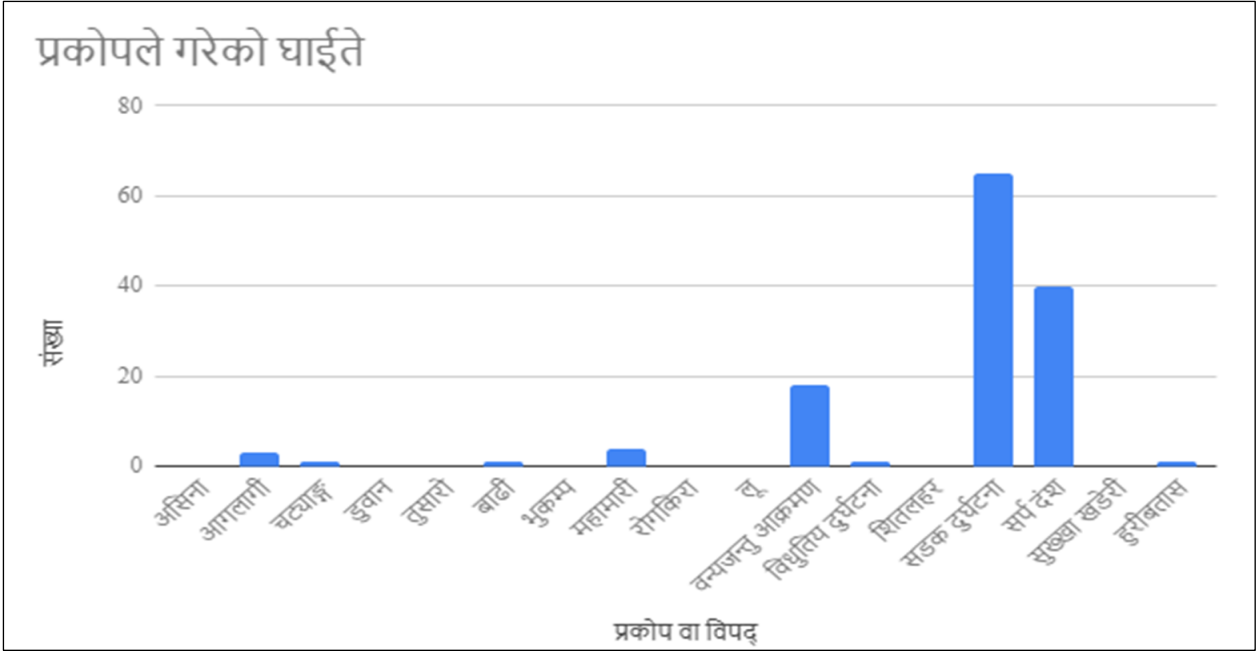

समग्रमा मधुवन नगरपालिका भित्रका विभिन्न टोल र बस्तीहरूको विगत ३० वर्षको विपद्को ऐतिहासिक विवरण हेर्दा यस नगरपालिकामा बहुप्रकोपको जोखिम रहेको छ । विपद्कै कारण हरेक वर्ष मानवीय, भौतिक, आर्थिक, सामाजिक र मनोबैज्ञानिक क्षति भएको पाइएको छ । बाढी, जंगली जनावरको आतंक, आगलागी, हावाहुरी, खडेरी, सर्पदंश, सडक दुर्घटना जस्ता प्रकोपहरू यस नगरपालिका भित्र दोहोरीइरहने प्रकोपको रूपमा देखिएका छन । प्राकृतिक, मानवीय, जलवायुजन्य प्रकोपले यस नगरपालिकामा विपद् निम्त्याउने गरेको कारण भविष्यमा ती विपद्हरूको जाखिम न्युनीकरणमा कदम चाल्नुपर्ने अवस्था टड्कारो रूपमा देखिएको छ ।

३.३ प्रकोप पात्रो

यस मधुवन नगरपालिकामा बिगतमा घटेका विपद्का घटनाका आधारमा प्रभाव पार्न सक्ने प्रकोप तथा जलवायुजन्य घटना छनौट गरि स्तरीकरण गरिएको छ । वडामा विगतमा भएका र भविष्यमा आइपर्नसक्ने प्रकोप तथा जलवायुजन्य घटना र जनधनको क्षति तथा उपलब्ध क्षमताका आधारमा प्रकोप पहिचान गरी स्तरीकरण गरीएको छ । स्तरीकरणका आधारमा प्रमुख प्रकोपहरूको व्यवस्थापन योजना छनौट गरि त्यसको कार्यान्वयन गर्दा सहज हुने हुँदा प्रकोपको स्तरीकरण गरिएको हो । । सबै वडाका अलग-अलग सूचीलाई एकीकृत गरेर नगरपालिकाभित्र हुने प्रकोपको सूची र स्तरीकरण निम्न बमोजिम गरिएको छ ।

प्रकोप	समय	बै	जे	अ	श्रा	भा	अ	का	म	पौ	मा	फा	चै	समयमा देखिएको परिवर्तन
बाढी	पहिले			दो										समुदाय र वडा स्तरमा छलफल गर्दा पहिले भन्दा मनसुनी बर्षामा देखिएको फरकले गर्दा बाढी आउने समय पनि सोहि अनुसार परिवर्तन भएको पाइयो . साथै अनियमित र आकस्मिक बर्षाले समेत बाढीको जोखिम बढेको र समग्रमा छोटो समयमा धेरै पानी पर्ने क्रम बढेकाले बाढीको तथा डुबानको जोखिम अझै बढेको पाइयो
	अहिले						प							
हावाहुरी	पहिले													हावाहुरीले असर गर्ने समयमा खासै परिवर्तन नदेखिएको
	अहिले													
आगलागी	पहिले												चौ	आगलागी को समयमा १५ दिनको फरक देखिएको, हाल घटनाहरु घट्दै गएका
	अहिले			प									चौ	
महामारी	पहिले												चौ	बिगतमा जस्तो महामारी हाल नदेखिएको तर गएको डेढ बर्षमा कोरोनाको महामारीले धेरै प्रभाव पारेको
	अहिले													
सर्प दंश	पहिले													सर्पको टोकाईको समय अन्तराल बढेको तर घटना संख्या कम भएको
	अहिले													
असिना	पहिले													फरक नदेखिएको
	अहिले													
शितलहर	पहिले													शितलहरको असर हुने समयमा खासै फरक नदेखिएको
	अहिले													
सुख्खा खडेरी	पहिले												चौ	सुख्खा खडेरीको समय करिब १५ दिनले बढेको
	अहिले													
बालीमा रोगकिरा	पहिले													बिगत १० वर्षा यता बालीमा लाग्ने किराको पाकोप बढेको र लगभग बर्ष भरि रोगकिरा सबै खाले बालीमा लाग्ने गरेको र बाली उत्पादनमा यसको असर बढेको
	अहिले													

नोट : पहिले भन्नाले २०/३० वर्ष अगाडी र अहिले भन्नाले पछिल्लो ५ वर्ष यता, प : पहिलो हप्ता, दो : दोस्रो हप्ता, ते : तेस्रो हप्ता, चौ : चौथो हप्ता

३.४ मौसमी पात्रो

स्थानीय स्तरमा हावापानी देखिएको परिवर्तन यकीन गर्न यो विधि प्रयोग गरिएको हो । यस विधिको प्रयोगमा समुदायका ज्येष्ठ नागरीक, वृद्धिजीवी, जानिफकारसँग छलफल गरिएको थियो ।

सूचक हरु	समय	बै	जे	अ	श्रा	भा	अ	का	म	पौ	मा	फा	चै	समयमा देखिएको परिवर्तन
तापक्रम	पहिले													पहिले भन्दा हालको समयमा गर्मीका दिनहरु करिब ३० दिनले बढेको पाईयो र गर्मीको समय असोजको आदा सम्म हुने अनुभव स्थानीयको छ .
	अहिले													
जाडोको दिन	पहिले													जाडोको दिन हरु करिब २० दिनले घटेको तर मात्र बढेको अनुभव पाइयो .
	अहिले													
मनसुनी वर्षा	पहिले													मनसुनी बर्षाको अनियमितता बढेको र समयमा लगभग २० दिन को फरक पर्न थालेको अनुभव छ .
	अहिले													
हिउँदे वर्षा	पहिले													हाल क दिनहरुमा हिउँदे बर्षमा लगभग १० दिनको फरक साथै पानी पर्ने प्रक्रिया अनियमित भएको
	अहिले													
असिना	पहिले													फरक नभएको र पर्ने समय किटान गर्न गाह्रो भएको
	अहिले													
शितलहर	पहिले													शितलहरको समस्या बढेको र पहिले र अहिलेमा समयको फरक नपरेको
	अहिले													
पानीको सार्वजनिक श्रोत	पहिले													सार्वजनिक श्रोतको प्रयोग घटेको
	अहिले													
भूमिगत पानीको उपलब्धता	पहिले													बोरिंगको लागी गहिराई बढाउन पर्ने लगभग पहिले ३०-४० फिट बाट आहिले ६५ फिट भन्दा माथि
	अहिले													
रोजगारी(अन्य ठाउँमा)	पहिले													खेतीपाती घटेको तथा बाहिर कमाउन जाने चलन बढेको
	अहिले													
वन पैदावार संकलन	पहिले													पहिलेको तुलनामा बन पैदावारमा निर्भरता घटेको
	अहिले													
माछा, घोंगी पाउने समय	पहिले													खासै जम्मा गर्ने समयमा फरक नदेखिएको तर मात्रा घटेको
	अहिले													

नोट : पहिले भन्नाले २०/३० वर्ष अगाडी र अहिले भन्नाले पछिल्लो ५ वर्ष यता, प : पहिलो हप्ता, दो : दोस्रो हप्ता, ते : तेस्रो हप्ता, चौ : चौथो हप्ता

३.५ वाली वनस्पति पात्रो

प्रस्तुत औजार समुदायमा जीविकोपार्जनका लागि कुन कुन समयमा कुन-कुन उत्पादन प्रणाली तथा उत्पादन प्रणाली भित्रका कृषाकलापमा निर्भर छन् जानकारीका लागि प्रयोग गरिने गर्दछ । यसका अतिरिक्त कुन समयमा के कस्ता क्रियाकलारपहर हुन्छन् र विगत र अहिलेको उत्पादन प्रणालीमा के कस्तो परिवर्तन देखा पर्यो भन्ने जानकारी पनि यसै औजार मार्फत सडकलन गरिन्छ ।

सूचकहरु	समय	बै	जे	अ	श्रा	भा	अ	का	म	पौ	मा	फा	चै	समयमा देखिएको परिवर्तन
धनको बिउ राख्ने	पहिले													आगाडी सरेको असारको दोस्रो हप्ता बाट जेठको दोस्रो हप्तामा
	अहिले													
धान काट्ने	पहिले													परम्परागत स्थानीय बिउको साटो नया प्रजातिको प्रयोगले गर्दा पनि भित्राउने समय परिवर्तन भएको .
	अहिले													
मकै रोप्ने	पहिले													विभिन्न प्रजाती (विकास) को प्रयोगले गर्दा लगाउने र भित्राउने संयम फरक परेको
	अहिले													
मकै पाक्ने	पहिले													विभिन्न प्रजाती (विकास) को प्रयोगले गर्दा लगाउने र भित्राउने संयम फरक परेको
	अहिले													
गहुँ छर्ने	पहिले													पहिला मंसिरको पहिलो हप्ता बाट पुषको तेस्रो हप्ता सम्म छर्ने गरेकोमा हाल कार्तिकको तेस्रो हप्ताबाट मंसिरको तेस्रो हप्तासम्म छर्ने गरेको.
	अहिले													
गहुँ काट्ने	पहिले													परवर्तन भएको
	अहिले													
आँपमा फल लाग्ने	पहिले													एक महिना सम्म फरक परेको
	अहिले													
आँप पाक्ने	पहिले													पाक्ने समय पनि परिवर्तन भएको
	अहिले													
अन्य फलफुल	पहिले													उल्लेखनीय फरक नभएको
	अहिले													

नोट : पहिले भन्नाले २०/३० वर्ष अगाडी र अहिले भन्नाले पछिल्लो ५ वर्ष यता, प : पहिलो हप्ता, दो : दोस्रो हप्ता, ते : तेस्रो हप्ता, चौ : चौथो हप्ता

३.६ जलवायु परिवर्तन विश्लेषण

रानी जरुवा स्थित मौसम मापन केन्द्रको, जल तथा मौसम विज्ञान विभागबाट प्राप्त तथ्याङ्कको विश्लेषण गरेर यस नगरपालिकाको जलवायु सम्बन्धि विश्लेषण गरीएको छ। यसका निम्ति १९७६ देखि २०२० सम्म मापन गरिएको तथ्यांकमा आधारित भएर विश्लेषण गरीएको छ। यो विश्लेषण Climpact2 भन्ने सफ्टवेयरको आधारमा गरिएको हो जसले मापन भएका तथ्यांकलाई विभिन्न २७ वटा जलवायु जन्य सूचकहरूमा तयार गर्दछ। यस अध्ययनलाई आवश्यक सूचकलाई यहाँ उल्लेख गरिएको छ। वडागत तथ्यांक संकलन गर्ने तथा योजना निर्माणको क्रममा यिनै सूचकहरूलाई आधार मानेर छलफल समेत गरिएको थियो।

तापक्रमको विश्लेषण

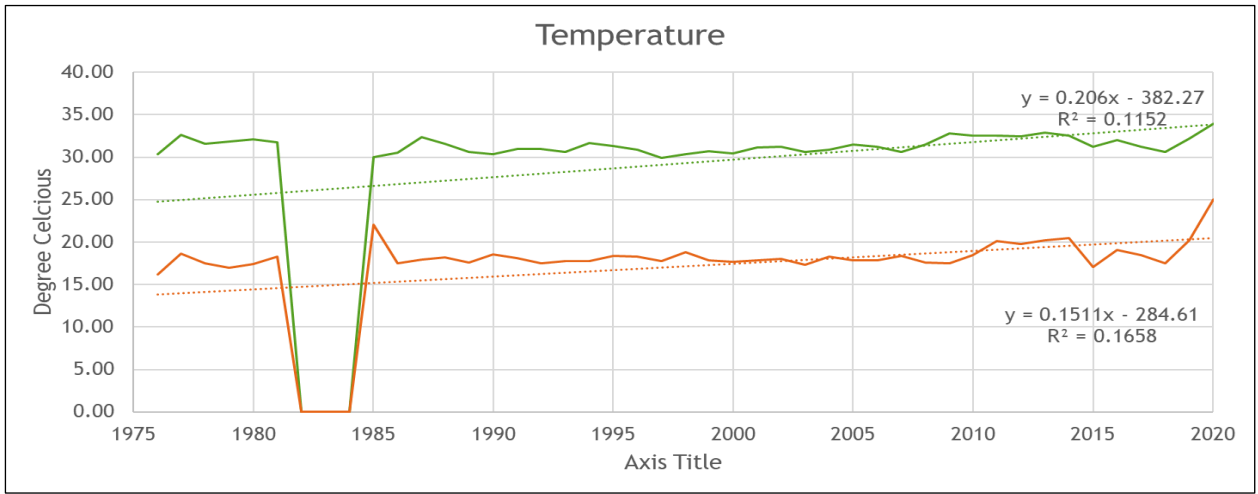

तापक्रमको विश्लेषण गर्दा यस मधुवन नगरपालिका क्षेत्रको औषत अधिकतम तापक्रम ३१.३६° डिग्री सेल्सियस रहेको छ भने औषत न्यूनतम तापक्रम १८.२५° सेल्सियस रहेको छ। यस क्षेत्रको औषत तापक्रम २४.९२° सेल्सियस रहेको छ। साथै मौसमी विवरण विश्लेषण गर्दा अधिकतम तापक्रम ०.२१° सेल्सियस तथा न्यूनतम तापक्रम ०.१५° सेल्सियसको बार्षिक दरले वढिरहेको देखिन्छ।

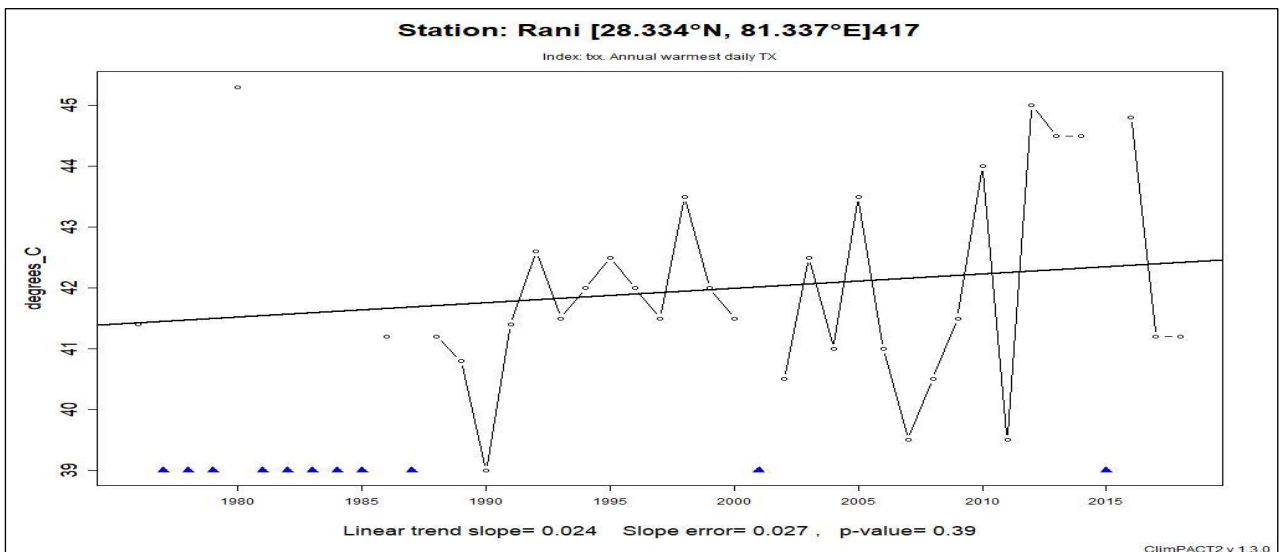

यस क्षेत्रको अधिकतम तापक्रम सन् २०१२ को मे १७ मा ४५° सेल्सियस, मे ४ मा ४४.५ ° सेल्सियस मापन भएको छ । न्युनतम तापक्रम २ ° सेल्सियस (१९७६ डिसेम्बर ,३१मा) २.६ ° सेल्सियस (जनवरी १४, १९८०) मापन भएको तथ्यांक छ । उक्त विवरणको ग्राफ माथि प्रस्तुत गरिएको छ ।

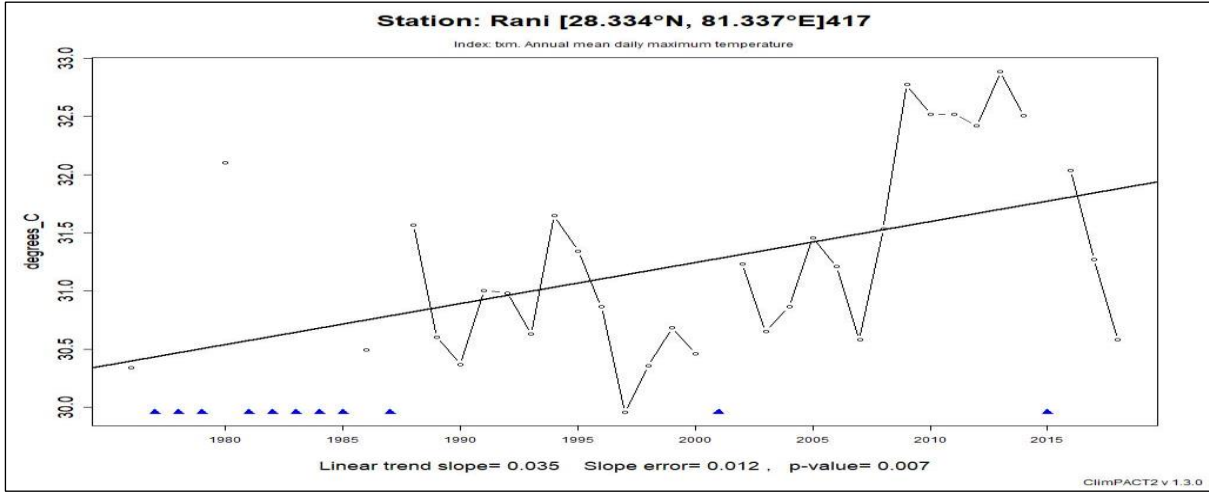

उक्त विश्लेषणको आधार हेर्दा यस क्षेत्रमा औषत दैनिक अधिकतम तापक्रम बढिरहेको पाइएको छ । समुदायसंग संकटासन्नता तथा क्षमता विश्लेषणको क्रममा छलफल गर्दा स्थानीयले पनि पछिल्लो १० वर्ष यता तापक्रम बढेको महसुस गरेका छन् । औषत दैनिक अधिकतम तापक्रमको विवरण माथिको ग्राफमा देखाईएको छ ।

बर्षाको विश्लेषण

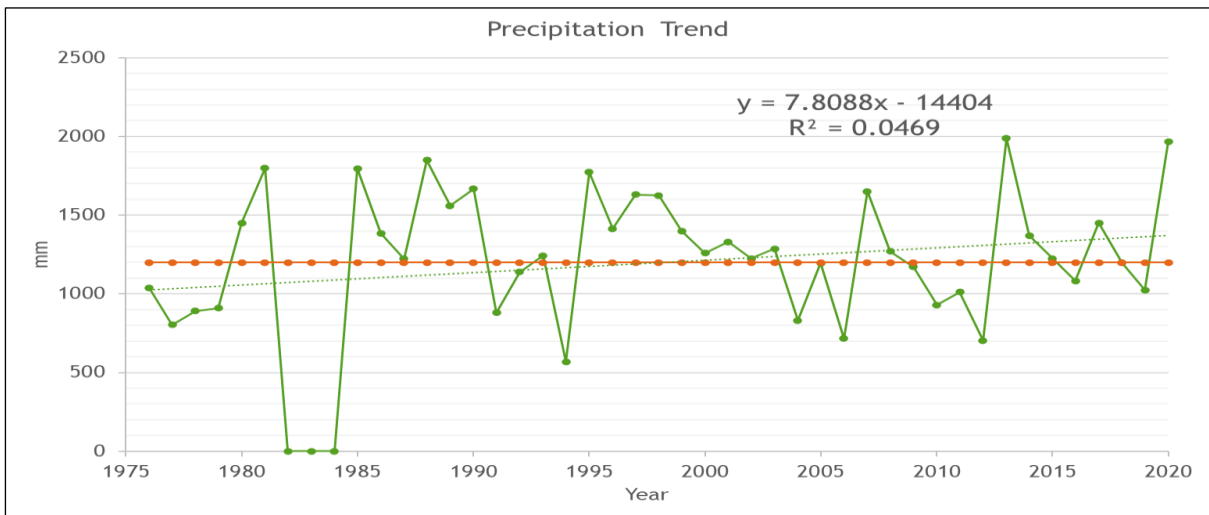

वर्षातको विवरण विश्लेषण गर्दा यस क्षेत्रको औषत वर्षा १,१९८ मिलिमिटर रहेको छ भने वार्षिक वर्षात ७.८१ मिलिमिटरको दरले वर्षेनि बढीरहेको देखिन्छ ।

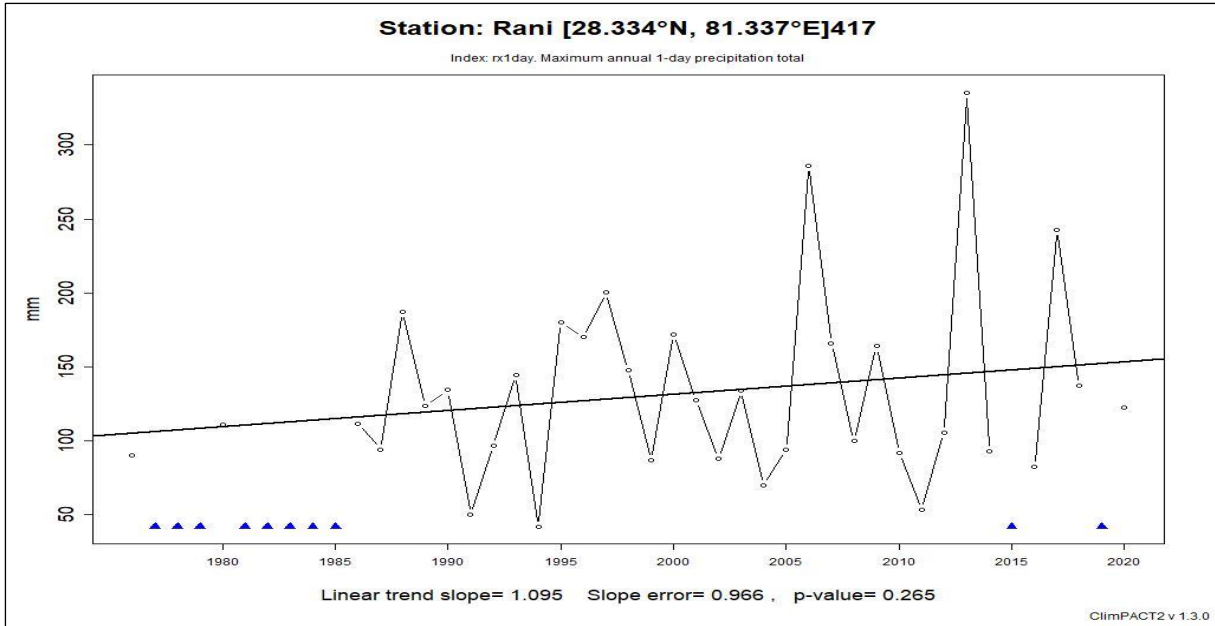

यस क्षेत्रको अधिकतम वर्षा २८६ मिलिमिटर (२००६को अगष्ट २६ मा) र २४२.५ मिलिमिटर (२०१७ अगष्ट १३९) र ३३५.५ मिलिमिटर (२०१३ जुलाई १३ मा) मापन भएको तथ्यांक छ । वार्षिक वर्षातको विवरण माथिको ग्राफमा देखाईएको छ । साथै लगातार पानी पर्ने दिनको संख्या घटिरहेको पाइएको छ र सो विवरणलाई तलको ग्राफमा प्रस्तुत गरिएको छ ।

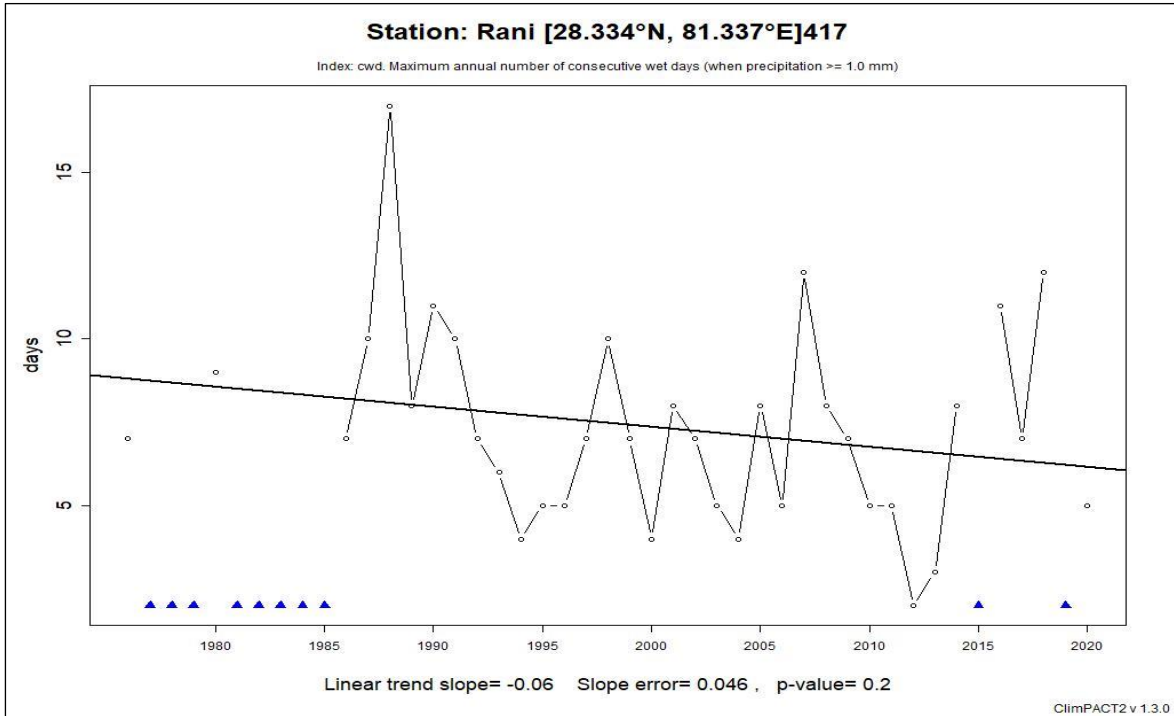

शितलहर

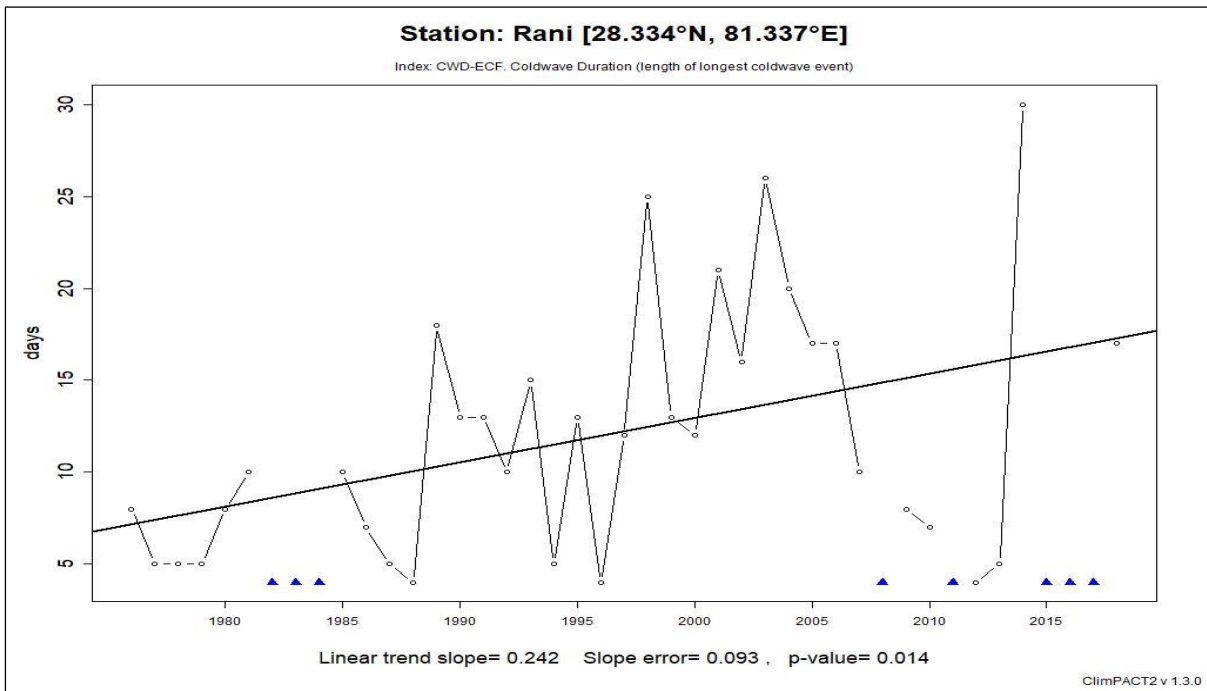
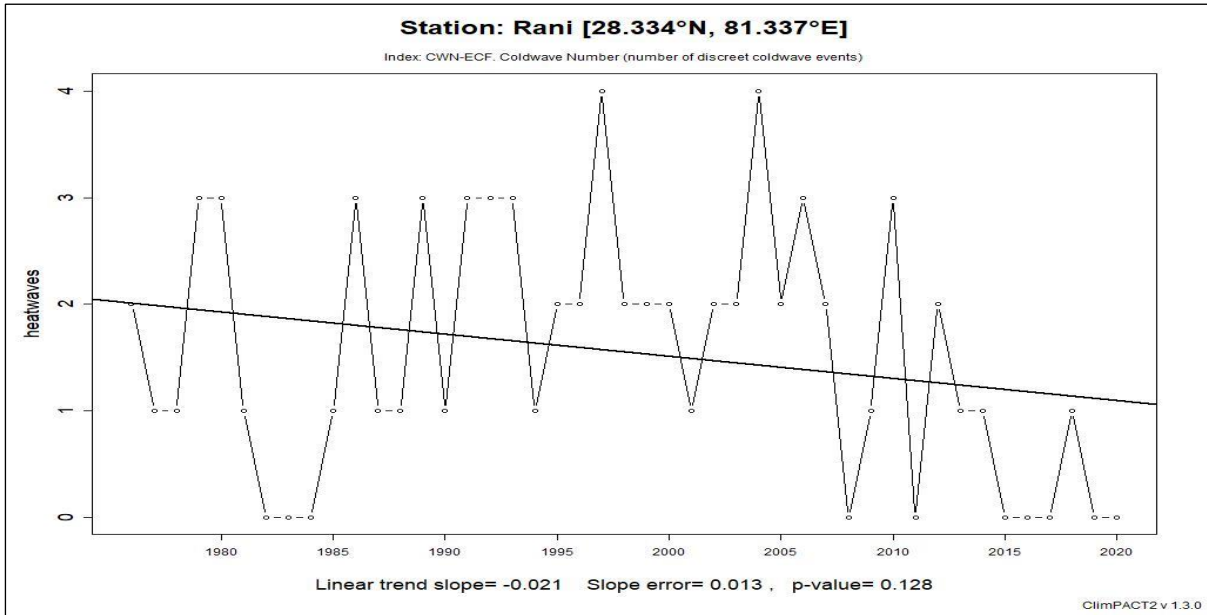

शितलहरको अवस्था विश्लेषण गर्दा शितलहरको घटनाको संख्या पछिल्लो १० वर्षा यता घटेको पाइएको भएता पनि शितलहरको समयावधि (दिन) बढेको पाइएको छ । उक्त विवरणलाई माथिको ग्राफमा प्रस्तुत गरिएको छ ।

लुको अवस्था

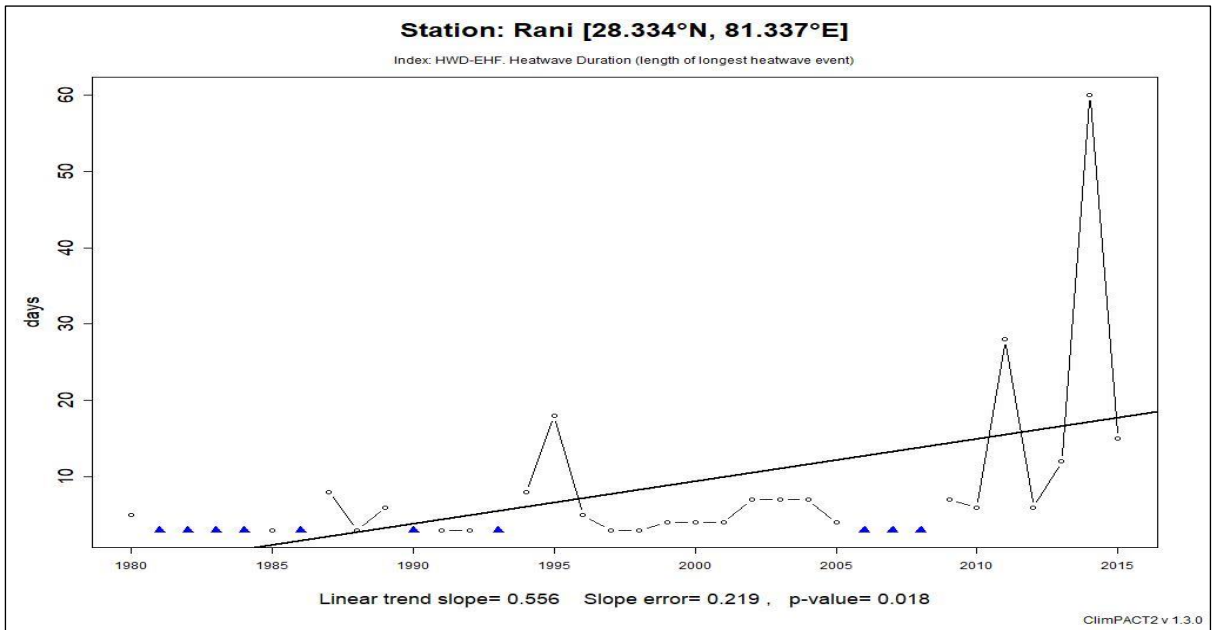
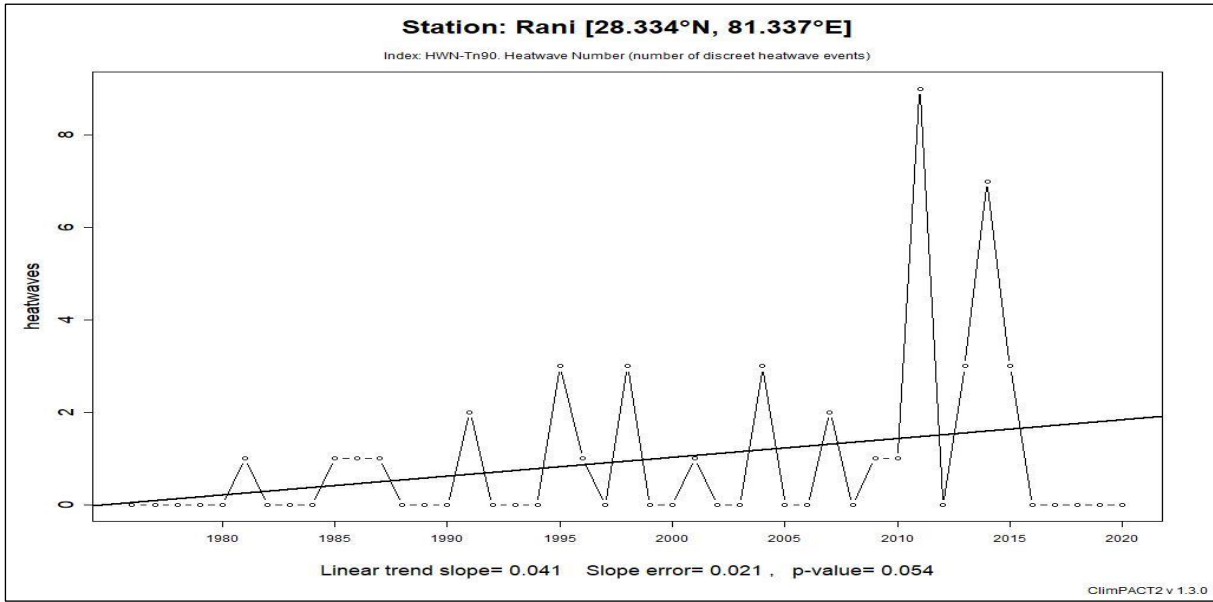

लुको अवस्था विश्लेषण गर्दा घटनाको संख्या पछिल्लो १० वर्षा यता बढेको पाइएको छ साथै लुको समयावधि (दिन) बढेको पाइएको छ। उक्त विवरणलाई माथिको ग्राफमा प्रस्तुत गरिएको छ।

समग्रमा हेर्दा जलवायु परिवर्तनको असर स्थानीय रूपमा पनि देखिएको छ जुन कुरा मौसमी तथ्यांकको विश्लेषणले देखाएको छ र स्थानीय सरोकारवाला संग छलफल गर्दा यो उनीहरुको अनुभवसंग पनि मेल खान्छ।

३.७ नगरपालिकाको प्रकोप तथा सामाजिक श्रोत नक्साङ्कन

यस नगरपालिकाको नक्साङ्कन कार्य गर्दा वस्ति स्तरको नक्साङ्कन गरी उक्त नक्सालाई भू-सुचना प्रणालीमा(GIS) मा डिजिटাইजेसन गरेर नगरपालिकाको प्रकोप सामाजिक श्रोत नक्साङ्कन तयार गरीएको छ । वडा अनुसारको प्रकोप तथा सामाजिक श्रोत नक्शालाई अनुसूची ५. मा प्रस्तुत गरिएको छ ।

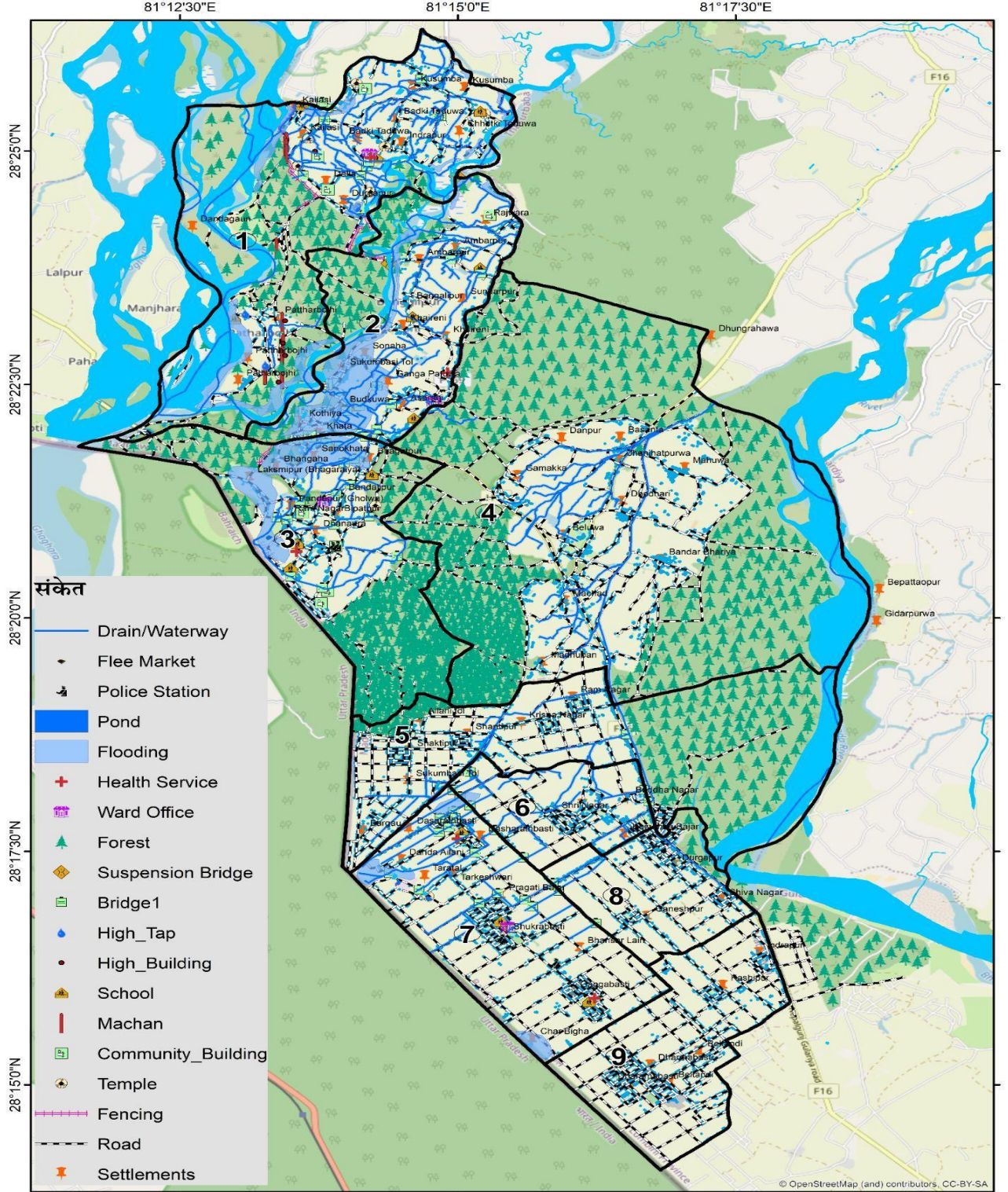

३.८ अपाङ्गताको तथा जेष्ठ नागरिक सम्बन्धी विवरण

मधुवन नगरपालिकाको तथ्यांक (सामाजिक सुरक्षा कार्यक्रम को अध्यावधिक विवरण २०७८) अनुसार जेष्ठनागरिकको संख्या ३३२०, एकल महिला को संख्या ८१७, पूर्ण अपाङ्गताको संख्या १२९ र अति अशक्त अपाङ्ग को संख्या ३४५ रहेको छ। वडा अनुसारको विवरण तलको तालिकामा प्रस्तुत गरिएको छ।

वडा नं.	जेष्ठ नागरिक	एकल महिला	पूर्ण अपाङ्ग	अति अशक्त अपाङ्ग
१.	२८४	७२	१८	३१
२.	३५६	१२६	१६	५३
३.	३२९	१३५	१०	२९
४.	४२२	७१	१४	६२
५.	३६७	८१	१५	३१
६.	३८९	६३	९	३३
७.	४८८	१११	१२	३८
८.	२७९	७३	१५	२७
९.	४०६	८५	२०	४१
जम्मा	३३२०	८१७	१२९	३४५

३.९ विभिन्न प्रकोपका कारण जोखिममा रहेका घरधुरी

	जोखिमको स्तर	वडा अनुसार संकटासन्नता घरधुरी विवरण									जम्मा
		१	२ वडा	३	४	५	६	७	८	९	
बाढी	उच्च जोखिम घरधुरी	७३४	६७१	५२२	४३३	३२१	२०९	३७१	४३९	४२१	४१२१
	मध्यम जोखिम घरधुरी	३१२	२१६	२७०	६८७	८७८	४५६	७५२	५५१	५३९	४६६१
	न्यून जोखिम घरधुरी	१७४	१२७	११६	१७६	२७७	५१५	५७८	३३०	२९८	२५९१
जंगली	उच्च जोखिम घरधुरी	६७८	५७३	५३२	२७९	३१२	१८९	३२७	१८५	२९७	३३७२
जनावर	उच्च जोखिम घरधुरी	३०५	३२०	२३३	६१९	७६३	२७६	६८१	२११	७१९	४१२७
आतंक	उच्च जोखिम घरधुरी	२३७	१२१	१४३	३९८	४०१	७१५	१७२	९२४	२४२	३३५३
हावाहुरी	उच्च जोखिम घरधुरी	७६३	६१९	६८१	७६३	२४२	३२०	४८५	३२०	२३७	४४३०
	मध्यम जोखिम घरधुरी	४११	२९८	११९	३०९	७९६	६९१	७१३	८२१	७६४	४९२२
	न्यून जोखिम घरधुरी	४२	९७	१०८	२२४	४३८	१६९	३७३	१७९	२५७	१८८७
आगलागी	उच्च जोखिम घरधुरी	२४२	२७३	१७९	३२०	२३७	१२१	२४३	२३८	२२४	२०७७
	मध्यम जोखिम घरधुरी	७१९	६१९	५६३	६७८	५७३	५३२	७९१	७१३	७१३	५९०१
	न्यून जोखिम घरधुरी	२५९	१२२	१६६	२९८	६६६	५२७	५३७	३६९	३२१	३२६५

	जोखिमको स्तर	वडा अनुसार संकटासन्नता घरधुरी विवरण									जम्मा
		१	२ वडा	३	४	५	६	७	८	९	
शितलहर	उच्च जोखिम घरधुरी	७३४	६७१	५२२	४३३	३२१	२०९	३७१	४३९	४२१	४१२१
	मध्यम जोखिम घरधुरी	३१२	२१६	२७०	६८७	८७८	४५६	७५२	५५१	५३९	४६६१
	न्यून जोखिम घरधुरी	१७४	१२७	११६	१७६	२७७	५१५	५७८	३३०	२९८	२५९१
रोगकिरा	उच्च जोखिम घरधुरी	४१२	२९८	११९	३०९	७९६	६९१	७१३	८२१	७६४	४९२३
	मध्यम जोखिम घरधुरी	६६३	५१९	६८१	७६३	२४२	३२०	४८५	३२०	२३७	४२३०
	न्यून जोखिम घरधुरी	१४१	१९७	१०८	२२४	४३८	१६९	३७३	१७९	२५७	१९८६
खडेरी	उच्च जोखिम घरधुरी	३१२	२१६	२७०	६८७	३७८	३५६	७५२	५५१	५३९	४०६१
	मध्यम जोखिम घरधुरी	२५९	४२२	१६६	२९८	७६६	४२७	५३७	३६९	३२१	३५६५
	न्यून जोखिम घरधुरी	६४९	३७६	४७२	३११	३३२	३९७	२८२	४००	३९८	३६१७

श्रोत :मधुवन नगरपालिका विपद् पूर्वतयारी तथा प्रतिकार्य योजना २०७७

३.१० बाढीका कारण जोखिममा रहेका घरधुरी

वडा	जम्मा घरधुरी	प्रभावित हुन सक्ने घरधुरी	प्रभाव पर्न सक्ने नदी तथा खोला	प्रभावित हुनसक्ने बस्ती
१	१२२०	६२९	मुख्य कर्णाली, ओरही, ववई नदीहरु र भरन वाट वगने खोलाहरु	दुर्गानगर, पत्थारवोफि, इन्द्रपुर, छोडकी तडुवा, वडकी तडुवा, भर्नाटोल, डल्ला, सोमलपुर
२	१०१४	५२४		खैरानी, गंगावटुवा, कोठीया, सोनहा, बंगलीपूर, अम्मरपुर, रजवारा
३	९०८	४७६		खाता, भगरैया, सुकुम्बासी नयाँ वस्ती, मुक्त कमैया, भगतपुर,धनौरा
४	१२९६	३४३		कोठीयाफँटा, जब्दाटोल, ढोढरी, मधुवन, मचाड, बेलवा, वसन्ता, महुवा, बादरभरिया
५	१४७६	४५१		रामनगर, कृष्णानगर, वरगाँउ, शान्तीपुर
६	११८०	२१३		सिरकैडा,बुद्धनगर, श्रीनगर, नयाँवजार
७	१५७१	३८७		गंगा वस्ती, शुक्रवस्ती, दशरथ र मुक्तकमैया वस्ती
८	१३२०	२९६		टि.सि.एन., फाँटा, बजार क्षेत्र, दुर्गापुर, गणेशपुर, शिवनगर
९	१२५८	३१७		धर्मवस्ती, इन्द्रपुर, कुमादेवी, काशिपुर, बेलटाँडी
जम्मा	११२४३	३६३६		जम्मा वस्तीहरु: ५४

श्रोत : मधुवन नगरपालिका विपद् पूर्वतयारी तथा प्रतिकार्य योजना २०७७, तथा VCAको सुचना समेत थपिएको

३.११ जोखिम र समस्या विश्लेषण खाका

यस तालिकामा मधुवन नगरपालिकामा देखिएका प्रकोपका घटनाहरूबाट भौतिक संरचना, आर्थिक, सामाजिक, मानविय र प्राकृतिक सम्पत्तीहरू जोखिममा रहेको र जोखिममा पार्ने प्रकोप अन्तरनिहित कारक तत्व र त्यसको असर प्रभाव तथा सम्भावित समाधानका उपायहरू समुदायसंग बसेर छलफल गर्दा समुदायले दिएको सूचनाका आधारमा जस्ताको तस्तै प्रस्तुत गरिएको छ। समुदाय तथा वडाभित्र हुने प्रकोप, त्यसको कारण र प्रभावको पहिचान गर्नु पर्छ। यसको लागि माथि उल्लिखित सबै खालका प्रकोप, जोखिमको पहिचान, प्रकोप हुने महिना र ऐतिहासिक समयरेखाको आधारमा प्रकोपको आवृत्ति र त्यसको मूल कारण तथा सम्भावित समाधानका उपायहरू के के हुन भनेर पहिचान गरी निम्नबमोजिमको ढाँचामा देखाईएको छ।

क्र. स.	जोखिम/समस्या	मूल कारण (प्रकोप)	अन्तर्निहित कारण	असर/प्रभाव	समुदायले गरेको अनुकुलन वा न्युनिकरणको काम	सम्भावित समाधानका थप उपाय
१.	<ul style="list-style-type: none"> घर तथा गोठ ढुब्ने र भत्किन सक्ने खेतीयोग्य जग्गा कटान पटानी हुन सक्ने, सार्वजनिक संरचनामा क्षति बाटोघाटो बिग्रने र आवतजातमा समस्या पानीका श्रोत ढुब्नाले पिउने पानी प्राप्त गर्न समस्या चर्पीको प्रयोगमा समस्या विद्यालय संचालनमा अवरोध अत्यावश्यक सेवा प्राप्त गर्न समस्या 	बाढी	<ul style="list-style-type: none"> अतिवृष्टि तथा अनियमितता कर्णाली नदि तथा अन्य नदिमा आवश्यकता अनुसार बाँधको संख्या कम हुनु नदीको तल्लो सतहमा क्रमिक रूपमा वालुवा थिग्रिनाले नदिको सतह माथि आउनु वस्ती विकास गर्दा उपयुक्त क्षेत्र पहिचान नगरिनु निकासको पर्याप्त सुविधा नहुनु, नदि साँघुरिनु 	<ul style="list-style-type: none"> ढुबानले अन्न, वाली तथा ब्यक्तिगत सम्पत्तीको नोक्सान आर्थिक भारका कारण गरिवी बढेको रोगव्याधि बढेको यातयात प्रभावित हुने, आवतजाबत गर्न गाह्रो हुने, बेरोजगारी बढेको ढुबानको तत्काल अवस्थामा खाने बस्ने समस्या 	<ul style="list-style-type: none"> वृक्षारोपण जैविक तटबन्धन मौसम पूर्वानुमान तालिका हेर्ने पूर्व सूचनाको आधारमा सुरक्षित स्थानान्तरणको अभ्यास छिमेकीकोमा वस्ने तत्कालका लागि सामुदायिक बाढी पूर्व अभ्यास क्रियाकलाप झरन सफाइ, पानीको निकास व्यवस्थापन जनचेतना मुलक कार्यक्रम संचालन 	<ul style="list-style-type: none"> कटान रोकन वा वहाब परिवर्तन गर्ने पक्की संरचनाको निर्माण मौसम पूर्व सूचनामा आधारित भएर क्रियाकलाप संचालन गर्ने बाली तथा पशु बिमा ढुबान सहने वालीको बिउ प्रयोग गर्ने उच्च चर्पी तथा धाराको मर्मत तथा उचित व्यवस्थापन र प्रयोग

			<ul style="list-style-type: none"> • नदीले घेरिएको ठाउँमा वस्ती हुनु र तटवन्धको कमी • फोहरमैलाको ब्यबस्थापन राम्रो नहुनु 	<ul style="list-style-type: none"> • माहामारीको समस्या • विद्यालय संचालन नहुँदा पढाइमा अवरोध • बनजंगल तथा खेतीयोग्य जमिन कटानी 	<ul style="list-style-type: none"> • केहि समुदायमा पूर्व सूचना, खोज उद्धार र प्रार्थमिक उपचार कार्यदल हरु गठन गरी क्षमता विकास गरेको 	
२.	खेती बाली तथा तरकारीको नोक्सानी जंगली जनावरको आक्रमणले व्यक्ति तथा पशु चौपाया घाइते वा मृत्यु हुन सक्ने आर्थिक व्यवहार बढ्ने	बन्यजन्तु आतंक	<ul style="list-style-type: none"> • वनजंगलमा तारवार नहुनु • वनजंगलको क्षेत्र घट्नु, कटानी भएर र जंगलमा बन्यजन्तुलाई खाने पर्याप्त आहार नहुनाले • वन क्षेत्र नजिक बस्ती हुनाले 	<ul style="list-style-type: none"> • मानविय क्षति मृत्यु तथा घाइते हुने • वालीको नोक्सानीले खाद्यान्न उत्पादनमा कमी, • जनधनको क्षति र आर्थिक बोझ बढ्नु • विदेश जानुपर्ने अवस्था सृजना हुनु 	<ul style="list-style-type: none"> • आगो बाल्ने, टिन बजाउने, • थाल ठटाउने, होहल्ला गर्ने • बिद्युतीय तारवार लगाउने, ट्रेन्च निर्माण • मचानमा बसेर बाली कुर्ने • गोठ सुरक्षित बनाउने 	<ul style="list-style-type: none"> • बिमा कार्यक्रममा समाहित हुने • पक्कि मचान निर्माण • जंगलमा पानी पोखरी निर्माण • जंगली जनावरले नखाने नया प्रजाति लगाउने • तरबारलाई बिस्तार
३.	<ul style="list-style-type: none"> • घरको छानो उडाउने • घर भत्काउन सक्ने • मानविय क्षति हुन सक्ने • अन्नावालीको नोक्सान 	हुरीबतास	<ul style="list-style-type: none"> • मौसमी परिवर्तन • भौतिक संरचना सुरक्षित बनाउन नसकेर • कमजोर संरचना • गरिबीका कारण पक्की संरचना निर्माण गर्न नसक्नु 	<ul style="list-style-type: none"> • धनजनको क्षती • मानिस घाइते हुनु • वालवालिकाको पढाइमा अवरोध • घर, गोठ भत्काउने भएकोले आर्थिक व्यय भार बढ्नु • मानविय त्रास 	<ul style="list-style-type: none"> • छानो मर्मत तथा प्रवलीकरण गर्ने • मौसमी पूर्व तयारी • विद्युतिय पोलहरु विस्तार गर्दा सुरक्षा अपनाउने • घर वरिपरिका अग्ला र कमजोर रुखका हाँगा काटछाँट गर्ने • हावाहुरी चलेको वेला व्यक्तिगत सावधानी अपनाउने 	<ul style="list-style-type: none"> • संरचनागत सुधार • बाली तथा पशु बिमा
४.	<ul style="list-style-type: none"> • मानविय तथा आर्थिक क्षति हुन सक्ने 	आगलागी	<ul style="list-style-type: none"> • जनचेतनाको कमी • व्यक्तिगत लापरवाह • आगो बाली ननिभाउनाले 	<ul style="list-style-type: none"> • अन्न वाली लगायत सम्पत्तीको नाश • मानविय दुर्घटना 	<ul style="list-style-type: none"> • जनचेतना जगाउने क्रियाकलाप सञ्चालन गर्ने • सलाई लाईटर चुलो सुरक्षित राख्ने 	<ul style="list-style-type: none"> • सुरक्षित भान्सा बनाउने • जनचेतनालाई थप प्रभावकारी बनाउने • सम्पत्तिहरुको बिमा गर्ने

	<ul style="list-style-type: none"> व्यक्ति घाइते र मर्न सक्ने सम्भावना 		<ul style="list-style-type: none"> सुकुम्वासी बस्ति तथा खरले छाएका बस्ति वालवालिकाको पहुँचमा सलाई लाईटर जस्ता सामग्री हुनु, चुरोटका ठुटा जथाभावि फाल्नाल विजुली सर्ट भएर हुने आगलागी 	<ul style="list-style-type: none"> गरिबी बढ्ने आर्थिक बोज्झ वढ्नु वन जंगलमा नोकशानी पशुपंक्षी तथा जंगली जनावरमा असर 	<ul style="list-style-type: none"> वन क्षेत्रमा अग्नीरेखा बनाउने हावाहुरीको समयमा आगो निभाउने हावाहुरी आउँदा चुलो नबाल्ने जस्ता व्यक्तिगत सावधानी 	<ul style="list-style-type: none"> अग्निरोधक तालिम तथा सामग्री ब्यबस्थापन विद्युतिय तार र सामग्रीको प्रयोगलाई व्यवस्थित गर्ने
५.	<ul style="list-style-type: none"> व्यक्ति विमारी वा मृत्यु हुने बालबच्चाको बिचल्ली हुन सक्ने 	महामारी	<ul style="list-style-type: none"> असुरक्षित पानी र खानाको प्रयोग व्यक्तिगत र वातावरणिय सरसफाइको कमी शिक्षाको र जनचेतनाको कमी वर्षातमा पानीका श्रोत डुब्नाले पानी शुद्धिकरण गर्ने सजिलो विधिको जानकारी नभएर . 	<ul style="list-style-type: none"> रोगका कारण मानिसको मृत्यु आर्थिक समस्या 	<ul style="list-style-type: none"> जनचेतनामूलक क्रियाकलाप पानी शुद्धिकरण विधिको प्रयोग स्वास्थ्य चौकीमा उपचार गर्ने धामीझाक्रि फुकफाक गर्ने, वैद्य, गुरुवाकोमा जाने घरेलु जडीबुटीको प्रयोग गर्ने (वनमुल्ला, जामुनका बोक्रा, तुलसीका पात, बोजो,गुर्जो केरा, अम्बा, चिया पत्ती) तातो पानी, नुनचिनी पानी खाने ख्वाउने आदि 	<ul style="list-style-type: none"> स्थानीय समुदायमा स्वास्थ्य सेवाको पहुँच बिस्तार नियमित स्वास्थ्य शिबिर संचालन स्वास्थ्य तथा सरसफाइमा ध्यान दिने
६.	<ul style="list-style-type: none"> खेती बाली तथा तरकारीको क्षति हुन सक्ने व्यक्ति घाइते हुन सक्ने मानवीय त्राश 	असिना	<ul style="list-style-type: none"> मौसमी परिवर्तन चेतनाको कमी अनुकूलन सीप तथा ज्ञानको कमी समयमा वालीनाली नसमाल्नाले 	<ul style="list-style-type: none"> वाली नोकसान खाद्यान्नको कमी मानिस घाइते हुन कृषि उपजवाट हुने आमदानी घट्ने 	<ul style="list-style-type: none"> सुरक्षित ठाँउमा बस्ने घबाहिर फलामका औजार फाल्ने वालीनाली छोप्ने असीना पर्दा घरबाट बाहिर ननिस्कने 	<ul style="list-style-type: none"> टनेलमा तरकारी लगाउने बाली बिमा व्यक्तिगत सुरक्षा अपनाउने

७.	<ul style="list-style-type: none"> आलु, तोरी लगायतका हिउँदे बाली र तरकारीको नोक्सानी परम्परागत आलु तथा अन्य दलहन बिस्थापित हुन सक्ने लामो समयसम्म शितलहर हुदा विषेश गरी वालवालीका तथा बृद्धवृद्धामा स्वास्थ्य समस्या देखिने विद्यालय संचालनमा समस्या दैनिक कामकाजमा समस्या 	शितलहर	<ul style="list-style-type: none"> मौसमी परिवर्तन चेतनाको कमी अनुकूलन सीप तथा ज्ञानको कमी आर्थिक अवस्था कम्जोर भएकाले 	<ul style="list-style-type: none"> हिउदे बालीमा नया नया रोग देखा परेका वालीनाली नोक्सानी आर्थिक क्षति हुने आलु, तोरी जस्ता तरकारी उत्पादनमा कमी भएको विरामी पर्ने, मानिसलाई दैनिक काम गर्न बाधा 	<ul style="list-style-type: none"> टनेलमा खेती, औषधीको प्रयोग न्यानो कपडा लगाउने गोठलाई व्यवस्थापन आगो बाल्ने आगो ताप्ने 	<ul style="list-style-type: none"> टनेल खेतीको प्रवर्दन प्राविधिक सल्लाह लिएर औषधी प्रयोग गर्ने जाडोवाट जोगिन जनचेतनामूलक कार्यक्रम सञ्चालन गर्ने बाली बिमा गर्ने शितलहर आकस्मिक योजना बनाई लागु गर्ने
८.	<ul style="list-style-type: none"> पानीको कमीले खाद्यान्न उत्पादनमा कमी हुन सक्ने उत्पादन घटेको अवस्थामा थप खाद्यान्न खरिद गर्दा आर्थिक भार बढ्न सक्ने सुख्खा खडेरी बढ्दा बालीमा रोगकिरा बढ्ने पशु चौपायाहरूलाई पानीको जोहो गर्न थप समय लाग्न सक्ने परम्परागत मुलहरु सुक्न सक्ने 	सुख्खा खडेरी	<ul style="list-style-type: none"> तापक्रममा वृद्धि हुनु मौसमी परिवर्तन लामो समयसम्म पानी नपर्नु वर्षाको अनियमितता पानीका श्रोतको उचित ब्यबस्थापन गर्न नसक्नु सिंचाई नहर तथा वोरिङ्ग जडान नभएकाले 	<ul style="list-style-type: none"> मौसमी वालीको उत्पादन घट्नु उत्पादनमा कमी किरा लागी वालीनाली नाश हुने मौसमी रोग बढ्ने र महामारी फैलिने खाद्यान्नको अभाव 	<ul style="list-style-type: none"> सिंचाइको लागि वैकल्पिक उपायहरु जस्तै सानो बोरिङ्ग जडान, नहर निर्माण सुख्खा सहने बिउको प्रयोग, खडेरीका कारण बढी किराफट्यांग्रा लाग्ने भएको हुँदा किटनाशक औषधी छर्ने चौधरी समुदायमा धुरीया पुजा गर्ने 	<ul style="list-style-type: none"> सिंचाइको लागि वैकल्पिक उपायहरु जस्तै सानो बोरिङ्ग जडान थोपा सिंचाई प्रब्रिधी सुख्खा साहना सक्ने प्रजातिको प्रवर्दन नहर निर्माण आकाशे पानी संकलन रिचार्ज पोखरी निर्माण

<p>९.</p>	<ul style="list-style-type: none"> • रैथाने प्रजाति लोप हुन सक्ने • उत्पादनमा कमि • खेतीपाती पेशा पलायन हुन सक्ने • लामो समयमा खाद्य असुरक्षा बढ्ने • रोजगारीको लागि अनर्घ्य पलायन हुन सक्ने 	<p>बालीमा रोगकिरा</p>	<ul style="list-style-type: none"> • जलवायु परिवर्तन लामो समयसम्म पानी नपर्नु र खडेरी बढ्नु • प्राविधिक ज्ञान बिना वालीनालीमा विषादी प्रयोग गर्दा र गोठेमल प्रयोग हराउदै जानाले • मौसमी परिवर्तन किराफट्यांगालाई अनुकूल हुनाले • परम्परागत वालीनाली परिवर्तन 	<ul style="list-style-type: none"> • किरा लागी वालीनाली नै नस्ट हुने भएकोले खाद्यान्नको अभाव, • गरिबीमा वृद्धि • खाद्यान्नमा जस्तै:तरकारीमा किराले फल पार्दा र सोझै तरकारी उपभोग गर्दा रोगमा वृद्धि • जमनिको उत्पादन शक्तिमा हास 	<ul style="list-style-type: none"> • किटनाशक औषधि प्रयोग गर्ने • गाईको दुधमा पानी राखेर छर्ने • खरानी छर्ने, गाईको गहुँत छर्ने • जैविक विषाधी बनाई छर्ने • उन्नत जातका बिउको प्रयोग • बालीनाली परिवर्तन 	<ul style="list-style-type: none"> • प्राविधिक सल्लाह अनुरूप जैविक, र अन्य औषधी प्रयोग गर्ने • शत्रु जिव व्यवस्थापन तालिम संचालन गर्ने • अगुवा किसान छनोट गरी प्राविधिक क्षमता विकास गर्ने र समुदायमा परिचालन गर्ने, माटोको परिक्षण गर्ने,
<p>१०.</p>	<ul style="list-style-type: none"> • व्यक्ति एवं पशु चौपायाहरु घाइते वा मृत्यु हुन सक्ने 	<p>सर्पदंश</p>	<ul style="list-style-type: none"> • व्यक्तिगत सुरक्षा नपनाउनु, घरवरीपरी सरसफाई नगर्नु 	<ul style="list-style-type: none"> • व्यक्ति तथा पशु चौपायाहरु घाइते वा मृत्यु हुन सक्ने 	<ul style="list-style-type: none"> • व्यक्तिगत सुरक्षा अपनाउने • स्थानिय सर्पका प्रजातीका बारेमा जानकारी गराउने • घरवरीपरी सरसफाई गर्ने 	<ul style="list-style-type: none"> • सर्पदम्भ केन्द्र स्थापना • घर वरिपरी सरसफाई • व्यक्तिगत सरसफाई • जनचेतना फैलाउने
<p>११.</p>	<ul style="list-style-type: none"> • जनधनको क्षति • मानसिक त्राश • कान सुन्न समस्या हुन सक्ने • विधुतीय उपकरण प्रयोगमा चुनैती 	<p>चट्याङ्ग</p>	<ul style="list-style-type: none"> • प्राकृतिक कारण • भवनहरुमा अर्थिङ्गको प्रयोग नहुनु • विद्युतिय सामानको प्रयोग बढ्नु • घर कमजोर हुनु 	<ul style="list-style-type: none"> • मानवीय तथा पशु चौपायामा क्षति • भौतिक पूर्वाधार तथा आर्थिक क्षति हुने समस्या रहेको • आगलागिको समेत समस्या भएका 	<ul style="list-style-type: none"> • जनचेतना फैलाउने • चट्यांग पर्ने जस्तो भएमा घरमै बस्ने • घर संरचनाहरुमा अर्थिग गर्न थालेको 	<ul style="list-style-type: none"> • अर्थिङ्गलाइ थप प्रभाकारी गर्ने • चट्यांग पर्ने समयमा सुरक्षाका मापदण्ड पुरना पालना गर्ने

३.१२ समस्या वृक्ष विश्लेषण

यसविधि अन्तर्गत वृक्षको काण्डले समस्या, जराहरूले कारण र हाँगा तथा पातहरूले प्रभावको प्रतिनिधि त्व गरेको मानी वास्तविकता पहिचान गरिन्छ । विपद्जन्य जोखिम व्यवस्थापन गर्न समस्याको मूलकारण पत्ता लगाउन यो औजारको प्रयोग हुन्छ । यसका साथै जीविकोपार्जनका स्रोतहरूमाथि पहिचान भएका जोखिम वा खतराहरूले पारेका असरहरूलाई (भौतिक, सामाजिक, प्राकृतिक, मानबिय र आर्थिक) पनि उल्लेख गरिन्छ । यसमा समुदायको मुख्य प्रकोप वाढीको असर प्रभावलाई समावेश गरि देखाईएको छ । यस विधिबाट प्राप्त नतिजालाई निम्नअनुसार सूचीकरण गरिएको छ ।

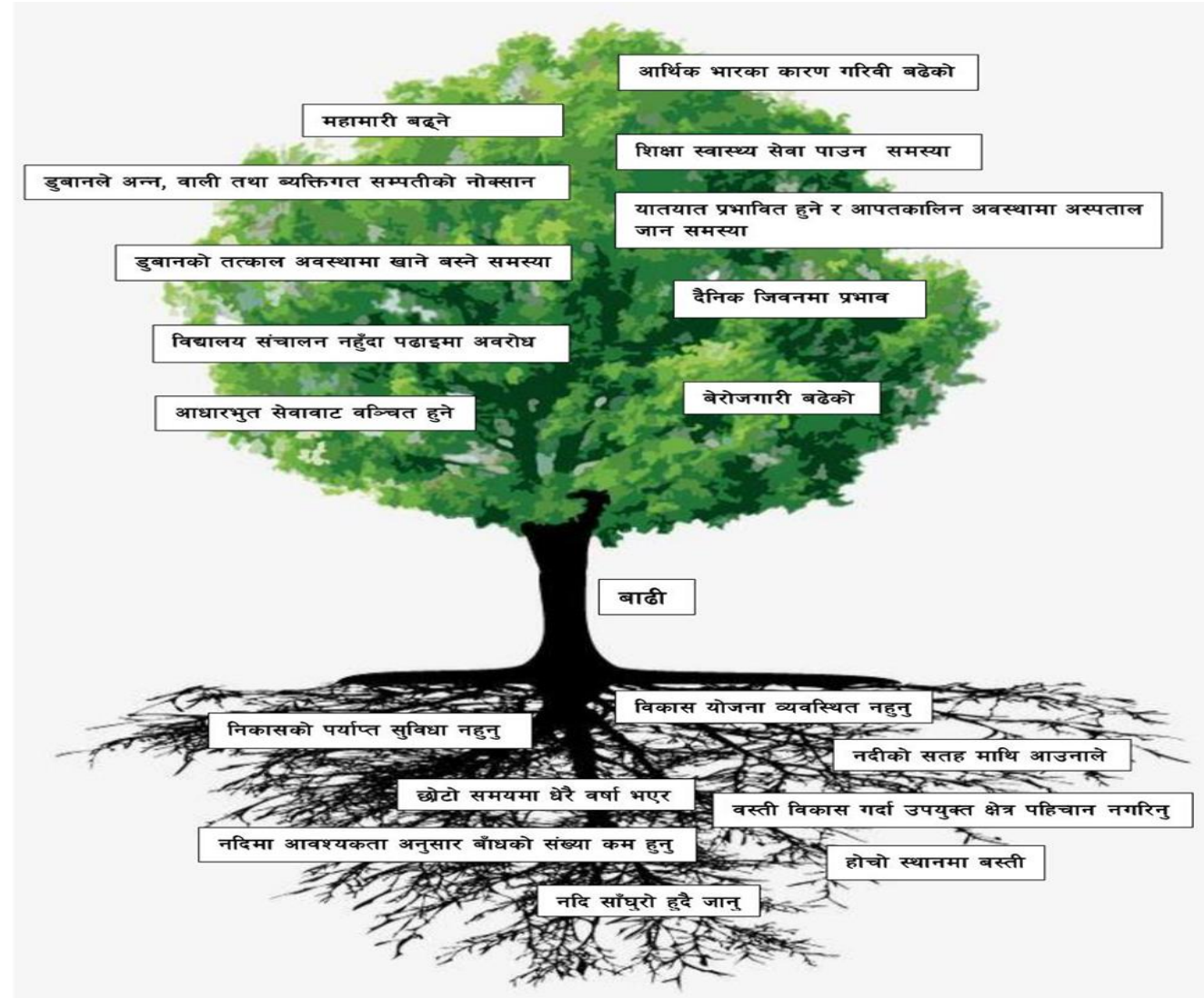

३.१३ लक्षित समूह छलफल

सङ्कटासन्नता तथा क्षमता विश्लेषणका विभिन्न औजारको प्रयोगबाट प्राप्त सूचना तथा तथ्याङ्कको पुनरावलोकन, अनुगमन वा परीक्षण र छुटेका विषय पत्ता लगाउन समुदायको सानो समूहमा छलफल गर्नु नै लक्षित समूह छलफल हो । समुदायका महिला, बालबालिका, सीमान्तीकृत वर्ग, जेष्ठ नागरिक, अपाङ्गता भएका व्यक्ति, दलित, जनजाति र अल्पसंख्यक समेत सबै वर्गलाई समेटेर यसप्रकारको छलफल गरिन्छ । विपद् तथा जलवायु परिवर्तनका कारण मधुवन नगरपालिका भित्र कृषि, पशुपालन तथा खाद्य सुरक्षा, वन तथा जैविक विविधता, जलवायु जन्य प्रकोप, जलस्रोत र उर्जा, भौतिक पूर्वाधार, जीविकोपार्जन, मानव स्वास्थ्य आदि क्षेत्रहरूमा ३० वर्ष पहिले र हाल महसुस गरिएका असर तथा प्रभाव एवं भविष्यको अनुमानका बारेमा छलफल गरि निम्नअनुसारको ढाँचामा सूचीकृत गरिएको छ ।

क्र. स.	समस्या	३० वर्ष अगाडीको अवस्था	हाल महशुस गरिएको प्रभाव	कारण	सम्भावित समाधानका उपाय	कैफियत
१.	विपद् र जलवायुजन्य घटना	हालको भन्दा कम प्राकृतिक प्रकोप, अहिले जस्तो चेतनाको चाही अभाव थियो। घटना घट्दा क्षती बढी हुन्थ्यो तर महामारीको हकमा चाहि एकदम समस्या थियो ।	प्राकृतिक सन्तुलन बिगार्ने काम मानिस बाट भएको छ । घटना संख्या बढेका साथै बहुआयामि असर बढेको	हावापानी परिवर्तन, लामो समय सुख्खा हुनु वा एकैचोटी पानी धेरै पर्नु, समुदायको निम्न आर्थिक अवस्था अव्यवस्थित विकास अव्यवस्थित बसोबास	जनचेतनामुलक क्रियाकलाप संचालन, अनुकुलन तथा न्यूनीकरणका क्रियाकलाप संचालन गर्नुपर्ने, जीविकोपार्जन विविधिकरण, समुदायको आर्थिक अवस्था सवल पार्ने	
२.	कृषि उत्पादनको अवस्था (परिमाणमा)	परम्परागत कृषि प्रणाली अनुसार खेति, प्रांगारिक मलको प्रयोगले उत्पादन राम्रो हुन्थ्यो, बालि विविधिकरण कम हुन्थ्यो । कम उत्पादन	प्राकृतिक उत्पादमा हास आएको रासायनिक मल तथा हाइब्रिड बिउबिजनको प्रयोग वाट उत्पादन बृद्धि भएको तर वालीमा नयाँ रोग किरा वढेको	रासायनिक मल, नया बिउ तथा यान्त्रिक साधनको प्रयोग जलवायु परिवर्तन को असर देखापर्नु	रासायनिक मलको प्रयोगलाई नियन्त्रण गर्दै प्राङ्गारिक कृषी प्रणाली अपनाउने, पकेट क्षेत्र निर्धारण, जीविकोपार्जन का अन्य स्रोत पहिचान गरि खाद्य असुरक्षा कम गर्ने	

३.	कृषि प्रणाली वा प्रक्रिया	स्थानीय बालीको प्रजाती तथा प्राङ्गरिक मलको प्रयोग र व्यक्तिगत श्रममा निर्भर	तुलनात्मक रूपमा सजिलो रासायनिक मल र वढी उत्पादन दिने वीउको प्रयोगमा बृद्धि र रोगकिराको प्रकोपमा बृद्धि नया प्रविधिको अनुशरण	रासायनिक मल र नया वीउको प्रयोग मेशिनरि औजारको वद्दो प्रयोग, श्रमिक को अभाव	स्थानीय बालीको प्रजातीको प्रवर्दन, प्राङ्गरिक मलको प्रयोग, कृषकको क्षमता वृद्धि, किसानलाई प्रावधिक सहयोग	
४.	स्थानीय बालीका प्रजातीको अवस्था	स्थानीय बालीका प्रजाती मात्रको प्रयोग	स्थानीय बालीका प्रजाती हराउँदै गएको, भएका पनि उत्पादन राम्रो हुँदैन बाली चक्र समेत परिवर्तन भएको छ	वढी उत्पादन दिने वीउको प्रयोग, परम्परागत बालीनालीका बिउ बिजन अभाव	स्थानीय बालीका प्रजाती संरक्षण तथा प्राङ्गरिक कृषी प्रणाली अपनाउन	
५.	नयाँ बालीको प्रजातीको अवस्था	न्यून	सबैले प्रयोग गरेको	स्थानीय बालीको लोप हुनु पुराना प्रजातिले उत्पादन कम दिनु, हाइब्रिड बिउको प्रयोग बढ्नु	स्थानीय बाली प्रयोगलाई प्रोत्साहन प्रारंगिक मलको प्रयोग,	
६.	बाली उत्पादनमा मलको प्रयोग	पूर्ण रूपमा गोठेमलको प्रयोग	गोठेमलको प्रयोग निरन्तर घटिरहेको र रासायनिक मलको प्रयोगमा बृद्धि	माटोको उत्पादकतत्व घटेको तथा अम्लियपन बढ्नु	प्राङ्गरिक मलको प्रयोग माटोको उपचार रासायनिक मलको नियन्त्रित प्रयोग	
७.	मानव स्वास्थ्य	मानिस प्राय स्वस्थ हुन्थे तर विरामी हुदा उपचार गराउने ठाउ कम थियो,	नया रोग धेरै देखिएको अस्पताल हरु पनि धेरै नै छन, बाटो र साधनको सुबिधा छ, प्राय सबै लाइ केहि न केहि समस्या छ	खानपान र रहनसहनमा आएको परिवर्तन, जनसंख्या वृद्धि, अस्वस्थकर खानपान, वातावारणीय प्रदुषण	खानपान र रहनसहनमा ध्यान	
८.	खानेपानी सरसफाइ	खानेपानीका लागि मुल, कुवा तथा खोलामा निर्भर कमजोर सरसफाइ	खानेपानीका व्यवस्थित श्रोतको प्रयोग र सरसफाइ अवस्थामा सुधार	विकास तथा चेतनामा आएको परिवर्तन	पानीका श्रोतहरूको संरक्षण खानेपानी सुदिकरण, सचेतना	
९.	महामारीको अवस्था	बढी भएको औलो को प्रकोप थियो, तराइमा मानिस बस्न डर मान्थे	न्यून हुँदै गएको	सरसफाइ र स्वास्थ्य सेवामा पहुँच चेतनाको विकास	सचेतना फैलाउने समुदायको स्वास्थ्य सेवामा पहुँच पुर्याउने घुम्टी स्वास्थ्य शिविर	

१०.	वन तथा जैविक विविधता	प्रयाप्त वनजङ्गल, प्रयाप्त जडिबुटी, जैविक विविधता युक्त थियो	क्रमिक रुपमा घटिरहेको जडिबुटी पाइन छाडेका, बन्य जन्तुको बासस्थान परिवर्तन	चोरी सिकारी तथा दोहन	जैविक विविधताको संरक्षण तथा नियमन	
११.	कुनै प्रजाती लोप हुनु	कम	बृद्धि	वनविनाश, चोरी सिकारी तथा दोहन	जनचेतना, जैविक विविधताको संरक्षण	
१२.	पानीका मुहानहरु सुक्ने	कम सुक्ने	धेरै स्थानमा पूर्ण लोप भइसकेका	हावापानी र भू उपयोगमा आएको परिवर्तन,	प्रकृतिक श्रोतको संरक्षण वृक्षारोपण	
१३.	मुख्य नदि नालाको बहाव	बढी रहेको	कम हुँदै गएको बहाव परिवर्तन भएको	मुहान पाटिनु	बाँध खुल्ला गर्ने, तटबन्धन (जैविक तथा तारजालीको ब्यबस्था)	
१४.	जीविकोपार्जनका श्रोतको अवस्था	राम्रो, प्राकृतिक श्रोतमा आधारित	प्राकृतिक श्रोतको अवस्था विग्रदो विविधिकरण , रेमिट्यान्स मुख्य	जनसंख्या बृद्धि र श्रोतको उपलब्धता घट्नु, विदेशिने लहर, परम्परागत पेशालाई छाड्दै जानु	प्रकृतिक श्रोतको संरक्षण तथा नियमन, प्राकृतिक श्रोतमा आधारित जिविकोपार्जन प्रवर्दन जीविकोपार्जन विविधिकरण	
१५.	सुकुम्वासी समस्या	पहिला देखिनै रहेको तर ठुलो समस्याको रुपमा नरहेको	ठुलो समस्याको रुपमा रहेको	सार्वजनिक जग्गा हडप्ने प्रवृति बढ्नु राज्यले यस प्रति ध्यान नदिनु, सुकुम्वासीका लागि रोजगारीमूलक तालीम तथा प्रविधिको व्यवस्था नहुनु	भूमिसुधार लागु गरि हदबन्दी कडाईका साथ लागु गर्ने सार्वजनिक सम्पत्ति हडप्ने प्रवृत्तिलाई नीतिगत रुपमै निरुत्साहित पार्ने स्थानीय स्तरमै रोजगारी बढाउने	
१६	जल, जंगल र जमिनको प्रयोग तथा उपलब्धता	पर्याप्त, सन्तुलित मात्रामा	अधिक दोहन, श्रोत घटिरहेको	जनसंख्या बृद्धि र श्रोतको उपलब्धता घट्नु	प्रकृतिक श्रोतको संरक्षण तथा नियमन	

३.१४ स्थानीय ज्ञान तथा क्षमता

समुदायको सम्झनाका आधारमा विभिन्न समयमा भए गरेका प्राकृतिक तथा गैह्र प्राकृतिक घटनाहरमा स्थानीय स्तरमा नै समुदायमा प्राप्त भएको ज्ञान सीप र साधन श्रोतको प्रयोग गरि विपद् पूर्व व्यक्तिगत रूपमा घर परिवारबाट भए गरेका न्यूनीकरण तथा अनुकूलनका प्रयास र सामुहिक रूपमा गरिएका प्रयासहरू त्यसै गरि विपद् पश्चात व्यक्तिगतरूपमा र सामुहिक रूपमा गरिएका अभ्यास तथा अपनाईएका प्रयासहरूलाई यहाँ प्रस्तुत गरिएको छ ।

क्र. स.	प्रकोप/ विपद् को घटना	विपद् पहिले गरिएको पूर्व तयारी तथा जोखिम न्युनिकरणका कार्य		विपद्को सामना गर्नक लागि विपद्को समय र पछि अपनाइएका बिधि	
		व्यक्तिगत रूपमा	सामुहिक रूपमा	व्यक्तिगत रूपमा	सामुहिक रूपमा
१.	हुरीबतास	घर गोठका छानो तथा पाली मर्मत किला काँटीको प्रयोगले बलियो बनाएक	हावाहुरीले घर गोठ उडाउन नसक्ने गरी बनाउन छिमेकीलाई सहयोग	समयमा सुरक्षित भएर वस्ने, घर तथा गोठ मर्मत, पाल टाँगेर टहरा बनाएको, घरलाई सरसफाई तथा मर्मत गरि पुनः बसेको	क्षति भएको घरधुरीलाई आपतकालीन अवस्थामा सहयोग सामुहिक रूपमा सल्लाह गरि सुरक्षित स्थानको खोजी गर्ने र सोही अनुसार सबैलाई त्यसतर्फ जान लगाउने
२.	आगलागी	सलाई, लाइटर केटाकेटीले नभेट्ने ठाउँमा राख्ने आगो राम्रोसँग निभाएर सुत्ने	आगलागी हुने क्रियाकलाप र समयबारे समुदायमा सबैलाई जानकारी दिने, सुचना आदान प्रदान गर्ने, जंगलमा अग्निरेखा बनाउने	आगो लाग्दा सक्रिय रूपमा निभाउन लाग्ने आगो निभाएर सुत्ने जथाभावी लागो नफाल्ने	दमकल, प्रहरीलाई जानकारी गराई छिटो आगो निभाउन सहयोग गर्ने, एम्बुलेन्सको व्यवस्था गर्ने । पानी ट्यांकरको व्यवस्था गर्ने, सामुदायिक वनबाट काठ उपलब्ध गर्न सहयोग गरेको, पिडितलाई राहत प्रदान
३.	महामारी-कोभिड	व्यक्तिगत सुरक्षा अपनाउने (मास्क लगाउने, भौतिक दुरी तथा सावुन पानीले हात धुने) सुरक्षित खानाको प्रयोग गर्ने	समुदायमा व्यक्तिगत सुरक्षा अपनाउन लगाउने (मास्क लगाउने, भौतिक दुरी तथा सावुन पानीले हात धुने)	सुरक्षित वस्ने स्वास्थ्य संस्था जाने	जनचेतनामूलक कार्यक्रम सञ्चालन गरेर समुदायमा व्यक्तिगत सुरक्षा अपनाउन लगाउने (मास्क लगाउने, भौतिक दुरी तथा सावुन पानीले हात धुने)

४.	असिना	सुरक्षित ठाँउमा बस्ने	सुरक्षित बस्ने तथा वसाउने	असिना पानीले असर गर्न नसक्ने ठाँउमा बस्ने	समुदायमा कसैलाई असर गरे सहयोग गर्ने
५.	शितलहर	न्यानो कपडा लगाएर, घरभित्र बस्ने, तातो झोलिलो खानेकुरा खाएर, टनेलमा खेति गर्ने	दाउराको व्यवस्था गर्ने आगो बाल्ने	तरकारी खेती गर्ने तरकारीमा औषधी प्रयोग तातो खाद्य बस्तुहरु प्रयोग	सामुदायिक बनबाट दाउराको व्यवस्था गर्ने, समुदायमा आगो ताप्ने व्यवस्था मिलाउने,
६.	सुक्खा खडेरी	सिंचाइका लागि बोरिड जडान गर्ने	कुलोको व्यवस्था बोरिड्ग जडान वृक्षारोपण गरेको, नालामा फोहोर नफालेका	आकाशेपानीको सदुपयोग गरेर बोरिडवाट सिंचाइ गर्ने जिविकोपार्जन गर्नको लागि महाजनबाट ऋण लिएर परिवार पाल्ने गर्दथे	प्लाष्टिक पोखरी निर्माण गर्ने आकाशे पानीको संकलन गरेर प्लाष्टिकको पोखरी बनाएर बाँध बाधेर सामुहिक रुपमा सिंचाइ गरेको
७.	बाढी	पूर्व सूचना प्रवाह गर्ने बाढीको खबर आदान प्रदान गर्ने झरन सफाइ घरहरु अग्लो तथा सुरक्षित ठाउँमा बनाएका	पूर्व सूचना अनुसार तयारी गर्ने साथै वालवालिका, सुत्केरी, वृद्धवृद्धा, पशुचौपाया, खाद्यान्न लगायतका समाग्री सुरक्षित स्थानमा लाने हाते माइक साईरन बाट सबैलाई सूचित गर्ने गराउने, झरन सफाइ, तटबन्ध निर्माण गर्ने	पशुचौपाया, खाद्यान्न लगायतका समाग्री सुरक्षित स्थानमा लाने खाद्यान्न सहयोग गर्ने तथा वास दिने भत्केका, विप्रेको घरलाई निर्माण गरेका थिए	घर निर्माणमा सामुहिक श्रमदान संघसंस्थाहरु संग सहयोगको लागि पहल गर्ने खोज उद्धारमा सहयोग तटबन्ध गरेको तथा पानीको निकास बनाएको
८.	बालीमा रोगकिरा	बालीमा रोगकिरा विषादिको प्रयोग गर्ने पशुचौपायाको मुत्र तरकारीमा छर्ने	विषादिको प्रयोग गर्ने र एकअर्कासँग छलफल गर्ने र रोगकिरा नियन्त्रण गर्ने विधि वारे जानकारी लिने	विषादिको प्रयोग गर्ने	

९.	जङ्गली जनावर आतंक	जंगली तथा घरपालुवा जनावर आतंक रेखदेखका लागि खेतबारीमै सुत्ने गरेको, पुत्ला बनाएर खेतबारीमा राख्नेकाम गरेको, आफ्नो बारी घेरबार गरेको राती पनि पशुको पहरा दिएको आफ्नो खेती वरपर बार लगाएको	सामुहिक हल्ला गर्ने समुहमा मिलेर गाउँघरका मान्छे जनावरलाई भगाउने	बाजाहरु बजाउने गरेको झुक्का बनाएर खेतवारीमा राखेको पटक पटक पशु धपाउने गरेको बालबालिका सुरक्षित गर्ने	सबैले आफ्नो आफ्नो पशुहरुलाई व्यवस्थित गरेका गाँउलेहरु मिलेर गाई बस्तुहरु जंगलतिर धपाएको जङ्गल जादा सामुहिक रुपमा जाने गरेका
१०.	सर्प दंश	अँध्यरोमा नहिड्ने, झारपात भएको ठाउँमा नजाने, रातीको समयमा टर्च लाईटको प्रयोग गर्ने घर आगन सरसफाई गर्ने	समुदायमा जनचेतना फैलाउने गाउँ बस्ती सरसफाई	झारफुकका लागि धामीझाक्रि तथा बैद्य कहाँ लैजाने गरेको घरेलु उपचार, अस्पताल लगेको	झारफुकका लागि धामीझाक्रि तथा बैद्य कहाँ लैजाने गरेको, तथा अस्पताल पनि लैजाने गरेको प्रभावित व्यक्तिलाई सान्त्वना दिने गरेको, उपचारमा सहयोग गरेको

३.१५ मधुवन नगरपालिकाको क्षमता विश्लेषण

यस नगरपालिकाको क्षमता विश्लेषण गर्दा यस नगरको वडा नं १, २ ३ विभिन्न किसिमका बहुप्रकोपको जोखिम रहेको छ त्यसमा समेत वाढी तथा वन्यजन्तु आक्रमणका घटनाहरु दैनिक हुने गरेका छन् यसका साथै वडा नं ४,५,६ ,७,८ र ९ मा समेत वाढी/डुवान तथा वन्यजन्तु आक्रमणका घटनाहरु धेरै हुने गरेका छन् ।यसै गरी अन्य प्रकोपका घटनाहरुले यस पालिकाका बासिन्दालाई वर्षेनि दुख दिनेगरेको छ तर यस्ता प्रकारका जोखिम तथा विपद्को सामना गर्नको निम्ति यस नगरपालिकाको क्षमता भने कमजोर देखिन्छ । यस नगरपालिकाको भौतिक पुर्वाधारमा विगतका वर्षमा सुधार भैरहे पनि अन्य स्रोत तथा क्षमतामा भने उल्लेखनिय सुधार भएको देखिदैन। यस नगरपालिकाको भौतिक, सामाजिक, प्राकृतिक, मानविय तथा आर्थिक स्रोतको विस्तृत विवरण अनुसुची ३ मा प्रदान गरीएको छ ।

क्षेत्र	अवस्था विश्लेषण	आवश्यकता विश्लेषण
कानून, नीति, योजना	<ul style="list-style-type: none"> - नगरपालिकाको विपद् जोखिम न्यूनीकरण तथा व्यवस्थापन ऐन बनेको - नगरपालिकाको विपद् पूर्वतयारी तथा प्रतिकार्य योजना बनेको - विपद् व्यवस्थापन कोष (संचालन) र श्रोत परिचालन कार्यविधि २०७८ - मधुवन नगरपालिका आपतकालीन कार्य संचालन केन्द्र संचालन कार्यविधि २०७६ - विपद् जोखिम न्यूनीकरण तथा व्यवस्थापन रणनीतिक कार्ययोजना बनाउनुपर्ने 	<ul style="list-style-type: none"> - नगरपालिकाको विपद् जोखिम न्यूनीकरण तथा व्यवस्थापन नियमावली बनाउन पर्ने - नगरपालिकाको विपद् पूर्वतयारी तथा प्रतिकार्य योजना अद्यावाधिक गर्न पर्ने - विपद् जोखिम न्यूनीकरण तथा व्यवस्थापन नीति बनाउनुपर्ने - जोखिम सूचूचित क्षेत्रगत विकास योजना तर्जुमा गरी कार्यान्वयन गर्नुपर्ने - बिस्तृत रूपमा नगरपालिकाको प्रकोप क्षमता तथा संकटासन्नता लेखाजोखा गर्नुपर्ने
संस्था तथा संरचना	<ul style="list-style-type: none"> - स्थानीय विपद् व्यवस्थापन समिति पुनर्गठन गर्नुपर्ने - वडा स्तरीय विपद् व्यवस्थापन समिति पुनर्गठन गर्नुपर्ने - विपद् व्यवस्थापन सम्पर्क व्यक्ति तोकिएको - स्थानीय आपत्कालीन कार्य संचालन केन्द्र संचालनमा रहेको 	<ul style="list-style-type: none"> - खोज उद्धार, प्राथमिक उपचार, विपद् लेखाजोखा कार्यादल गठन गर्नुपर्ने - वडा तहमा विपद् तथा जलवायु सूचना केन्द्र स्थापना गर्नुपर्ने - जनप्रतिनिधि र कर्मचारीलाई विपद् व्यवस्थापन सम्बन्धी अभिमुखीकरण दिनुपर्ने -
	<ul style="list-style-type: none"> - नगरपालिका सबै वडामा सडक पुगेको - सबै वडामा विद्युत पुगेको - सबै वडामा र घरधुरीमा खानेपानी नपुगेको 	<ul style="list-style-type: none"> - आपत्कालीन आश्रयस्थल बनाउन सकिने सामुदायिक भवन तथा खुला ठाउँमा सडक खानेपानी र सरसफाई पूर्वाधार निर्माण गर्नुपर्ने - सबै वडामा आपत्कालीन प्रयोजनका लागि खुला क्षेत्रको पहिचान र पहिचान गरिएका ठाउँहरूमा आवश्यक पूर्वाधार तयार गर्नुपर्ने

<p>पूर्वाधार तथा भौतिक श्रोत साधन</p>	<ul style="list-style-type: none"> - सबै वडा र घरधुरीमा सरसफाई सुविधा नपुगेको - पूर्व सूचना प्रणाली-१ वटा 	<ul style="list-style-type: none"> - स्वास्थ्य संस्था तथा विद्यालयहरूलाई क्रमश विपद् जोखिमबाट सुरक्षित बनाउँदै जानुपर्ने - प्रत्येक वडामा सामान्य खोज उद्धारका सामग्रीहरूको सेट तयारी राख्नुपर्ने
<p>प्राकृतिक श्रोत</p>	<ul style="list-style-type: none"> - कृषि क्षेत्र -६१.४७ वर्ग कि.मी. - वनक्षेत्र - ५०.०८ वर्ग कि.मी. - जलश्रोत क्षेत्र - ३.८८ वर्ग - बाँझो क्षेत्र - ११.९० वर्ग कि.मी - घाँसे क्षेत्र - २.२३ वर्ग कि.मी. 	<ul style="list-style-type: none"> - पानीका मुहान ताल पोखरी र वन क्षेत्रको संरक्षण गर्नुपर्ने - आपत्कालीन आश्रयस्थल बनाउन सकिने खुला ठाउँको पहिचान गरी सडक खानेपानी र सरसफाई पूर्वाधारहरूको तयारी गर्नुपर्ने
<p>सामाजिक श्रोत</p>	<ul style="list-style-type: none"> - खुल्ला स्थान -४२ - सामुदायिक भवन -४१ 	<ul style="list-style-type: none"> - सामाजिक संस्था तथा श्रोतहरूलाई विपद् न्यूनीकरण तथा पूर्वतयारीमा संलग्न गराउने र परिचालन गर्ने नीति कार्यक्रम बनाउनुपर्ने - सामाजिक संस्थाहरूको संयन्त्र बनाई उनीहरूको श्रोतलाई एकिकृत परिचालन गर्नुपर्ने - सामाजिक संस्थाहरूको विपद् व्यवस्थापन तथा प्रतिकार्य क्षमता बढाउनुपर्ने
<p>आर्थिक श्रोत</p>	<ul style="list-style-type: none"> - बैंक वित्तीय संस्था -१५ - विपद् कोष - १ वटा 	<ul style="list-style-type: none"> - नीति तथा प्रक्रिया तय गरी आर्थिक क्षेत्रलाई विपद् जोखिम न्यूनीकरणमा लगानी गर्ने र श्रोत परिचालन गर्नुपर्ने - सहकारी संस्था तथा बचत समूहले आफ्ना सदस्यहरूका लागि आपत्कालीन सहायता कोषको प्रवन्ध गर्नुपर्ने - बीमा कम्पनीहरूसँग समन्वय गरी विपद् बीमाको शुरुवात तथा प्रवर्धन गर्नुपर्ने
<p>आर्थिक श्रोत</p>	<ul style="list-style-type: none"> - महिला स्वास्थ्य स्वयं सेविका -१०७ - स्वास्थ्य जनशक्ति (विभिन्न तहका) - २७ जना 	<ul style="list-style-type: none"> - गाउँपालिकामा रहेको जनशक्तिलाई संगठित रूपमा विपद् प्रतिकार्य र पूर्वतयारीमा परिचालनको लागि तयारी गर्नुपर्ने

मानवीय श्रोत	- अस्थायी आवास निर्माण गर्न सक्ने जनशक्ति - ५०० जना	<ul style="list-style-type: none"> - भूकम्प प्रतिरोधी घर बनाउन सक्ने जनशक्तिलाई संगठित गरी क्षमता अभिवृद्धि गर्ने - वडा तहमा विपद् प्रतिकार्य टोली तयार गरी तालिम दिएर प्रथम सामुदायिक उद्धारक (First Community Responder) तयार गर्नुपर्ने - वडा तहमा स्वास्थ्य संस्थासँग समन्वय गरी प्राथमिक उपचार टोली तयार गर्नुपर्ने - विपद् लेखाजोखा गर्नसक्ने जनशक्ति वडा तहमा तयार गर्ने
--------------	---	---

३.१६ संस्थागत नक्शांकन

यस मधुवन नगरपालिकामा विपद् जोखिम न्यूनीकरण, जलवायु परिवर्तन अनुकूलन तथा जीविकोपार्जन सुधार र समुदाय विकासका आर्थिक, प्राविधिक तथा सहजिकरण सहयोग गर्न सक्ने संघ, संस्था तथा निकायहरू पहिचान गरी सो संस्थाहरूको सम्भावित भुमिका र अपेक्षित सहयोगको बारेमा देहाय बमोजिम उल्लेख गरिएको छ ।

क्र. स.	कार्यरत संघ संस्था	ठेगाना	दूरी	विपद् तथा जलवायुजन्य जोखिम व्यवस्थापनक लागि प्राप्त हुनसक्ने सहयोग		
				विपद् पुर्व	विपद्को समयमा	विपद् पश्चात
१.	मधुवन नगरपालिकाको कार्यालय	सानोश्री		विपद् तथा जलवायु जन्य जोखिम न्यूनीकरण तथा व्यवस्थापन अन्तरगत पूर्व तयारीका क्रियाकलाप गर्ने (तालीम, क्षमता विकासको क्रियाकलाप गर्ने, सामाग्रीहरूको व्यवस्थापन गर्ने, पूर्व सूचनाको व्यवस्थापन गर्ने गराउने)	खोज,उद्धार तथा उपचारमा नेतृत्व , खोज तथा उद्धारका लागि सुरक्षा निकाय र स्थानीय कार्यदलहरूसंग समन्वय गर्ने, उद्धार सामाग्री उपलब्ध गराउने तत्काल राहतको व्यवस्था तथा अनुगमन	क्षतिको तथ्यांक संकलन गर्ने, राहत पूननिर्माण, पूनस्थापना र पूनर्लाभका क्रियाकलाप सञ्चालन, विभिन्न संस्था, जिल्ला, प्रदेश तथा संघिय सरकारसंग समन्वय गर्ने

२.	जिल्ला प्रशासन कार्यालय तथा जिल्ला बिपद ब्यबस्थापन समिती	गुलरिया	३५ किलो मिटर	विपद् तथा जलवायु जन्य जोखिम न्यूनिकरण तथा व्यवस्थापन अन्तरगत पूर्व तयारीका क्रियाकलाप गर्ने पूर्व सूचनाको व्यवस्थापन गर्ने गराउने	खोज,उद्धार तथा उपचारमा सहयोग, राहत वितरण तथा व्यवस्थापनमा सहयोग	नगरपालिकालाई राहत पूननिर्माण, पूनस्थापना र पूनर्लाभका क्रियाकलाप सञ्चालनमा सहयोग
३.	नेपाल रेड क्रस जिल्ला शाखा			पूर्व तयारीका लागि प्राथमिक उपचार तालीमको व्यवस्था गर्ने, खोज तथा उद्धारको लागि तालीम संचालन गर्ने, एम्बुलेन्सको व्यवस्था गर्ने	स्वयम सेवक परिचालन गर्ने, खोज तथा उद्धार का लागि स्वयमसेवक परिचालन गर्ने, पहिलो तथ्यांक संकलन गर्ने, राहत वितरण गर्ने	नगरपालिकालाई राहत पूननिर्माण, पूनस्थापना र पूनर्लाभका क्रियाकलाप सञ्चालनमा सहयोग
४.	सुरक्षा निकायहरु (नेपाल प्रहरी)			शान्ती सुरक्षा कायम गर्ने, आपतकालीन सम्पर्क नम्बरहरुको बारेमा जानकारी गराउने,	जोखिमयुक्त ठाँउमा प्रवेश निषेध गर्ने, खोज तथा उद्धार उद्धार गर्ने, आपतकालिन सहयोग गर्ने र सुरक्षा प्रदान गर्ने ।	नगरपालिकालाई राहत पूननिर्माण, पूनस्थापना र पूनर्लाभका क्रियाकलाप सञ्चालनमा सहयोग
५.	वर्दिया रास्ट्रीय निकुन्ज			बन्यजन्तु आक्रमण तथा जोखिम न्यूनिकरण तथा व्यवस्थापन अन्तरगत पूर्व तयारीका क्रियाकलाप गर्ने पूर्व सूचनाको व्यवस्थापन गर्ने गराउने	जोखिमयुक्त ठाँउमा प्रवेश निषेध गर्ने, खोज तथा उद्धार उद्धार गर्ने, आपतकालिन सहयोग गर्ने र सुरक्षा प्रदान गर्ने ।	राहत पूननिर्माण, पूनस्थापना र पूनर्लाभका क्रियाकलाप सञ्चालनमा सहयोग
६.	नेपाल बिद्युत प्राधिकरण			विद्युतिकरणमा सहयोग तथा जिर्ण तथा जोखिमयुतम विद्युतिय संरचनाको मर्मत	विद्युत सेवा सुचारु गर्न आवश्यक मर्मत सम्भार	क्षति पुगेका विद्युतिय संरचनाको पुर्ननिर्माण
७.	युवा कलब	सवै वडा		चेतना फैलाउने काम, सूचना संकलन पूर्व तयारी क्रियाकलापमा सहयोग, खाद्यान्न बालबालिका तथा वृद्धलाई सुरक्षित स्थानान्तरण	खोज,उद्धार तथा उपचारमा सहयोग, राहत वितरण तथा व्यवस्थापनमा सहयोग	राहात वितरण तथा विस्थापितलाई अस्थायी आश्रय स्थलको व्यवस्थापन गर्न सहयोग,

						निगरानी समुह परिचालन तथा स्थानीय सुरक्षामा सहयोग
८.	आमा समुह		गाउँमै	सुरक्षित राख्न सुचना दिने, पूर्व तयारी गराउने	घरका बच्चाबच्चीलाई सुरक्षित राख्ने, संरक्षणका क्रियाकलापमा सहयोग	आर्थिक सहयोग
९	सामुदायिक वन	गाउँमै		काठदाउरा उपलब्ध गराउने	अस्थाइ आवास निर्माण गर्न काठदाउरा उपलब्ध गराउन	निजी आवास निर्माण गर्न खर, काठ, दाउरा उपलब्ध गराउने
१०	स्वास्थ्य चौकी			जनचेतना, आवश्यक सुझाव तथा सचेतनाका उपायको जानकारी दिने	औषधि उपलब्ध गराउने, घाइतेको प्राथमिक उपचार गर्ने	औषधि उपलब्ध गराउने, स्वास्थ्य शिविर संचालन गर्ने
११	गै.स.स. हरु सामाजिक विकास तथा अनुसन्धान केन्द्र (CSDR), प्राकृतिकल एक्शन, बिश्व बन्धुजन्तु कोष, प्रकृति संरक्षण कोष, प्लान इन्टरनेसनल, हेल्भेटास नेपाल, एक्सन, कमैया महिला जागरण समाज आदि	मधुवन कार्यक्षेत्र बनाएका		स्थानीय निकायमा विपद् तथा जलवायु परिवर्तन सम्बन्धी क्षमता अभिवृद्धि कार्यक्रमहरु संचालन, पूर्व तयारीका लागि प्राथमिक उपचार तालीमको व्यवस्था गर्ने, खोज तथा उद्धारको लागि तालीम संचालन गर्ने	स्वयम सेवक परिचालन गर्ने , खोज तथा उद्धार का लागि स्वयमसेवक परिचालन गर्ने , तथ्यांक संकलन गर्ने ,राहत वितरण गर्ने	नगरपालिकालाई राहत पूननिर्माण, पूनस्थापना र पूनर्लाभका क्रियाकलाप सञ्चालनमा सहयोग
१२	विद्युत प्राधिकरण	राजापुर		विद्युतिकरणमा सहयोग तथा जिर्ण तथा जोखिमयुक्त विद्युतिय संरचनाको मर्मत	विद्युत सेवा सुचारु गर्न आवश्यक मर्मत सम्भार	क्षति पुगेका विद्युतिय संरचनाको पुर्ननिर्माण

१३	नेपाल टेलिकम	राजापुर	२ किमि	विपद्को सूचना एसएमएसबाट जानकारी पठाउने, नेटवर्कको अवस्था चेकजाँच गरि व्यवस्था मिलाउने	समुदायमा निरन्तर विपद्को अवस्था र सुरक्षित हुनको लागि एसएमएस पठाउने	विप्रेको नेटवर्क तार, पोलहरु तुरुन्तै मर्मत सम्भार गर्ने र तुरुन्तै सेवा सुचारु गर्ने
१४	कृषि सेवा केन्द्र	राजापुर		कृषकलाई वाली सुरक्षाको आवश्यक सूचना तथा क्षमता विकास तालीम व्यवस्था	राहत वितरण तथा व्यवस्थापनमा सहयोग	क्षतिको तथ्याङ्क संकलन गर्ने । क्षतिपूर्तिका लागि सिफारिस गर्ने तथा जिविकोर्पाजनमा सहयोग
१५	बैंक सहकारी तथा लघुवित्त संस्थाहरु	राजापुर	२ किमि	गाउँमा समुह निर्माण, ऋण उपलब्ध गराउने, बचत संकलन गर्ने, विमाका क्रियाकलाप गर्ने		सहुलियत दरमा ऋण उपलब्ध गराउने, समुहका व्यक्तिहरुलाई राहात दिने,
१६	युवा क्लबहरु	गाउँमा	० किमि	विभिन्न जनचेतना अभिवृद्धिका क्रियाकलाप, सडक नाटक सञ्चालन गर्ने	खोज तथा उद्धारमा सहयोग तथा समन्वय गर्ने	
१७	सामुदायिक विपद् व्यवस्थापन समिति	गाउँमा		जनचेतना, विभिन्न तालीमको आयोजना,	खोज तथा उद्धारमा सहयोग	तथ्याङ्क संकलनमा सहयोग
१८	स्थानीय व्यापारी	राजापुर		केही सहयोग भएको छैन	केही सहयोग भएको छैन	खाद्यन्न वितरण चप्पल वितरण

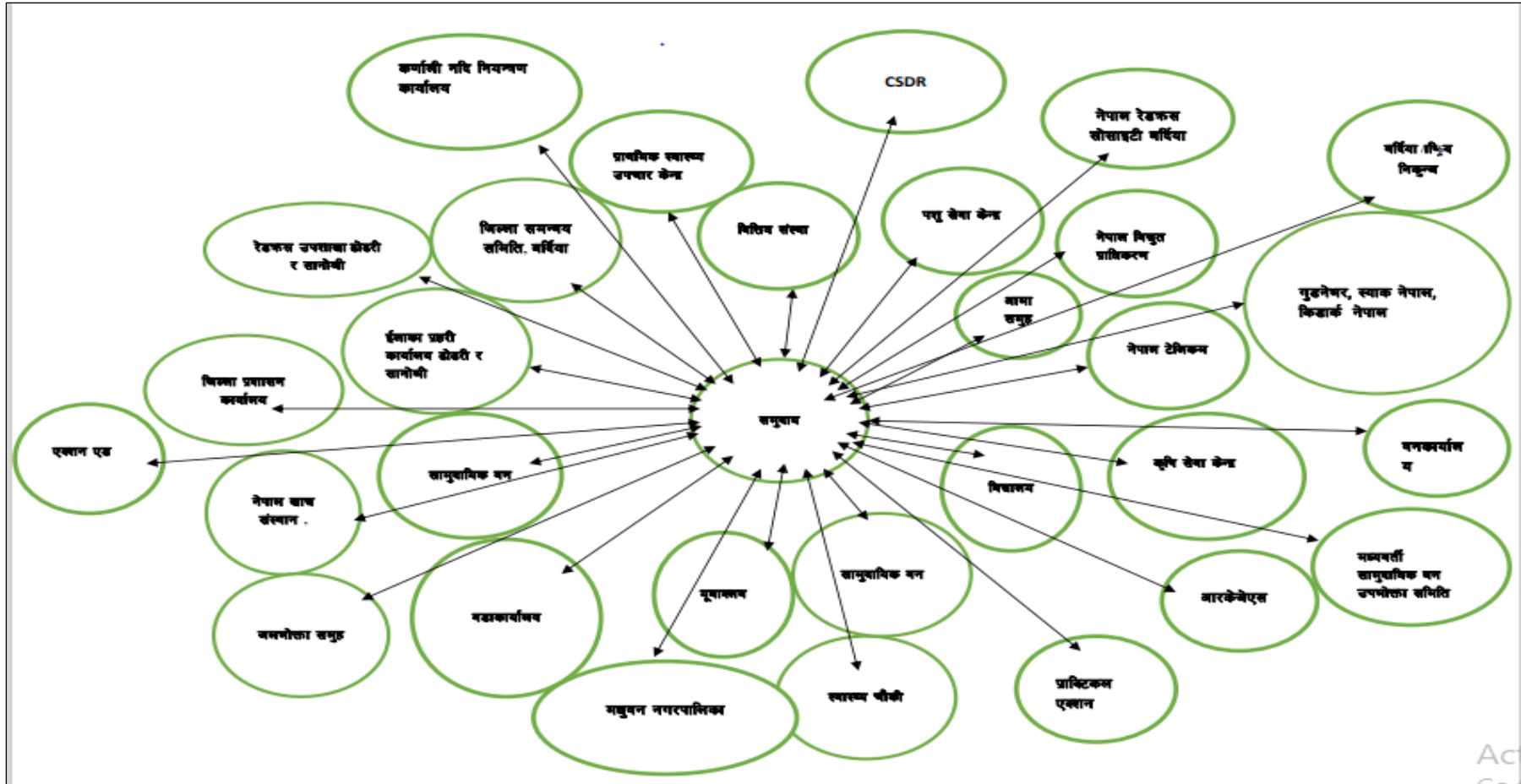

खण्ड ४: विपद् व्यवस्थापनका कार्ययोजना तथा क्रियाकलापहरू

४.१ विपद् जोखिम न्यूनीकरण तथा पूर्वतयारी, रोकथाम, अल्पिकरण र अनुकूलन योजनाहरू

मधुवन नगरपालिका अन्तर्गत रहेका सबै ९ वटा वडाहरूमा गरिएको संकटासन्नता क्षमता विश्लेषण तथा अनुकूलन क्षमता विश्लेषणबाट पहिचान भएका प्रकोपहरूको आधारमा यो योजना निर्माण गरिएको छ। योजना निर्माण गर्दा सम्पूर्ण वडाहरूमा देखिएका प्रकोप मध्ये मुख्य प्रकोपहरूलाई योजनामा समावेश गरिएको छ। योजना तर्जुमा गर्दा विपद् पूर्वका क्रियाकलापहरू, विपद्को समयका क्रियाकलापहरू र विपद् पश्चातका क्रियाकलापहरू गरि मुख्य तीन भागमा छुट्याइएका छन्। यसका साथै नीतिगत योजना, चेतना अभिवृद्धिका योजना, जलवायु परिवर्तन अनुकूलनका योजना, समग्र उत्थानशीलाता वृद्धिगर्ने, पूर्व तयारीका योजना, भौतिक पूर्वाधार विकासका योजना, विपद् सामनाका योजना तथा पूर्णलाभ योजनाहरू समावेश गरिएको छ।

४.१.१ नीतिगत व्यवस्था तथा निर्णय

विभिन्न प्रकोपले समुदायमा पारेको असर एवं प्रभाव फरक फरक नै हुन्छ। त्यस्ता प्रकोपहरूबाट हुन सक्ने विपद्को जोखिम न्यूनीकरण गर्न सोही अनुसारको क्रियाकलापहरू तय गर्नुपर्ने हुन्छ यद्यपि विपद् पूर्व गर्नु क्रियाकलापहरूलाई विश्लेषण गर्दा केहि क्रियाकलापहरू सबै प्रकोपहरूका लागि समान हुन्छ तिनीहरूलाई विपद् पूर्वका साझा कार्यक्रमको रूपमा पनि राखिएको छ।

मधुवन नगरपालिकाको नीतिगत व्यवस्था तथा निर्णय

क्र. स.	व्यवस्थापनका क्रियाकलाप	मुख्य जिम्मेवारी	अनुमानित लागत	श्रोतको व्यवस्था		समय अवधि
				अन्तरिक	बाह्य	
१.	नगरपालिकाको विपद् जोखिम न्यूनीकरण तथा व्यवस्थापन ऐन	नगरपालिका				लागु भएको
२.	स्थानीय विपद् तथा जलवायु उत्थानशील योजना तयार गरि लागू गर्ने	नगरपालिका		नगरपालिका	CSDR तथा प्राक्टिकल एक्सन	२०७८/७९
३.	बहुप्रकोपमा आधारित विपद् प्रभावित उद्धार र राहत सम्बन्धि मापदण्ड तयार गरि लागू गर्ने	नगरपालिका		नगरपालिका		तयार भएको ६ महिना भित्र लागू हुने
४.	विपद् जोखिम न्यूनीकरण नीति तथा रणनीतिक कार्ययोजना निर्माण तथा लागू गर्ने	नगरपालिका	१,००,०००	नगरपालिका	CSDR तथा प्राक्टिकल एक्सन	२०७९

स्थानीय विपद् तथा जलवायु उत्थानशील योजना-मधुवन नगरपालिका, बर्दिया

५.	विपद् पूर्वतयारी तथा प्रतिकार्य योजना निर्माण गरि लागू गर्ने	नगरपालिका	१,००,०००	नगरपालिका	राष्ट्रीय/अन्तराष्ट्रिय गै. स. स.	तयार भइ लागु भएको प्रत्येक बर्ष पुनरावलोकन गर्ने
६.	विपद् व्यवस्थापन कोष संचालन कार्यविधि	नगरपालिका		नगरपालिका		२०७९
७.	जोखिम संबेदनशील भू-उपयोग योजना निर्माण गरि लागू गर्ने	नगरपालिका	२०,००,०००	नगरपालिका	राष्ट्रीय/अन्तराष्ट्रिय गै. स. स.	२०७९/८०- ८०/८१
८.	स्थानीय आपतकालीन कार्य संचालन केन्द्र कार्य संचालन कार्य विधि निर्माण	नगरपालिका	१,००,०००	नगरपालिका	राष्ट्रीय/अन्तराष्ट्रिय गै. स. स..	२०७९
९.	वातावरण तथा प्राकृतिक श्रोत संरक्षण ऐन	नगरपालिका		नगरपालिका		लागु भएको
१०.	संक्षिप्त वातावरणीय अध्ययन तथा प्रारम्भिक वातावरणीय परिक्षण कार्यविधि निर्माण	नगरपालिका		नगरपालिका		लागु भएको
११.	भवन निर्माण संहिता लागु गर्ने- (स्थानीय भवन संहिता निर्माण गर्ने)	नगरपालिका		नगरपालिका		भवन लागु भएको
१२.	बार्षिक बजेटको १०% विपद् व्यवस्थापनका कार्यमा बिनियोजन गर्ने	नगरपालिका- नगरसभा		नगरपालिका	राष्ट्रीय/अन्तराष्ट्रिय गै. स. स.	प्रत्येक बर्ष
१३.	शितलहर आकस्मिक योजना अध्यावधिक गर्दै लागु गर्ने	विपद् ब्यबस्थापन शाखा नगरपालिका	२,००,०००	नगरपालिका	राष्ट्रीय/अन्तराष्ट्रिय गै. स. स.	प्रत्येक बर्ष
१४.	छाडा चौपाया व्यवस्थापन कार्यविधि निर्माण	नगरपालिका	१,००,०००	नगरपालिका	राष्ट्रीय/अन्तराष्ट्रिय गै. स. स.	२०७९/०८०
१५.	ताल तलैया संरक्षण तथा एक गाउ एक पोखरी निर्माण अभियान	नगरपालिका	२,००,०००	नगरपालिका	समुदाय, राष्ट्रीय/अन्तराष्ट्रिय गै. स. स.	२०७९/०८०- ०८१/८२
१६.	स्थानीय उपजहरुको बजारीकरण विस्तार कार्य योजना	नगरपालिका	३,००,०००	नगरपालिका	राष्ट्रीय/अन्तराष्ट्रिय गै. स. स.	२०७९/०८०- ०८०/८१

स्थानीय विपद् तथा जलवायु उत्थानशील योजना-मधुवन नगरपालिका, बर्दिया

१ ७	कर्णाली नदि, बबई नदि, औरहि खोला तथा मुख्य सडकका दुवैतिर बृहत वृक्षारोपण अभियान	वडा कार्यालय	२,००,०००	नगरपालिका	इलाका वन कार्यालय, सामुदायिक/मध्यव र्ती वन, गै. स. स.	प्रत्येक वर्ष
१ ८	पशु तथा कृषि बिमा कार्यक्रम मार्फत विपद् जोखिम लाइ तेस्रो पक्षमा हस्तान्तरण कार्यक्रम प्रवर्द्धन	कृषि तथा पशु बिकास शाखा	२०,००,०००	नगरपालिका	राष्ट्रीय/अन्तराष्ट्रिय गै. स. स.	प्रत्येक वर्ष
१ ८	यो योजना प्रत्येक २ वर्षमा अध्यावधिक तथा ५ वर्षमा बृहत पुनरावलोकन गर्ने	नगरपालिका	५,००,०००	नगरपालिका	राष्ट्रीय/अन्तराष्ट्रिय गै. स. स.	२०८३

मधुवन नगरपालिकाको संरचनागत व्यवस्था तथा निर्णय

क्र. स.	व्यवस्थापनका क्रियाकिलप	मुख्य जिम्मेवारी	अनुमानित लागत	श्रोतको व्यवस्था		समय अवधि
				अन्तरिक	बाह्य	
१.	स्थानीय विपद् व्यवस्थापन समिति तथा वडा स्तरीय विपद् व्यवस्थापन समितिको गठन	नगरपालिका		नगरपालिका		गठन भईसकेको
२.	समुदाय स्तरीय विपद् व्यवस्थापन समितिको गठन तथा २७ वटा पुर्नगठन गर्ने	नगरपालिका	१,००,०००	वडा कार्यालय	राष्ट्रीय/अन्तराष्ट्रिय गै. स. स.	केहि वडामा गठन भएको थप २७ वटा गठन गर्ने
३.	मधुवन नगरपालिका स्तरीय कार्यदलहरु गठन गर्ने (खोज तथा उद्धार, प्राथमिक उपचार, अग्नि नियन्त्रण आदि)	नगरपालिका	१०,००,०००	नगरपालिका	राष्ट्रीय/अन्तराष्ट्रिय गै. स. स.	०७९/८०-८०/८१
४.	स्वास्थ्य तथा शैक्षिक संस्थामा विपद् व्यवस्थापन समिति गठन गर्ने	नगरपालिका	१,००,०००	नगरपालिका	राष्ट्रीय/अन्तराष्ट्रिय गै. स. स.	०७९/०८०
५.	विपद् व्यवस्थापन सम्पर्क व्यक्ति तोक्ने	नगरपालिका		नगरपालिका		तोकिएको

६.	बाढी पूर्व सूचना प्रणाली सुध्रिकरण (कर्णाली नदि, तथा औराही खोला)	नगरपालिका	५,००,०००	नगरपालिका	राष्ट्रीय/अन्तराष्ट्रिय गै. स. स.	संचालन मा रहेको
७.	स्थानीय विपद् पोर्टल सन्चालन	नगरपालिका		नगरपालिका	राष्ट्रीय/अन्तराष्ट्रिय गै. स. स.	तयारी को क्रममा रहेको
८.	स्थानीय आपतकालीन कार्य संचालन केन्द्र सुध्रिकरण	नगरपालिका	३,००,०००	नगरपालिका	राष्ट्रीय/अन्तराष्ट्रिय गै. स. स.	तयार भएको
९.	जनशक्ति व्यवस्थापन (बातावरण निरीक्षक)	नगरपालिका		नगरपालिका	संघिय सरकार	२०७९/०८०

यस योजना अन्तर्गत विभिन्न प्रकोपबाट उत्पन्न हुनसक्ने विपद्हरूको सामना गर्न नगरपालिका स्तरीय विपद् जोखिम तथा जलवायु उत्थानशील समितिका साथै वडा स्तरीय समितिहरू निर्माण गरिएको र उक्त समितिहरूले गर्ने कार्य तथा जिम्मेवारीहरू निर्धारण गरिएको छ ।

४.१.२ जनचेतना तथा क्षमता अभिवृद्धिका क्रियाकलापहरू

मधुवन नगरपालिकाले आफ्नो क्षेत्रमा विपद् तथा जलवायु जन्य जोखिम व्यवस्थापनमा समुदायको सजगता अभिवृद्धि गर्न निम्न जनचेतना र क्षमता अभिवृद्धिका कार्यलाई तालिका अनुसार गर्दा उपयुक्त देखिन्छ ।

क्र. स.	व्यवस्थापनका क्रियाकलाप	मुख्य जिम्मेवारी	अनुमानित लागत	श्रोतको व्यवस्था		समय अवधि
				अन्तरिक	बाह्य	
१.	मौसमी प्रकोप विशेष गरि बाढी, शीतलहर, आगलागी, सर्पदम्स जस्ता प्रकोकहरूका विषयमा स्थानिय संचार माध्यम (रेडियो टेलिभिजन, पत्रपत्रिका) तथा अन्य मध्यम जस्तै पोस्टर पम्प्लेट, सडक नाटक, बक्तित्व कला, हाजिरी जवाफ आदि माध्यम मार्फत जनचेतनामुलक कार्यक्रम चलाउने	नगरपालिका	५,००,०००	नगरपालिका	राष्ट्रिय तथा अन्तर राष्ट्रिय गै. स. स.	प्रत्येक वर्ष
२.	जंगली जनावर मुख्य गरी बाघ र हात्तीको जोखिम स्थान तथा आनीबानीका बारेमा वडा नम्बर १,२ र ३ को निकुञ्ज नजिकका समुदायमा सर्तकताका लागी जनचेतनामुलक कार्यक्रम	नगरपालिका	२,००,०००	नगरपालिका	राष्ट्रिय तथा अन्तर राष्ट्रिय गै. स. स	२०७९/८०-८२-८३

स्थानीय विपद् तथा जलवायु उत्थानशील योजना-मधुवन नगरपालिका, बर्दिया

	रूपमा रेडियो कार्यक्रम निर्माण गरि बजाउने					
३.	मौसम पूर्वानुमानको जानकारी स्थानीय एफ.एम. मार्फत प्रसारण गर्ने	नगरपालिका	१,००,०००	नगरपालिका	राष्ट्रिय तथा अन्तर राष्ट्रिय गै. स. स	२०७९/८०-८०/८१
४.	वडा तहमा निर्वाचित जनप्रतिनिधि र बढघर तथा टोल विकासका नेतृत्वलाई विपद् जोखिम न्यूनीकरण तथा व्यवस्थापन तालिम	नगरपालिका	५,००,०००	नगरपालिका	राष्ट्रिय तथा अन्तर राष्ट्रिय गै. स. स	२०७९/८०-२०८१/८२
५.	बाढी प्रभावित समुदायमा पुर्व सूचना प्रणालीको सबलीकरण सम्बन्धी तालिम	नगरपालिका	५,००,०००	नगरपालिका	राष्ट्रिय तथा अन्तर राष्ट्रिय गै. स. स	२०७९/८०
६.	पालिका स्तरमा क्षमता विपद् जोखिम न्यूनीकरण मूल प्रवाहीकरण तालिम	नगरपालिका	२,००,०००	नगरपालिका	राष्ट्रिय तथा अन्तर राष्ट्रिय गै. स. स	२०७९/८०-२०८०/८१
७.	बाढी र भूकम्प नमुना पूर्व अभ्यास कार्यक्रम	नगरपालिका	३,००,०००	नगरपालिका	राष्ट्रिय तथा अन्तर राष्ट्रिय गै. स. स	प्रत्येक वर्ष
८.	बाढी र भूकम्पका लागि खुल्ला स्थान निर्धारण प्रत्येक वडाको ५ स्थानमा	नगरपालिका	२,००,०००	नगरपालिका	राष्ट्रिय तथा अन्तर राष्ट्रिय गै. स. स	२०७९/८०
९.	विद्यालयमा विपद् तथा जलवायुजन्य जोखिम सम्बन्धी स्थानीय पाठ्यक्रम निर्माण तथा पढाइ	नगरपालिका	२,००,०००	नगरपालिका	राष्ट्रिय तथा अन्तर राष्ट्रिय गै. स. स	२०७८/७९-२०७९/०८०
१०.	समुदाय स्तरका कार्यदल खोज तथा उद्धार सामाग्री, प्राथमिक उपचार र पूर्व सूचना कार्यदल निर्माण र तालिम	नगरपालिका	२०,००,०००	नगरपालिका	राष्ट्रिय तथा अन्तर राष्ट्रिय गै. स. स	२०७९/८०-२०८१/८२
११.	नगरपालिका तहमा कार्यदल खोज तथा उद्धार सामाग्री, प्राथमिक उपचार र पूर्व सूचना कार्यदल निर्माण र तालिम	नगरपालिका	१०,००,०००	नगरपालिका	राष्ट्रिय तथा अन्तर राष्ट्रिय गै. स. स	२०७९/८०

४.१.३ जोखिम न्यूनीकरण तथा उत्थानशीलाताका क्रियाकलापहरू

मधुवन नगरपालिका अन्तर्गत रहेका विभिन्न प्रमुख प्रकोपहरू जस्तै बाढी, बन्यजन्तु आक्रमण, हुरीबतास, चट्यांग, वालीमा लाग्ने रोगकिरा आदिले पुर्याएको क्षति तथा जोखिमको न्यूनीकरण गरि जलवायु उत्थानशील समुदाय निर्माण गर्न निम्न बमोजिमका जोखिमहरू पहिचान गरी व्यवस्थापनका क्रियाकलापहरू यस योजना अन्तर्गत समावेश गरिएका छन्।

भूकम्प

क्र. स.	व्यवस्थापनका कृयाकलाप	मुख्य जिम्मेवारी	अनुमानित लागत	श्रोतको व्यवस्था		समय अवधि
				अन्तरिक	बाह्य	
१.	भवन निर्माण संहिताको नियमित अनुगमन गर्ने	नगरपालिका - पूर्वाधार विकास शाखा		नगरपालिका		नियमित
२.	२०७२ आघि बनेका सार्वजनिक संरचनाको भूकम्पीय जोखिम मुल्यांकन गरि सबलीकरणको कार्ययोजना निर्माण गर्ने	नगरपालिका - पूर्वाधार विकास शाखा	३०,०,०००	नगरपालिका	राष्ट्रिय तथा अन्तर राष्ट्रिय गै. स. स	२०७९/८० भित्र
३.	सबै विद्यालयहरूको संरचनात्मक तथा गैर संरचनागत जोखिम अध्ययन गरि न्यूनीकरण योजना बनाएर कार्यन्वयन गर्ने	नगरपालिका - पूर्वाधार विकास शाखा	५,००,००,०००	नगरपालिका	संघिय/प्रदेश सरकार, राष्ट्रिय तथा अन्तर राष्ट्रिय गै. स. स	२०८२ भित्र

बन्यजन्तु आतंक

क्र. स.	व्यवस्थापनका कृयाकलाप	मुख्य जिम्मेवारी	अनुमानित लागत	श्रोतको व्यवस्था		समय अवधि
				अन्तरिक	बाह्य	
१.	बन्यजन्तुको हानी नोक्सानी तथा क्षेतिपुर्ती लिने प्रक्रिया सहजीकरण गर्न नगरपालिकामा स्थाई हेल्प डेस्क स्थापना गर्ने	नगरपालिका	२,००,०००	नगरपालिका		२०७९/८०
२.	निकुन्ज नजिका बस्तीमा स्थाई घेरबार गर्न पालिका स्तरीय संयन्त्र निर्माण गर्ने र कार्ययोजना बनाउने	नगरपालिका	५,००,०००	नगरपालिका	बर्दिया राष्ट्रिय निकुन्ज, बफर जोन सामुदायिक बन	२०७९/८०-२०८०/८१

स्थानीय विपद् तथा जलवायु उत्थानशील योजना-मधुवन नगरपालिका, बर्दिया

३.	सोलार तरबार तथा पक्की घेराबर निर्माण वडा नं १, २ र ३ का निकुन्ज नजिकका बस्तीहरु	नगरपालिका	२०,००,०००,०००	नगरपालिका	संघिय/प्रदेश सरकार, राष्ट्रिय/ अन्तराष्ट्रिय गै. स. स राष्ट्रिय तथा अन्तर राष्ट्रिय गै. स. स., बर्दिया राष्ट्रिय निकुन्ज,	२०७९/८०-२०८२/८३
४	वस्ती नजिक ट्रेन्च (खाडल) खन्ने	नगरपालिका	५,००,०००	नगरपालिका	समुदाय	२०७९/८०-२०८१/८२
५	जैविक तारवार (सिउडी, कागती, बाँस तथा बेल वृक्षारोपण)	नगरपालिका	५,००,०००	नगरपालिका	गै. स. स. समुदाय, इलाका वन, बर्दिया राष्ट्रिय निकुन्ज	२०७९/८०-२०८१/८२
६	निकुन्जको नजिक रहेका वस्ती तथा बन्य जन्तुको आतंक हुने क्षेत्रमा मचान निर्माण (५० वटा)	नगरपालिका	२,००,००,०००	नगरपालिका	बर्दिया राष्ट्रिय निकुन्ज	२०७९/८०-२०८२/८३
७	सेन्सर साइरन जडान	नगरपालिका	१०,००,०००	नगरपालिका	संघिय/प्रदेश सरकार, राष्ट्रिय/ अन्तराष्ट्रिय राष्ट्रिय तथा अन्तर राष्ट्रिय गै. स. स , बर्दिया राष्ट्रिय निकुन्ज,	२०७९/८०-२०८१/८२

बालीमा रोगकिरा

क्र. स.	व्यवस्थापनका कृयाकलाप	मुख्य जिम्मेवारी	अनुमानित लागत	श्रोतको व्यवस्था		समय अवधि
				अन्तरिक	बाह्य	
१.	मुख्य ३ बाली (धान, मकै र तोरी) बाली वडा स्तरीय उपचार शिबिर	नगरपालिका- कृषि विकास शाखा	१०,००,०००	नगरपालिका	जिल्ला कृषि ज्ञान केन्द्र, राष्ट्रिय तथा अन्तर राष्ट्रिय गै. स. स	२०७९/८०-८१/८२
२.	बिउ बिजनमा अनुसन्धान तथा बिउ बिजन सहयोग (डुवान, शितलहर, सुकखा सहन सक्ने तथा उन्नत जातका)	नगरपालिका- कृषि विकास शाखा	१०,००,०००	नगरपालिका	जिल्ला कृषि ज्ञान केन्द्र, राष्ट्रिय तथा अन्तर राष्ट्रिय गै. स. स	२०७९/८०-८१/८२

स्थानीय विपद् तथा जलवायु उत्थानशील योजना-मधुवन नगरपालिका, बर्दिया

३.	आइ.पी.एम.पाठशाला-चना, लगायत अन्य गेडा गुडी बालीमा (१५० जना अगुवा कृषकलाई)	नगरपालिका-कृषि विकास शाखा	५,००,०००	नगरपालिका	जिल्ला कृषि ज्ञान केन्द्र, राष्ट्रिय तथा अन्तर राष्ट्रिय गै. स. स	२०७९/८०-८०/८१
४.	माटो परिक्षण सबै वडाको मुख्य खेती हुने स्थानको -१०० नमुना पहिलो चरणमा	नगरपालिका-कृषि विकास शाखा	१,००,०००	नगरपालिका	जिल्ला कृषि ज्ञान केन्द्र,	२०७९/८०-८०/८१
५.	बिषाधीको सुरक्षित प्रयोग सम्बन्धि वडा स्तरमा ९ वटा २ दिने अभिमुखीकारण-२७० अगुवा कृषकलाई	नगरपालिका-कृषि विकास शाखा	३,००,०००	नगरपालिका	जिल्ला कृषि ज्ञान केन्द्र, राष्ट्रिय तथा अन्तर राष्ट्रिय गै. स. स	२०७९/८०-८०/८१
६.	बिषाधीको सुरक्षित प्रयोग सम्बन्धि वडा स्तरमा ९ वटा १ दिने अभिमुखीकारण-१८०जना ब्यवासाहिक कृषकलाई	नगरपालिका-कृषि विकास शाखा	१,००,०००	नगरपालिका	जिल्ला कृषि ज्ञान केन्द्र, राष्ट्रिय तथा अन्तर राष्ट्रिय गै. स. स	२०७९/८०-८०/८१
७.	बाली उपचार घुम्ती प्रयोगशाला सेवा सबै वडामा	नगरपालिका-कृषि विकास शाखा	९,००,०००	नगरपालिका	जिल्ला कृषि ज्ञान केन्द्र, राष्ट्रिय तथा अन्तर राष्ट्रिय गै. स. स	२०७९/८०-८१/८२
८.	नगरपालिका क्षेत्रभित्र बालीमा लाग्ने मुख्य रोगकिराको पहिचान तथा निराकरणको क्रियाकलाप सम्बन्धि कृषि प्रसार सामग्री उत्पादन तथा स्थानीय रेडियो बाट प्रसारण	नगरपालिका-कृषि विकास शाखा	५,००,०००	नगरपालिका	जिल्ला कृषि ज्ञान केन्द्र, राष्ट्रिय तथा अन्तर राष्ट्रिय गै. स. स	२०७९/८०-८१/८२
९.	कृषि तथा पशुपंक्षी सम्बन्धि दिर्घकालिन नीति तथा योजना निर्माण	नगरपालिका-कृषि विकास शाखा	२,००,०००	नगरपालिका	जिल्ला कृषि ज्ञान केन्द्र, राष्ट्रिय तथा अन्तर राष्ट्रिय गै. स. स	२०७९/८०-८०/८१
१०.	कृषि तथा पशुपंक्षी सम्बन्धि निर्देशिका र कार्यविधि	नगरपालिका-कृषि विकास शाखा	२,००,०००	नगरपालिका	जिल्ला कृषि ज्ञान केन्द्र, राष्ट्रिय तथा अन्तर राष्ट्रिय गै. स. स	२०७९/८०
११.	कृषि उपज भण्डार स्थापना तथा ब्यबस्थापन	नगरपालिका-कृषि विकास शाखा	५०,००,०००	नगरपालिका	संघिय/प्रदेश सरकार राष्ट्रिय तथा अन्तर राष्ट्रिय गै. स. स	२०८०/८-२०८१/८२

स्थानीय विपद् तथा जलवायु उत्थानशील योजना-मधुवन नगरपालिका, बर्दिया

१ २.	प्रत्येक वडामा एक कृषि तथा पशु प्राबिधिक व्यवस्था गर्ने	नगरपालिका- कृषि विकास शाखा		नगरपालिका	संघिय/प्रदेश सरकार	२०७९/८०- ८०/८१
१ ३.	पशु स्वास्थ्य शिबिर संचालन गर्ने-गाउँ घर क्लिनिक- सबै वडामा	नगरपालिका पशु सेवा शाखा	१,००,०००	नगरपालिका	जिल्ला कृषि ज्ञान केन्द्र,	२०७९/८०- ८१/८२
१ ४.	पशु खोप कार्यक्रम विस्तार गर्ने	नगरपालिका पशु सेवा शाखा	१०,००,०००	नगरपालिका	जिल्ला कृषि ज्ञान केन्द्र, संघिय/प्रदेश सरकार	२०७९/८०- ८१/८२
१ ५.	बैज्ञानिक पशु खोर /गोठ निर्माण गर्ने कार्यक्रम संचालन गर्ने	नगरपालिका पशु सेवा शाखा	१ ०,००,०००	नगरपालिका	जिल्ला कृषि ज्ञान केन्द्र, राष्ट्रिय तथा अन्तर राष्ट्रिय गै. स. स	२०७९/८०- ८१/८२
१ ६.	पशु आहार विकास कार्यक्रम संचालन गर्ने	नगरपालिका पशु सेवा शाखा	१ ०,००,०००	नगरपालिका	जिल्ला कृषि ज्ञान केन्द्र, राष्ट्रिय तथा अन्तर राष्ट्रिय गै. स. स	२०७९/८०- ८१/८२
१ ७.	नशु सुधार कार्यक्रम (गाई,भैसी तथा बाख्रा)मा संचालन सबै वडामा	नगरपालिका पशु सेवा शाखा	३ ०,००,०००	नगरपालिका	जिल्ला कृषि ज्ञान केन्द्र, राष्ट्रिय तथा अन्तर राष्ट्रिय गै. स. स	२०७९/८०- ८१/८२

सडक दुर्घटना

क्र. स.	व्यवस्थापनका कृयाकलाप	मुख्य जिम्मेवारी	अनुमानित लागत	श्रोतको व्यवस्था		समय अवधि
				अन्तरिक	बाह्य	
१.	ट्राफिक संकेत चिन्ह राख्ने (८ नं को कुसुम्बा, लाल सिंह चोक र ५ नं को ४ नं गाउँमा	नगरपालिका- सुरक्षा निकाय	१,००,०००	नगरपालिका	जिल्ला प्रहरी कार्यालय, सडक डिभिजन कार्यालय	२०७८/७९-
२.	ट्राफिक जाँचको लागी चेकपोस्ट र डिभाईडरको व्यवस्था	नगरपालिका- सुरक्षा निकाय	३,००,०००	नगरपालिका	जिल्ला प्रहरी कार्यालय, बर्दिया,सडक डिभिजन कार्यालय	२०७८/०७९- ०७९/०८०

स्थानीय विपद् तथा जलवायु उत्थानशील योजना-मधुवन नगरपालिका, बर्दिया

३.	इलाका प्रहरी कार्यालय ढोढरी तथा इलाका प्रहरी कार्यालय सानोश्रीमा ब्रेथ लाइजर २ थान खरिद गर्ने	नगरपालिका	३,००,०००	नगरपालिका	जिल्ला प्रहरी कार्यालय ,बर्दिया	२०७८/०७९-०७९/०८०
४.	जेब्रा क्रसिंग बनाउने -सानोश्री बजार, बस पार्क, माचड चोक, बेलुवा चोक	नगरपालिका	१,००,०००	नगरपालिका	सडक डिभिजन कार्यालय	२०७८/०७९-०७९/०८०
५.	ओराली बजार, गमक्का, माचड चोक, ८ नं चोक बसपार्क ,प्रहरी बिट, कुसुम्बा र १२ नं मा सि.सि.टि.भि. जडान गर्ने	नगरपालिका	१०,००,०००	नगरपालिका	जिल्ला प्रहरी कार्यालय ,बर्दिया, सडक डिभिजन कार्यालय	२०७८/०७९
६.	इलाका प्रहरी कार्यालय ढोढरी तथा इलाका प्रहरी कार्यालय सानोश्रीमा ५ थान फ्लोरेन्स ज्याकेट र म्याजिकल लाइट	नगरपालिका	३०,०००	नगरपालिका	जिल्ला प्रहरी कार्यालय ,बर्दिया	२०७८/०७९-०७९/०८०

हावाहुरी तथा आगलागी

क्र. स.	व्यवस्थापनका कृयाकलाप	मुख्य जिम्मेवारी	अनुमानित लागत	श्रोतको व्यवस्था		समय अवधि
				अन्तरिक	बाह्य	
१.	नगरपालिका भित्रका बस्तीमा खरको छानो विस्तापित गर्ने	नगरपालिका	१०,००,००,०००	नगरपालिका	संघिता तथा प्रदेश सरकार	२०७८/०७९-०८२/०८३
२.	स्थानीय भवन संहिता निर्माण गर्ने	नगरपालिका	१,००,०००	नगरपालिका	संघिता तथा प्रदेश सरकार	२०७८/०७९-०८२/०८३
३.	स्थानीय संचार मध्यमबाट मौसमी प्रकोपलाइ मध्यनजर गरेर सावधानिका जनचेतनामूलक क्रियाकलाप संचालन गर्ने	नगरपालिका	१,००,०००	नगरपालिका	स्थानीय तथा अन्तर्राष्ट्रिय गै.स.स.	२०७८/०७९-०८२/०८३

४.१.४ आपतकालीन पूर्वतयारी

क्र. स.	व्यवस्थापनक क्रियाकलाप	मुख्य जिम्मेवारी	सहयोगी
१.	CADRE तालिम सबै वडामा पहिलो चरण-१,२, र ३ वडामा दोस्रो चरण-बाँकी वडा	नगरपालिका	नेपाल रेडक्रस सोसाइटी जिल्ला शाखा-बर्दिया नेपाल रेडक्रस सोसाइटी ढोढरी उप-शाखा-बर्दिया स्थानीय तथा अन्तर्राष्ट्रिय गै.स.स.

२.	LSAR – तालिम	नगरपालिका	नेपाल रेडक्रस सोसाइटी जिल्ला शाखा-बर्दिया नेपाल रेडक्रस सोसाइटी ढोडरी उप-शाखा-बर्दिया स्थानीय तथा अन्तर्राष्ट्रिय गै.स.स. तथा सुरक्षा निकाय
३.	प्राथमिक उपचारक जनशक्ति पहिचान र पुनरताजगी तालिम	नगरपालिका-स्वास्थ्य शाखा	नेपाल रेडक्रस सोसाइटी जिल्ला शाखा-बर्दिया नेपाल रेडक्रस सोसाइटी ढोडरी उप-शाखा-बर्दिया स्थानीय तथा अन्तर्राष्ट्रिय गै.स.स.
४.	प्रत्येक वडामा १ प्राथमिक उपचारक टोली तथा १ मनोपरामर्शदाता टोली तयार	नगरपालिका-स्वास्थ्य शाखा तथा महिला तथा बालबालिका शाखा	नेपाल रेडक्रस सोसाइटी जिल्ला शाखा-बर्दिया नेपाल रेडक्रस सोसाइटी ढोडरी उप-शाखा-बर्दिया स्थानीय तथा अन्तर्राष्ट्रिय गै.स.स.
५.	IRA तथा MIRA तालिम नगरपालिका स्तरमा	नगरपालिका	नेपाल रेडक्रस सोसाइटी जिल्ला शाखा-बर्दिया नेपाल रेडक्रस सोसाइटी ढोडरी उप-शाखा-बर्दिया स्थानीय तथा अन्तर्राष्ट्रिय गै.स.स.
६.	सबै वडाको केन्द्रमा आधारभूत उद्धार सामग्री व्यवस्थापन	नगरपालिका	नेपाल रेडक्रस सोसाइटी जिल्ला शाखा-बर्दिया नेपाल रेडक्रस सोसाइटी ढोडरी उप-शाखा-बर्दिया स्थानीय तथा अन्तर्राष्ट्रिय गै.स.स. तथा सुरक्षा निकाय
७.	अग्नि नियन्त्रक तालिम पालिका तहमा	नगरपालिका	नेपाल रेडक्रस सोसाइटी जिल्ला शाखा-बर्दिया नेपाल रेडक्रस सोसाइटी ढोडरी उप-शाखा-बर्दिया स्थानीय तथा अन्तर्राष्ट्रिय गै.स.स. तथा सुरक्षा निकाय

४.१.५ आपत्कालीन प्रतिकार्य योजना

नगरपालिका भित्र कुनै समयमा विपद् परेमा प्रभावितहरूको उद्धार, जीवनरक्षा र सम्पत्ति संरक्षणका लागि आपतकालिन समयमा गर्नुपर्ने क्रियाकलापहरूलाई यसमा उल्लेख गरिएको छ । यसमा विशेषगरी हराएकाहरूको खोजी, प्रभावितको उद्धार, सुरक्षा निकायमा खबर, आपतकालिन बसोबास र राहत व्यवस्थापनका लागि गर्नुपर्ने कार्यहरू रहेका छन् ।

क्र.स.	व्यवस्थापनक क्रियाकलाप	मुख्य जिम्मेवारी	सहयोगी
४ देखि २४ घण्टा भित्र	स्थानीय विपद् व्यवस्थापन समितिको बैठक वस्ने (६ घण्टाभित्र)	नगरपालिका	स्थानीय गै.स.स,स्थानीय सुरक्षा निकाय, रेडक्रस
	सुरक्षा निकाय, रेडक्रस, नगरपालिकामा प्रारम्भिक अवस्थाको जानकारी गराउने र सहयोगका लागि अनुरोध गर्ने ।	नगरपालिका	स्थानीय गै.स.स,स्थानीय सुरक्षा निकाय ,रेडक्रस
	सचेतता र जानकारीका लागि माइकिङ गर्ने ।	नगरपालिका	स्थानीय गै.स.स,स्थानीय सुरक्षा निकाय ,रेडक्रस

स्थानीय विपद् तथा जलवायु उत्थानशील योजना-मधुवन नगरपालिका, बर्दिया

वडास्तरीय विपद् व्यवस्थापन समितिको आपत्कालीन बैठक बस्ने । (२ घण्टाभित्र)	नगरपालिका	स्थानीय गै.स.स,स्थानीय सुरक्षा निकाय ,रेडक्रस
स्थानीय आपतकालीन कार्यसंचालन केन्द्रलाई सक्रिय बनाउने	नगरपालिका	स्थानीय गै.स.स,स्थानीय सुरक्षा निकाय ,रेडक्रस
तालिम प्राप्त खोज तथा उद्धार, प्राथमिक उपचार र आवास, खाद्यान्न तथा खानेपानी कार्यदलहरूको परिचालन गर्ने ।	नगरपालिका	स्थानीय गै.स.स,स्थानीय सुरक्षा निकाय ,रेडक्रस
सुरक्षा निकाय, रेडक्रस, नगरपालिका तथा विपद्को क्षेत्रमा कामगर्ने संघसंस्थाहरूलाई खोज, उद्धार र राहतको लागि अनुरोध गरी परिचालन गराउने ।	नगरपालिका	स्थानीय गै.स.स,स्थानीय सुरक्षा निकाय ,रेडक्रस
आवश्यकता अनुसार महानगरपालिकाको समन्वयमा एम्बुलेन्स, दमकल परिचालन गर्ने	नगरपालिका	स्थानीय गै.स.स,स्थानीय सुरक्षा निकाय ,रेडक्रस
सुरक्षित स्थानमा, विद्यालय तथा सामुदायिक भवनहरूमा विपद् प्रभावितहरूलाई राख्ने र सो सम्भव नभएमा त्रिपालको प्रयोग गरी सेल्टर निर्माण गर्ने । सेल्टरको निर्माण गर्दा अस्थायी शौचालय समेत निर्माण गर्ने । यसो गर्दा स्फेयर तथा आधारभूत मानवीय सहायता मापदण्डलाई ख्याल गर्नुपर्नेछ ।	नगरपालिका	स्थानीय गै.स.स,स्थानीय सुरक्षा निकाय ,रेडक्रस
विपद् प्रभावितहरूलाई आवश्यकताका आधारमा खाद्यान्न, पानी तथा गैरखाद्य राहतको व्यवस्था गर्ने । राहतमा महिला मैत्री, बाल मैत्री, जेष्ठ नागरिक मैत्री र आधारभूत मानवीय सहायता मापदण्ड अनुसार हुनुपर्ने कुराको सुनिश्चित गर्ने ।	नगरपालिका	स्थानीय गै.स.स,स्थानीय सुरक्षा निकाय ,रेडक्रस
क्षति तथा नोक्सानीको प्रारम्भिक विवरण तयार गरी नगरपालिका, सुरक्षा निकाय, रेडक्रस, जिल्ला विपद् व्यवस्थापन समिति आदिमा प्रतिवेदन पठाउने ।	नगरपालिका	स्थानीय गै.स.स,स्थानीय सुरक्षा निकाय,रेडक्रस
प्राथमिक उपचारका लागि नजिकका स्वास्थ्य केन्द्रहरूमा अनुरोध गर्ने र थप उपचारको लागि नजिकको अस्पताल वा उपचार केन्द्रहरूमा पठाउने र उपचारको व्यवस्था मिलाउने । आवश्यकतानुसार मनोसामाजिक परामर्श सेवा उपलब्ध गराउने	नगरपालिका	स्थानीय गै.स.स,स्थानीय सुरक्षा निकाय ,रेडक्रस
शव व्यवस्थापन कार्यविधि अनुसारका प्रकृया पुरा गरी मृतकका शवको अन्त्येष्टीको लागि आवश्यक कार्य आरम्भ गर्ने ।	नगरपालिका	स्थानीय गै.स.स,स्थानीय सुरक्षा निकाय,रेडक्रस
सम्भावित जोखिममा रहेकालाई अन्यत्र सुरक्षित स्थानमा स्थानान्तरण गर्ने ।	नगरपालिका	स्थानीय गै.स.स,स्थानीय सुरक्षा निकाय ,रेडक्रस

२४ घण्टा देखि ४८ घण्टा भित्र	खोज तथा उद्धारको कार्यलाई निरन्तरता दिने । तथ्याङ्क संकलनलाई निरन्तरता दिने ।	नगरपालिका	स्थानीय गै.स.स,स्थानीय सुरक्षा निकाय ,रेडक्रस
	सनाखत नभएका शवहरूलाई आवश्यकता अनुसार र नियमानुसार व्यवस्थापन गर्ने ।	नगरपालिका	स्थानीय गै.स.स,स्थानीय सुरक्षा निकाय ,रेडक्रस
	शिविर तथा सामुदायिक भवनमा रहेका विपद् प्रभावितहरूलाई राहत सामग्री, स्वास्थ्य उपचार र सरसफाईलाई निरन्तरता दिने ।	नगरपालिका	स्थानीय गै.स.स,स्थानीय सुरक्षा निकाय ,रेडक्रस
	थप खाद्यान्न तथा राहतको लागि जिल्ला विपद् व्यवस्थापन समिति, रेडक्रस, प्रदेश सरकार तथा अन्य गैरसरकारी सामाजिक संस्थाहरूमा अनुरोध गरी व्यवस्था गर्ने ।	नगरपालिका	स्थानीय गै.स.स,स्थानीय सुरक्षा निकाय ,रेडक्रस
	द्रुत लेखाजोखाको औजार (चबउष्म ब्ककभककमभलत त्यय-िच्छत्) को प्रयोग गरेर प्रारम्भिक तथ्याङ्क संकलन गर्ने । यस्तो क्षति र नोक्सानीको विवरण यकिन गर्न विभिन्न सरकारी कार्यालयका कर्मचारीहरू परिचालन गर्ने ।	नगरपालिका	स्थानीय गै.स.स,स्थानीय सुरक्षा निकाय,रेडक्रस
	विस्थापितहरूलाई आवश्यकतानुसार न्यूनतम लत्ताकपडा तथा आधारभूत सामग्रीहरूको व्यवस्था मिलाउने ।	नगरपालिका	स्थानीय गै.स.स,स्थानीय सुरक्षा निकाय,रेडक्रस
	अस्थायी शिविरको व्यवस्था मिलाउने, जसमा महिला तथा किशोरीहरूका लागि उपयुक्त हुनेगरी सौचालय, पानी तथा अन्य सुविधाको व्यवस्था गर्ने	नगरपालिका	स्थानीय गै.स.स,स्थानीय सुरक्षा निकाय,रेडक्रस
	स्वच्छ खानेपानी, विद्युत सेवा (सोलार), सरसफाई आदिको लागि आवश्यक व्यवस्था गर्ने ।	नगरपालिका	स्थानीय गै.स.स,स्थानीय सुरक्षा निकाय,रेडक्रस
	विपद् प्रभावितहरूको सुरक्षा र बालबालिका तथा महिला, किशोरीहरूको संरक्षणका लागि युवा स्वयंसेवक दल तयार गरी परिचालन गर्ने	नगरपालिका	स्थानीय गै.स.स,स्थानीय सुरक्षा निकाय,रेडक्रस
	मृत पशुहरूको शवलाई आवश्यक प्रभावकारी व्यवस्थापन गर्ने ।	नगरपालिका	स्थानीय गै.स.स,स्थानीय सुरक्षा निकाय,रेडक्रस
	स्वीकृत फाराम अनुसार प्रारम्भिक द्रुत लेखाजोखा गर्न टोलीको परिचालन गर्ने र सो को विश्लेषण गरी सम्बन्धित निकायहरू, महानगरपालिका, सुरक्षा निकायहरूमा प्रेषण गर्ने ।	नगरपालिका	स्थानीय गै.स.स,स्थानीय सुरक्षा निकाय,रेडक्रस
	विपद् प्रभावितहरूको आवश्यकताको लेखाजोखा गर्ने (ल्भभम ब्ककभककमभलत)	नगरपालिका	स्थानीय गै.स.स,स्थानीय सुरक्षा निकाय,रेडक्रस
	आवश्यकता अनुसार घाइतेको सघन उपचारको लागि आवश्यक व्यवस्था मिलाउने	नगरपालिका	स्थानीय गै.स.स,स्थानीय सुरक्षा निकाय,रेडक्रस
	आपराधिक गतिविधि नियन्त्रण गर्न प्रभावकारी सुरक्षा व्यवस्था मिलाउने ।	नगरपालिका	स्थानीय गै.स.स,स्थानीय सुरक्षा निकाय,रेडक्रस

	आवश्यकतानुसार सिघ्रातिसिघ्र सञ्चार माध्यम र प्रदेश आपतकालिन कार्यसंचालन केन्द्र र जिल्ला आपतकालिन कार्य संचालन केन्द्र मा प्रत्येक दिन सूचना तथा समाचार उपलब्ध गराउने ।	नगरपालिका	स्थानीय गै.स.स,स्थानीय सुरक्षा निकाय,रेडक्रस
४८ देखि ७२ घण्टा भित्र	खोज तथा उद्धार कार्यलाई निरन्तरता दिने ।	नगरपालिका	स्थानीय गै.स.स,स्थानीय सुरक्षा निकाय,रेडक्रस
	आवश्यक राहत सामग्री, औषधी उपचार र सरसफाईलाई निरन्तरता दिने ।	नगरपालिका	स्थानीय गै.स.स,स्थानीय सुरक्षा निकाय,रेडक्रस
	क्षति तथा नोक्सानीको यकिन तथ्याङ्क संकलन गरिसक्ने ।	नगरपालिका	स्थानीय गै.स.स,स्थानीय सुरक्षा निकाय,रेडक्रस
	आपराधिक गतिविधि नियन्त्रण गर्न आवश्यक सुरक्षा व्यवस्थालाई निरन्तरता दिने	नगरपालिका	स्थानीय गै.स.स,स्थानीय सुरक्षा निकाय,रेडक्रस
	थप सहयोगका लागि प्रदेश सरकार र संघीय सरकारमा अनुरोध गरी व्यवस्था गर्ने ।	नगरपालिका	स्थानीय गै.स.स,स्थानीय सुरक्षा निकाय,रेडक्रस
	क्षति तथा नोक्सानीको विवरण दैनिक रूपमा जिल्ला विपद् व्यवस्थापन समितिमा पठाउँदै रहने	नगरपालिका	स्थानीय गै.स.स,स्थानीय सुरक्षा निकाय,रेडक्रस
७२ घण्टा देखि ७ दिन भित्र	खोज, उद्धार, राहत, उपचार, सरसफाई, संरक्षणका कार्यहरूलाई निरन्तरता दिने ।	नगरपालिका	स्थानीय गै.स.स,स्थानीय सुरक्षा निकाय, रेडक्रस
	विभिन्न निकाय, संघसंस्थाहरूबाट आएका राहत सामग्री र सहयोग संकलन गरी क्षतिको विवरण अनुसार आवश्यकताको आधारमा, आवश्यक स्थानमा परिचालन गर्ने । यसको लागि एकद्वार प्रणाली (यलभ मययच कथकतझ) अवलम्बन गर्ने	नगरपालिका	स्थानीय गै.स.स,स्थानीय सुरक्षा निकाय,रेडक्रस
	अल्पकालिन आवासको व्यवस्था गरी पुनर्स्थापन गर्ने ।	नगरपालिका	स्थानीय गै.स.स,स्थानीय सुरक्षा निकाय,रेडक्रस
	आपराधिक गतिविधि नियन्त्रण गर्न आवश्यक सुरक्षा व्यवस्था गर्ने	नगरपालिका	स्थानीय गै.स.स,स्थानीय सुरक्षा निकाय ,रेडक्रस
७ देखि ३० दिन भित्र	क्षति तथा नोक्सानी भएका भौतिक संरचनाहरूको पुनर्निर्माणका लागि आवश्यक दीर्घकालिन योजना बनाउने	नगरपालिका	स्थानीय गै.स.स,स्थानीय सुरक्षा निकाय,रेडक्रस
	खोज, उद्धार, राहत, उपचार, सरसफाई, संरक्षणका कार्यहरूलाई निरन्तरता दिने ।	नगरपालिका	स्थानीय गै.स.स,स्थानीय सुरक्षा निकाय,रेडक्रस
	आपराधिक गतिविधि नियन्त्रण गर्न आवश्यक सुरक्षा व्यवस्था गर्ने ।	नगरपालिका	स्थानीय गै.स.स,स्थानीय सुरक्षा निकाय,रेडक्रस

	नेपाल सरकार, प्रदेश सरकारबाट प्राप्त आर्थिक तथा भौतिक सहयोगलाई निष्पक्षता र तटस्थताको सिद्धान्त अनुसार आवश्यकताका आधारमा विपद् प्रभावितहरूलाई उपलब्ध गराउने	नगरपालिका	स्थानीय गै.स.स.स्थानीय सुरक्षा निकाय, रेडक्रस
--	---	-----------	---

४.१.६ विपद् पश्चात् पुनर्लाभका क्रियाकलापहरू

क्र. स.	व्यवस्थापनक क्रियाकलाप	मुख्य जिम्मेवारी	सहयोगी
१.	विद्युत आपूर्ति, सञ्चार सम्बन्ध, सडक सुचारु गर्ने विद्यालय तथा शिक्षण संस्थाहरू सुचारु गर्ने। आवत जावत गर्ने बाटोहरू मर्मत गरी व्यवस्थित गर्ने।	नगरपालिका	संघिय/प्रदेश सरकार, रेडक्रस, रास्ट्रिय/अन्तरास्ट्रिय गै.स.स.
२.	दीगो जिविकोपार्जनको अवधारणा अनुसार सबै विस्थापित र प्रभावित परिवारहरूलाई जिविकोपार्जनका लागि तत्पर गराई सहयोग उपलब्ध गराउने।	नगरपालिका	संघिय/प्रदेश सरकार, रेडक्रस, रास्ट्रिय/अन्तरास्ट्रिय गै.स.स.
३.	आवश्यकतानुसार जोखिमपूर्ण स्थानबाट विस्थापित भएका परिवारलाई सुरक्षित स्थानहरूमा स्थानान्तरण गर्ने।	नगरपालिका	संघिय/प्रदेश सरकार, रेडक्रस, रास्ट्रिय/अन्तरास्ट्रिय गै.स.स.
४.	समुदायमा पुनः विपद् पर्नसक्ने अवस्था रहिरहने भएकोले संरचनागत तथा गैरसंरचनागत अल्पिकरण र पूर्वतयारीका लागि सचेतना कार्यक्रमहरू निरन्तर सञ्चालन गर्ने।	नगरपालिका	संघिय/प्रदेश सरकार, रेडक्रस, रास्ट्रिय/अन्तरास्ट्रिय गै.स.स.
५.	भविष्यमा पर्नसक्ने विपद्हरूका लागि विगतका सिकाइका आधारमा व्यवस्थित योजना निर्माण गरी कार्यान्वयन गर्ने।	नगरपालिका	संघिय/प्रदेश सरकार, रेडक्रस, रास्ट्रिय/अन्तरास्ट्रिय गै.स.स.
६.	स्थानीय विपद् तथा जलवायु उत्थानशील योजनाको कार्यान्वयनको समिक्षा तथा योजना पुनरावलोकन गर्ने।	नगरपालिका	संघिय/प्रदेश सरकार, रेडक्रस, रास्ट्रिय/अन्तरास्ट्रिय गै.स.स.
७.	प्रकोपका कारण हुने सम्भावित विपद् र जलवायु परिवर्तनको प्रभाव न्यूनीकरण गर्ने अवधारणा अनुरूप योजनावद्धरूपमा जिविकोपार्जनका विकल्पहरूको सिर्जना गरी अभिमुखीकरण गर्ने र आवश्यक आर्थिक सहयोग गर्ने।	नगरपालिका	संघिय/प्रदेश सरकार, रेडक्रस, रास्ट्रिय/अन्तरास्ट्रिय गै.स.स.
८.	द्यगष्मि द्यबअप द्यभततभच को अवधारणा अनुसार सुरक्षित स्थानमा सुरक्षित घर तथा भवन निर्माणका लागि मापदण्ड निर्धारण गर्ने	नगरपालिका	संघिय/प्रदेश सरकार, रेडक्रस, रास्ट्रिय/अन्तरास्ट्रिय गै.स.स.
९.	यसरी पुनर्निर्माणको क्रममा सबैभन्दा पहिले विद्यालयहरू र स्वास्थ्य संस्थाहरूलाई प्राथमिकतामा राख्ने।	नगरपालिका	संघिय/प्रदेश सरकार, रेडक्रस, रास्ट्रिय/अन्तरास्ट्रिय गै.स.स.
१०	समुदायमा सामुदायिक भवनहरू, सडक, मठ मन्दिर, देवालयहरू निर्माण तथा मर्मत गर्ने	नगरपालिका	संघिय/प्रदेश सरकार, रेडक्रस, रास्ट्रिय/अन्तरास्ट्रिय गै.स.स.

खण्ड ५. स्थानीय विपद् तथा जलवायु उत्थानशील योजनाको अनुगमन, मुल्यांकन तथा अध्यवाधिकता

५.१ योजना अनुगमन तथा मुल्यांकन

समुदायमा विपद् तथा जलवायु उत्थानशील योजनाको निर्माण पश्चात त्यसको उचित कार्यान्वयनको लागि स्थानीय तहमा एउटा अनुगमन तथा मूल्याङ्कन समितिको गठन गरिने छ । त्यस समितिले स्थानीय स्तरका कार्यालयहरूसँग समन्वय र सहकार्य गरी अनुगमन तथा मूल्याङ्कनका सिद्धान्तहरूलाई अनुशरण गरी योजनाको नियमित अनुगमन तथा निश्चित समयमा मूल्याङ्कन गरिने छ ।

अनुगमन तथा मूल्याङ्कन समितिले स्थानीय तहमा यस निर्देशिका बमोजिम संचालित योजना तथा कार्यक्रमको कार्यान्वयनको प्रगति निरीक्षण गर्ने, कार्यक्रम कार्यान्वयनको क्रममा देखिएका समस्या तथा कमीकमजोरीलाई सुधार गर्दै छिटो समाधानका लागि समन्वयात्मक र रचनात्मक भूमिका निर्वाह गर्नेछ । कार्यक्रमको मूल्याङ्कन गर्दा सान्द्रभिकता, कार्यकुशलता, प्रभावकारिता, अपेक्षित उपलब्धी हासिल, दीर्घकालीन परिवर्तन जस्ता मूल्याङ्कनका सिद्धान्तको आधारमा गरिने छ ।

५.२ अनुगमन तथा मुल्यांकनको रूपरेखा

अनुगमनको तह	किन	कसले	कहिले	कसरी
समुदाय तथा वडा तहको अनुगमन (क्रियाकलाफरुको तहमा)	पारदर्शिता र अपनत्व कायम गर्न विपद् व्यवस्थापन कार्यहरूको प्रभावकारी कार्यान्वयन	वडा स्तरीय स्थानीय विपद् व्यवस्थापन तथा जलवायु उत्थानशील समिति	कार्यक्रम संचालन पूर्व, संचालनको क्रममा र सम्पन्न भएको १ महिना भित्र (हरेक कार्यक्रममा)	सार्वजनिक लेखा परिक्षण, स्वअनुगमन तथा मूल्यांकन, होडिड बोर्ड
नगरपालिका तहका अनुगमन (प्रक्रिया र प्रगतिहरू तहमा)	कार्यक्रमको गुणस्तर कायम गर्न, योजना र प्रगतिका लेखाजोखा गर्न, कार्यक्रमको भावकारीता वृद्धि गर्दै समयमा सम्पन्न गर्न	नगर स्तरीय अनुगमन समिति	त्रैमासिक त्रैमासिक अर्धवार्षिक र वार्षिकरूपमा	समिक्षा तथा योजना तर्जुमा, बैठक तथा गोष्ठी फिल्ड अनुगमन भ्रमण सक्कटासन्न वर्गहरूसँग अन्तरक्रिया नियमित फोटो तथा घटना अध्ययनको संकलन

५.३ योजनाको अध्यवधिकता

यस निर्देशिका कार्यान्वयनका क्रममा भएका पाठ सिकाइ, अनुभव, चुनौती र सुधार गर्नुपर्ने बिषयबस्तुलाई समावेश गरी सहज र प्रभावकारी बनाउनका लागि निर्देशिका बमोजिम बनाइएका योजनाहरूलाई २ र २ बर्षको अवधिमा वा आवश्यकता अनुसार अद्यावधिक गरिने छ।

अनुसुचिहरु

अनुसुची १: ऐतिहासिक समयरेखा

वडा नं	प्रकोप वा विपद्	मिती	स्थान	भौतिक क्षति	सामाजिक क्षति	आर्थिक क्षति	मानविय क्षति	प्राकृतिक क्षति
१	बाढी	२०४०	बड्की तडुवा			७० कुइन्टल चामल बगाएको		
१	बाढी	२०४०	कुसुम्मा	१५ घर डुबान				
१	बाढी	२०४०-०४-२५	छोट्की तडुवा	२ वटा घर पूर्ण रुपमा बगाएको १०० मिटर कुलो भत्काएको				
१	बाढी	२०४०-०५	कैलासी	१०० घर डुबानमा		४० कुइन्टल मकै बगाएको ,६० कुइन्टल धान बगाएको		
१	बाढी	२०४०-०६	पत्थरबोझी	४० घर डुबान		१५० घरपालुवा जनवार क्षति, २०० कुइन्टल मकै, १०० कुइन्टल तोरी बगाएको		५० बिघा जमिन कटान भएको
१	बाढी	२०४०-०६	बड्की तडुवा	६० घर डुबान		२५ बिघाको मकै पूर्णरूपले क्षति, १०० र २० वटा बाख्रा बगाएको		
१	बाढी	२०४०-०६- फूलपातीको दिन	डल्ला, दुर्गानगर			१०-१५ कुइन्टल मकै बगाएको घरमा भएर सबै अन्नबाली बगाएको		
१	बाढी	२०४२-०५-१७	छोट्की तडुवा		सुन भेटिएको			भगतैया बगैचा कटान गरेको ६ बिघा कटान
१	आगलागी	२०५४	डल्लादुर्गानगर	४ वटा घरमा क्षति				जंगलमा प्रत्येकबर्ष आगलागी

१	रोगकिरा	२०५४	पत्थरबोझी			१०० बिघा तोरीमा २०% क्षति		
१	रोगकिरा	२०५५	कुसुम्मा			१६ बिघा तोरीमा १५% क्षति		
१	आगलागी	२०५५-०१	पत्थरबोझी	५ वटा घर जलेको (पूर्ण क्षति)				
१	असिना	२०५५/५६	डल्लादुर्गानगर					२९ बिघा जग्गामा तोरी नोक्सान गरेको
१	वन्यजन्तु आक्रमण	२०५८	डल्लादुर्गानगर				१ जना बाघ र गैडाको आक्रमण बाट घाइते, गोरु पनि मारिएको	
१	असिना	२०५९-१०	छोटी तडुवा			५ बिघामा लगाएको तोरी ६०%ले क्षति		
१	बाढी	२०६१-०५	कैलासी	५० घर डुवानमा फर्निचर		१०० कुइन्टल धान, गहुँ ५ कुइन्टल , तोरी २ कुइन्टल भिजेको		
१	बाढी	२०६२	बड्की तडुवा	५० वटा घर डुवान		१०० कुइन्टल धान क्षति		
१	बाढी	२०६३-०५-०२	छोटी तडुवा	१२ वटा घर गोठ बगाएको				७०० मिटर खेत कटान गरेको, १५३ मिटर कुलो बगाएको
१	वन्यजन्तु आक्रमण	२०६४-०५	छोटी तडुवा	१ वटा घर भत्काएको		हात्तिले देहारी भत्काएर ५० केजी भएको		
१	बाढी	२०६५	पत्थरबोझी	८० घर डुवान		६४० कुइन्टल धान क्षति		२ बिघा जमिन काटेको
१	वन्यजन्तु आक्रमण	२०६५ देखि वन्यजन्तु आतंक सुरु	पत्थरबोझी					
१	बाढी	२०६६-०४	पत्थरबोझी	१०० घर डुवानमा		८०० कुइन्टल धान क्षति	१ जना घाइते भइ हालसम्म अपाङ्ग	५ बिघा जमिन काटेको

१	वन्यजन्तु आक्रमण	२०६६-०८	डल्लादुर्गानगर	२ वटा घर भत्काको				
१	वन्यजन्तु आक्रमण	२०६६-०८-२५	कैलासी			उपचार खर्च २ लाख	बाघको आक्रमणले विर बहादुर घाइते	
१	वन्यजन्तु आक्रमण	२०६७	कैलासी			३०% धान, २०% गहुँ क्षति		२ बिघा धान, २ बिघा गहुँ
१	बाढी	२०६७	पत्थरबोझी	२२ घर डुबान		१० कुइन्टल चामल, १७६ कुइन्टल धान डुबान (प्रति घर ८ कुइन्टल)		३० बिघा जमिन काटेको
१	वन्यजन्तु आक्रमण	२०६७	कुसुम्मा					
१	वन्यजन्तु आक्रमण	२०६७-०७	डल्लादुर्गानगर	१ वटा घर भत्काको				
१	बाढी	२०६८	डल्लादुर्गानगर					९ बिघा धान बगाएको
१	वन्यजन्तु आक्रमण	२०६८	कैलासी					३ विघा धान १ बिघा गहुँ
१	बाढी	२०६८	बड्की तडुवा					१ बिघाको धान पूर्ण रुपले बगाएको
१	वन्यजन्तु आक्रमण	२०६८	कुसुम्मा					
१	बाढी	२०६८-०६-१५	पत्थरबोझी			२०% धान क्षति, २५ कुइन्टल मकै बगाएको		१५ बिघा धान बगाएको १० बिघा जमिन कटान गरेको

१	वन्यजन्तु आक्रमण	२०६८-१०-३०	डल्लादुर्गानगर	३ वटा घर भत्काएको				४ बिघा जग्गामा हात्ती आउँछ र २०-४०% नोक्सान गर्ने (प्रत्येक वर्ष)
१	आगलागी	२०६८-१२	पत्थरबोझी	२ वटा घर जलेको		८ लाख क्षति (२ तोला सुन)		
१	वन्यजन्तु आक्रमण	२०६९	कैलासी			४०% धान, २०% गहुँ, १०% तोरी क्षति		५ बिघा धान, २ बिघा गहुँ, १० कट्टा तोरी
१	वन्यजन्तु आक्रमण	२०६९	कुसुम्मा					
१	वन्यजन्तु आक्रमण	२०६९-१०-३०	डल्लादुर्गानगर				गैडाको आक्रमणले ६५वर्षका खुट्कलिया थारु को मृत्यु	५ बिघा धान क्षति
१	वन्यजन्तु आक्रमण	२०७०	कैलासी	१ वटा घर भत्काएको, ५ हजार सम्मको क्षति		८०% धान, १०% गहुँ, ३ बाख्रा क्षति		१ बिघा धान २ बिघा गहुँ क्षति
१	बाढी	२०७१	डल्लादुर्गानगर	३०० मि बाटो बगाएको				पानीले वन बगाएको सल्ला मध्यवती सामुदायिक वन
१	बाढी	२०७१	डल्लादुर्गानगर	पसल (जित ब.) सबै सामान बगाएको)	खानेपानीको मुहान सुक्खा, डल्लामा	पोखरीको ६,००० माछा क्षति	ज्वरो आउने	बाढी आएर समुदाय तिर खोला बढेर जग्गा काट्दै

					रहेको सामुदायिक माछा पोखरी बगाएको		गरेको नदि कटान भइरहेको ५० मि
१	शितलहर	२०७१	कैलासी			२०% क्षति	३ बिघा आलु
1	बाढी	२०७१	कैलासी	३५ घरहरु १ दिनसम्म डुबान रहेको		५० कुन्तल धान, ५ कुन्तल तोरी, १० कुन्तल चामल मा क्षति	
१	वन्यजन्तु आक्रमण	२०७१	कैलासी	३ वटा घर भत्काएको , १० हजार सम्मको क्षति		४०% धान, १० % गहुँ क्षति	२ बिघा धान, १ बिघा गहुँ क्षति
१	बाढी	२०७१	कुसुम्मा	२८ घर (४ फिटसम्म घरमा पानी)		प्रति घर ९ कुइन्टल धान क्षति, प्रति घर १ लाखको क्षति	
१	वन्यजन्तु आक्रमण	२०७१	कुसुम्मा				
१	बाढी	२०७१-०४-३०	छोट्की तडुवा	घर गोठ बगाएको पूर्ण रुपमा ७ वटा			४ बिघा खेति कटान गरेको
१	बाढी	२०७१-०४-३०	पत्थरबोझी	३ घर बिस्थापित ११२ घर डुबान (६ फिट सम्म पानि ३ दिन सम्म डुबान	६० लाख बराबरको काठ बगाको	१०० वटा घरपालुवा जनावर बगाएको , ९० % धान, चामल, २० हजार पर्ने घर क्षति	
१	बाढी	२०७१-०४-३०	बड्की तडुवा	२०० घर डुबान १ दिन सम्म		एक घर बराबर ८० कुइन्टल नस्ट (१६००) कुन्तल धान नष्ट, २०० कुइन्टल नष्ट १०० कुइन्टल तोरी नष्ट, १०० वटा कुखुरा बगेको , ४ वटा बंगुर मरेको	दुर्गन्ध फैलिएको

१	बाढी	२०७१-०४-३१	डल्लादुर्गानगर	वडा नं १-२ लाइ जोड्ने पुल (औराही)	४ महिना मूल मार्गमा नापएको			
१	शितलहर	२०७२	कैलासी			३०% क्षति		४ बिघा आलु
१	वन्यजन्तु आक्रमण	२०७२	कैलासी	२ वटा घर भत्काएको		५० हजार सम्मको क्षति १०% धान ५ % गहुँ क्षति, २ बाख्रा र १ बंगुर क्षति		३ बिघा धान, २ बिघा गहुँ मा क्षति
१	शितलहर	२०७२	पत्थरबोझी			३०% आलु. १५% टमाटर		४ बिघा आलु, १ विघा टमाटर मा क्षति
१	वन्यजन्तु आक्रमण	२०७२	पत्थरबोझी	४ वटा घर भत्काएको		८० हजार क्षति, ३०% धान, २०% मकै		१०० बिघा धान, १०९ बिघा मकै मा क्षति
१	वन्यजन्तु आक्रमण	२०७२	बड्की तडुवा			३ वटा बाख्रा मरेको, २ वटा भैसी मरेको	आइती रानालाइ गैडाले घाइते बनाएको	
१	असिना	२०७२-०१	छोट्की तडुवा			१ बिघामा तरकारी खेतीमा ७५% क्षति भएको		
१	शितलहर	२०७३	कैलासी			३ बिघामा लगाएको आलु ८० % क्षति		
१	आगलागी	२०७३	कैलासी					२५ हेक्टरमा आगलागी भई सिसौको १५ वटा लट्टा जलेर नष्ट
१	वन्यजन्तु आक्रमण	२०७३	कैलासी			१५ बाख्रा, ५ बंगुर मारेको		५ बिघा धान ३ बिघा गहुँ ५ बिघा तोरी मा क्षति

स्थानीय विपद् तथा जलवायु उत्थानशील योजना-मधुवन नगरपालिका, बर्दिया

१	शितलहर	२०७३	पत्थरबोझी			२०% आलु, १०% टमाटर		५ बिघा आलु, २ बिघा टमाटर मा क्षति
१	रोगकिरा	२०७३	पत्थरबोझी			५% तोरी		१०० बिघा तोरी
१	वन्यजन्तु आक्रमण	२०७३	पत्थरबोझी			५० हजार उपचार खर्च (NTNC बाट उपलब्ध)	युबराज थारु मृत्यु, सुजना थारु घाइते	
१	वन्यजन्तु आक्रमण	२०७३	पत्थरबोझी	घर भत्काएको		२० वटा घर पालुवा जनावर क्षति		१०९ बिघा मकैं, १०० बिघा धान मा क्षति
१	वन्यजन्तु आक्रमण	२०७३	बड्की तडुवा				कृष्ण थारु हातिको आक्रमणबाट मृत्यु	
१	बाढी	२०७३	बड्की तडुवा	५० घर डुवान		१०० कुइन्टल धान, ५० कुइन्टल चामल, १ कुइन्टल गहुँ क्षति		
१	हुरीबतास	२०७३	बड्की तडुवा					
१	वन्यजन्तु आक्रमण	२०७३	कुसुम्मा					२ बिघा धान, १ बिघा तोरी मा क्षति
१	बाढी	२०७३-०४	पत्थरबोझी					२५ बिघा धान ५ दिन डुबान
१	रोगकिरा	२०७३-०६	छोट्की तडुवा					६० बिघा धानमा ६०% किराले काटेको
१	वन्यजन्तु आक्रमण	२०७३-०९	डल्लादुर्गानगर				हात्ती आक्रमण बाट १ जनाको मृत्यु (पुरै थारु),	

१	असिना	२०७३-११	छोट्की तडुवा			२० बिघामा लगाएको तोरी ५०% क्षति भएको	
१	शितलहर	२०७४	कैलासी			१०% क्षति	५ बिघा आलु
१	आगलागी	२०७४	कैलासी	घरमा आगलागी भइ पूर्ण रूपले नष्ट		५ कुइन्टल धान, ३ कुइन्टल चामल, १ कुइन्टल तोरी, २ कुइन्टल गहुँ, जलेर नष्ट	
१	वन्यजन्तु आक्रमण	२०७४	कैलासी	हात्तीले २ वटा भर पूर्ण रूपले भत्काएको		५ वटा बंगुर, २० वटा बाख्रा, २ वटा गोरु, १ वटा भैसी बाघले मारेको	३० बिघा धानको ५०%ले क्षति
१	शितलहर	२०७४	पत्थरबोझी			३०% आलु, १५% टमाटर	५ बिघा आलु, २ बिघा टमाटर मा क्षति
१	रोगकिरा	२०७४	पत्थरबोझी			१०% तोरी	१०० बिघा तोरी मा क्षति
१	वन्यजन्तु आक्रमण	२०७४	पत्थरबोझी			४०% धान, ५०% मकै	१०० बिघामा धान, १०९ बिघा मकै मा क्षति
१	वन्यजन्तु आक्रमण	२०७४	पत्थरबोझी	११ वटा घर भत्काएको		५ लाखको क्षति, ६ वटा घरपालुवा जनावर क्षति, २ वटा भैसी, २ वटा गोरु, १ वटा गोरु घाइते	
१	वन्यजन्तु आक्रमण	२०७४	बड्की तडुवा			२ वटा गोरु मारेको बाघले	३ बिघा धान ४०% ले नष्ट भएको , १० कट्टा मकै २०%ले बदेलेले क्षति

स्थानीय विपद् तथा जलवायु उत्थानशील योजना-मधुवन नगरपालिका, बर्दिया

१	हुरीबतास	२०७४	बड्की तडुवा	घरमा रुख ढलेको घर भत्किएको		१ लाखको क्षति		
१	शितलहर	२०७४	बड्की तडुवा					२५ बिघा आलु, तरकारीमा ५०% ले क्षति
१	वन्यजन्तु आक्रमण	२०७४	कुसुम्मा			३०% धान, १०% तोरी, ३ बाखा क्षति		२ बिघा धान, १ बिघा तोरी
१	वन्यजन्तु आक्रमण	२०७४-०७३	डल्लादुर्गानगर			प्रत्येक बर्ष १०-२७ वटा सम्म बाखा बाघले मादै आएको		प्रत्येक वर्ष २-६ बिघा सम्म धान ८०-९० % सम्म नस्ट
१	शितलहर	२०७४-०९	छोट्की तडुवा			८ बिघामा लाएको आली तरकारी खेति २०% ले नस्ट		
१	हुरीबतास	२०७५	डल्लादुर्गानगर	घरको छाना उदाएको २ वटा व्यक्तिगत टिनको छाना उदाएको	सामुदायिक भवनको टिन उदाएको			
१	वन्यजन्तु आक्रमण	२०७५	कैलासी	१० वटा घर भत्काएको, भित्ता भत्काएको		३० कुइन्टल चामल, १० कुइन्टल गहुँ, ५ बट्टा जाड १ वटा भैसी मारेको बाघले		२५ बिघा धान ६०% ले क्षति, १० कट्टा गहुँ १५% ले नष्ट, १० बिघा मुसुरो ४०%ले क्षति
१	शितलहर	२०७५	पत्थरबोझी			४०% आलु, २०% टमाटर		५ बोघा आलु, २ बिघा टमाटर मा क्षति
१	रोगकिरा	२०७५	पत्थरबोझी			१५% तोरी कम उत्पादन		१०० बिघामा तोरी

१	वन्यजन्तु आक्रमण	२०७५	पत्थरबोझी	५ वटा घर भत्काएको (१ वटा घर पुरै भत्काएको)		२० कुइन्टल धान, ३ कुइन्टल चामल, ३ लाखको फर्निचर क्षति		
१	वन्यजन्तु आक्रमण	२०७५	पत्थरबोझी			४०% मकै क्षति, २०% धान, १२ वटा घरपालुवा जनावर क्षति, (१ हाल गोरु)		१०० बिघा मकै १०९ बिघा धान
१	वन्यजन्तु आक्रमण	२०७५	बड्की तडुवा			८ वटा बाख्रा मारेको बाघले १ वटा गोरु मारेको		१० कट्टा धानको ३०% नष्ट
१	हुरीबतास	२०७५	बड्की तडुवा	३ वटा बिजुलीको पोल भाचिएको , १० वटा घरको टिनको छाना उडाएको		८० हजार क्षति		
१	शितलहर	२०७५	बड्की तडुवा					२० बिघा आलु ६०% क्षति
१	रोगकिरा	२०७५	बड्की तडुवा					२ बिघामा लगाएको तरकारी १५% नष्ट धान २०० बिघाको २०% ले क्षति
१	हुरीबतास	२०७५	कुसुम्मा	१ घरको ५० टायल उडाएको				
१	वन्यजन्तु आक्रमण	२०७५	कुसुम्मा			२०% धान, ५% तोरी, २ बाख्रा, १ सुँगुर क्षति		२ बिघा धान, १ बिघा तोरी
१	शितलहर	२०७५-०९	छोट्की तडुवा			६ बिघामा लह्याएको आलु तरकारी ५०% नष्ट भएको		

१	शितलहर	२०७५/७४	डल्लादुर्गानगर			शित्लाहर्ले आलु बारीमा नोक्सान		
१	शितलहर	२०७६	कैलासी			३०% क्षति, १० वटा बाखा		५ बिघा आलु
१	आगलागी	२०७६	कैलासी	घरमा आगलागी भइ मोटरसाइकल जलेर नष्ट				५ हेक्टर १५ वटा वल्ला वल्ली जलेर नष्ट
१	वन्यजन्तु आक्रमण	२०७६	कैलासी	४ वाट घर भत्काएको		२ कुइन्टल चामल, ४ वटा भैसी, २ वटा गोरु, ३ वटा गाई, ३० वटा बाखा, ५ वटा भेडा बाघले मारेको		२० बिघा धान ९०% क्षति
१	आगलागी	२०७६	पत्थरबोझी					३० हेक्टर बुट्याडक जलेको
१	शितलहर	२०७६	पत्थरबोझी			५०% आलु, ४०% टमाटर		६ बिघा आलु, ३ बिघा टमाटर
१	रोगकिरा	२०७६	पत्थरबोझी			१५% धान, २०% तोरी		१०९ बिघा धान, १०० बिघा तोरी
१	वन्यजन्तु आक्रमण	२०७६	पत्थरबोझी			१२ वटा घरपालुवा जनावर क्षति (२ वटा रंग,) (८ कुइन्टल धान, २ कुन्ताल्चामल क्षति)		
१	वन्यजन्तु आक्रमण	२०७६	बङ्की तडुवा			१ हजार बराबरको क्षति		१ बिघाको धान पूर्ण रुपले नष्ट गरेको

१	हुरीबतास	२०७६	बड्की तडुवा	घरमा रुख धेलेर घरको बल्ला भाचिएको		२५ हजार क्षति		
१	शितलहर	२०७६	बड्की तडुवा					२० बिघा आलु तरकारी ७०% ले नष्ट
१	रोगकिरा	२०७६	कुसुम्मा			८०% क्षति, ४०% क्षति		१३० बिघा धान, ४ बिघा तोरी क्षति
१	वन्यजन्तु आक्रमण	२०७६	कुसुम्मा			५०% धान, ५% तोरी		४ बिघा धान, १ बिघा तोरी
१	शितलहर	२०७६-०९	छोट्की तडुवा			५ बिघामा लगाएको आलु तरकारी ६०% नस्ट भएको		
१	वन्यजन्तु आक्रमण	२०७७	डल्लादुर्गानगर	२ वटा घर भात्कको		१९ वटा बाख्रा बाघले मारेको	१ जना बाघको आक्रमण बाट घाइते	-५-१४-० जग्गा ७०%ले धान नस्ट, १ बिघा गहुँ ९०% ले नस्ट
१	शितलहर	२०७७	कैलासी			२०% आलु क्षति		५ बिघा आलु
१	बाढी	२०७७	कैलासी	२० घर १ दिन डुबान		५ कुन्तल धान भिजेको, १० कुन्तल तोरी भिजेको, २ कुन्तल चामल भिजेको		
१	वन्यजन्तु आक्रमण	२०७७	कैलासी	५ वटा घर भत्किएको		५० केजी चामल, ४ कुइन्तल, ४० केजी गहुँ, २ वटा भैसी बाघले मारेको, २५ वटा बाख्रा मारेको		१० बिघा धानमा ८०% क्षति, १० बिघाको गहुँ ६०% क्षति

१	आगलागी	२०७७	पत्थरबोझी					२० हेक्टर (२५ खैर जलेको)
१	शितलहर	२०७७	पत्थरबोझी			१०% आलु		६ बिघा आलु
१	रोगकिरा	२०७७	पत्थरबोझी			९०%मकै, ४०% धान,, २०% तोरी		१०० बिघा मकै, १०९ बिघा धान, १०० बिघा तोरी
१	वन्यजन्तु आक्रमण	२०७७	पत्थरबोझी	१ घर भत्काएको		१० हजारको क्षति, १७ वटा घर पालुवा जनावर क्षति (२ हाल गोरु)		
१	वन्यजन्तु आक्रमण	२०७७	पत्थरबोझी			६०% मकै क्षति, ४०% धान क्षति , १० % तोरी क्षति , २५ हजार उपचार खर्च, नगरपालिका बाट	राम कृष्ण घाइते	१०० बिघा मकै क्षति, १०९ बिघा धान क्षति , १०० बिघा तोरी क्षति
१	वन्यजन्तु आक्रमण	२०७७	बड्की तडुवा					३ बिघाको ७०% ले धान खाएको, १ बिघाको गहुँ, ५०% ले खाएको
१	वन्यजन्तु आक्रमण	२०७७	बड्की तडुवा					१ बिघाको मकै ५०% ले नष्ट बँदेलले खाएको
१	वन्यजन्तु आक्रमण	२०७७	बड्की तडुवा					५ कट्टाको ७५% ले आलु बदेलेले नष्ट बाँदरले २ कट्टाको २०% ले नष्ट

स्थानीय विपद् तथा जलवायु उत्थानशील योजना-मधुवन नगरपालिका, बर्दिया

१	बाढी	२०७७	बड्की तडुवा	१० घर डुबान		२० कुइन्टल धान, ५ कुन्तल गहुँ, १ कुन्तल चामल क्षति		
१	हुरीबतास	२०७७	बड्की तडुवा	६ वटा घरको छानो उडाएको		१ लाख क्षति		
१	शितलहर	२०७७						१० बिघा आलु ६०%ले नष्ट
१	शितलहर	२०७७						१५ बिघा आलु तरकारी ४०% नष्ट
१	रोगकिरा	२०७७						२०० बिघाको ४०%ले नष्ट
१	हुरीबतास	२०७७	कुसुम्मा	५ घर भत्काएको (प्रति घर ३ वटा टिन उडाएको), श्री जनजागृति प्रा.वि.को ७ वटा टिन उडाएको				
१	रोगकिरा	२०७७	कुसुम्मा			५०% क्षति		१२० बिघा धान
१	वन्यजन्तु आक्रमण	२०७७	कुसुम्मा			३ बाख्रा, १५% धान, २०% तोरी क्षति		५ बिघा धान, २ बिघा तोरी
१	शितलहर	२०७७-०९-१५	लालझारी			२० बाख्रा क्षति	१ जनाको मृत्यु (कुइलो थारु)	
१	वन्यजन्तु आक्रमण	२०७८	डल्लादुर्गानगर	२ वटा घर भात्कको		१५ वटा बाख्रा बाघले मारेको		६ बिघा धान ९०% नस्ट

१	आगलागी	२०७८	कैलासी					५ हेक्टरमा १५ वटा वल्ला वाल्ली
१	वन्यजन्तु आक्रमण	२०७८	कैलासी	७ वटा घर भत्काएको		१ कुइन्टल चामल, ५ कुइन्टल धान, ६० केजी गहुँ क्षति		१५ बिघामा धान ९०% क्षति, ५ बिघा गहुँ ५०% क्षति
१	आगलागी	२०७८	पत्थरबोझी					५० हेक्टर २ वटा सिसौ, ५ वटा खैर, ४ सिमल
१	रोगकिरा	२०७८	पत्थरबोझी			९०% मकैं क्षति, १०% धान		१०० बिघा मकैं, १०९ बिघा धान
१	वन्यजन्तु आक्रमण	२०७८	पत्थरबोझी			पक्कि घरमा ३५ हजार क्षति २८ वटा घरपालुवा जनावर क्षति		
१	वन्यजन्तु आक्रमण	२०७८	बड्की तडुवा					८ बिघा धानको ८० % ले खाएको ४:०० बजे दिउसो देखि
१	वन्यजन्तु आक्रमण	२०७८	बड्की तडुवा			१० वटा बाखा खाएको १७० बोइलर कुखुरा मारेको		
१	हुरीबतास	२०७८	बड्की तडुवा	१ वटा घरको छानो ढलेको		२० हजार क्षति		
१	रोगकिरा	२०७८	बड्की तडुवा					२ बिघा तरकारी खेतीको २०% नष्ट, धान २०० बिघाको ३०% नष्ट

१	हुरीबतास	२०७८	कुसुम्मा			३०% क्षति		१३० बिघा धान क्षति
१	वन्यजन्तु आक्रमण	२०७८	कुसुम्मा			२०% धान, ५०% मकै, १ बाख्रा, १ राँगा, क्षति		१० बिघा धान, १बिघ मकै
१	वन्यजन्तु आक्रमण	२०७८-०२	छोट्की तडुवा			बँदेलले मकै ६०% खाएको १६ बिघाको		
१	वन्यजन्तु आक्रमण	२०७८-०३	छोट्की तडुवा			१ बिघा चैते धान ३ वटा हात्तीले खाएको		
१	रोगकिरा	२०७८-०४	छोट्की तडुवा					६० बिघामा २० % किराले काटेको
१	वन्यजन्तु आक्रमण	२०७८-०५	छोट्की तडुवा	१ वटा घर भत्काएको		१ बिघा धान खाएको ७५%, ३ वटा हात्तीले खाएको		
१	वन्यजन्तु आक्रमण	२०७८-०५-०४	बड्की तडुवा				बाघको आक्रमणले लाल बहादुर थारु घाइते	
१	वन्यजन्तु आक्रमण	२०७८-०५-२५	पन्थरबोझी			३०% धान क्षति		१०९ बिघा धान
१	बाढी	२०७८-०७-०२	डल्लादुर्गानगर					२० बिघा धान डुबाएको
१	बाढी	२०७८-०७-०२	छोट्की तडुवा					१५ बिघा खेत कटान गरेको
१	बाढी	२०७८-०७-०२	कैलासी					५० बिघा धान ६०% ले क्षति

स्थानीय विपद् तथा जलवायु उत्थानशील योजना-मधुवन नगरपालिका, बर्दिया

१	बाढी	२०७८-०७-०२	पत्थरबोझी			९०% धान क्षति		१०९ बिघा धान, १ बिघा जमिन काटेको
१	बाढी	२०७८-०७-०२	बड्की तडुवा					१०० बिघा ८०% धान नष्ट
१	बाढी	२०७८-०७-०२	कुसुम्मा			५०% क्षति		२ बिघा धान क्षति
१	वन्यजन्तु आक्रमण	२०७८-०७-३०	पत्थरबोझी	४ घर क्षति , १ वटा पक्कि घर क्षति		२ बोरा चामल ५ हजार क्षति, ३० हजार क्षति धान १० कुइन्टल, गहुँ ५ कुइन्टल		
१	वन्यजन्तु आक्रमण	२०७८-०८-१२	पत्थरबोझी			५०% मकैं क्षति		१०० बिघा मकैं
२	बाढी	२०४०	खैरेनी	५५ घरको प्रति ५ कुइन्टल थान क्षति		२५ घरको बाख्रा, गाई, भैसी, सुँगुर मारेको		
२	बाढी	२०४०	राजवरा	१० घर डुबानमा १ दिन		प्रति घर ७ कुइन्टल धान क्षति		
२	बाढी	२०४०-०५-०९	अम्मरपूर	५ घर डुबान ३ दिन (प्रति घर ३ कुइन्टल धान डुबान)		५% धान क्षति		२० बिघा धान नस्ट
२	बाढी	२०४०-०५-२५	सोनहा	५० घर पूर्ण रुपमा क्षति				
२	बाढी	२०४०-०६-१०	सोनहा	१२ घर डुबानभै प्रतिघर १० कुइन्टल धान र ५ कुइन्टल मकैं क्षति				
२	बाढी	२०४०-६-२	वंगालीपूर, सुन्दरपूर			१०% क्षती		५ बिघा धान डुबान
२	वन्यजन्तु आक्रमण	२०५७-०४-२८	सोनहा			५ बाख्रा १५ कुखुरा चितुवाले मारेको		१० कट्टा मकैं क्षति (बाँदरले)

२	वन्यजन्तु आक्रमण	२०५८-०५-०१	सोनहा			४ बाख्रा २ सुँगुर २० कुखुरा चितुवाले मारेको		
२	वन्यजन्तु आक्रमण	२०५९-०६-०५	सोनहा			५ बाख्रा २ सुँगुर चितुवाले मारेको		
२	हुरीबतास	२०६०-०२-२५	अम्मरपूर	३ घरको छाना उडाएको (खरको छाना)				
२	वन्यजन्तु आक्रमण	२०६०-०४-२०	सोनहा			६ बाख्रा २० कुखुरा ३ सुँगुर चितुवाले मारेको		
२	वन्यजन्तु आक्रमण	२०६०-०६-०२	राजवरा			१०% क्षति		२ बिघा धान क्षति
२	वन्यजन्तु आक्रमण	२०६०-०६-०५	अम्मरपूर			५% क्षति		५ बिघा धान क्षति
२	शितलहर	२०६०-०९-०२	अम्मरपूर			१०% क्षति		१ बिघा आलु क्षति
२	हुरीबतास	२०६१-०२-२०	बंगालीपूर, सुन्दरपूर			३०% क्षति		५० वटा रुख ढलाएको
२	हुरीबतास	२०६१-०२-२५	अम्मरपूर	५ घरको छाना उडाएको (खरको छाना)				
२	बाढी	२०६१-०४-२९	बंगालीपूर	५ घरलाई पूर्ण रुपले क्षति भएको		१५% धान क्षति		२० बिघा धान डुबान
२	वन्यजन्तु आक्रमण	२०६१-०५-२५	बंगालीपूर			५०% मा कमी		५ बिघा मकै हात्तीले गर्दा उत्पादनमा कमी

२	वन्यजन्तु आक्रमण	२०६१-०५-२५	सोनहा			५ बाख्रा १० सुँगुर चितुवालव क्षति	
२	वन्यजन्तु आक्रमण	२०६१-०६-०५	अम्मरपूर			५% क्षति	३ बिघा धान क्षति
२	वन्यजन्तु आक्रमण	२०६१-०७-०३	राजवरा			२५% क्षति	३ बिघा धान क्षति
२	शितलहर	२०६१-१०-०१	अम्मरपूर			१५% क्षति	१ बिघा आलु क्षति
२	आगलागी	२०६२-०१-२५	अम्मरपूर				४ हेक्टर वन क्षति
२	बाढी	२०६२-०४-०५	राजवरा	३० घर डुबान		प्रत घर ५ कुइन्टल धान क्षति	
२	रोगकिरा	२०६२-०५-२५	अम्मरपूर			५% क्षति	१० बिघा धान क्षति
२	वन्यजन्तु आक्रमण	२०६२-०६-०२	सोनहा			१०% गहुँ क्षति	१ बिघा गहुँ क्षति
२	वन्यजन्तु आक्रमण	२०६२-०६-०८	राजवरा			१०% क्षति	१ बिघा धान क्षति
२	वन्यजन्तु आक्रमण	२०६२-०६-११	सोनहा			९ बाख्रा ८ सुँगुर चितुवाले क्षति	
२	वन्यजन्तु आक्रमण	२०६२-०७-०९	अम्मरपूर			५% क्षति	८ बिघा धान क्षति
२	हुरीबतास	२०६३-०१-२५	अम्मरपूर	३ घरको छाना उडाएको (खरको छाना)			

२	बाढी	२०६३-०४-०१	खैरेनी	७५ घरको प्रति १० कुइन्टल धान क्षति			
२	वन्यजन्तु आक्रमण	२०६३-०५-०६	सोनहा			२ बाख्रा १ सुँगुर मरेको	
२	वन्यजन्तु आक्रमण	२०६३-०५-१५	सोनहा			१० बाख्रा १२ सुँगुर १५ कुखुरा चितुवाले मारेको	
२	वन्यजन्तु आक्रमण	२०६३-०६-०२	राजवरा			१०% क्षति	३ बिघा धान क्षति
२	वन्यजन्तु आक्रमण	२०६३-०६-०८	अम्मरपूर			५% क्षति	९ बिघा धान क्षति
२	आगलागी	२०६३-०७-०९	अम्मरपूर				३ हेक्टर वन क्षति
२	शितलहर	२०६४-०१-१५	राजवरा			१०% क्षति	२ बिघा आलु क्षति
२	असिना	२०६४-०२-०५	अम्मरपूर			१०% क्षति	१० बिघा धानको बिरुवा क्षति
२	वन्यजन्तु आक्रमण	२०६४-०५-२२	अम्मरपूर			५% धान, ५% गहुँ क्षति	५ बिघा धान, २ बिघा गहुँ क्षति
२	रोगकिरा	२०६४-०५-२३	अम्मरपूर			५% क्षति	१९ बिघा धान क्षति
२	वन्यजन्तु आक्रमण	२०६४-०५-२८	सोनहा			८ बाख्रा ३ सुँगुर चितुवाले मारेको	
२	वन्यजन्तु आक्रमण	२०६४-०६-०२	राजवरा			५% क्षति	१ बिघा धान क्षति

२	वन्यजन्तु आक्रमण	२०६४-०६-१५	सोनहा			३ बाख्रा १ सुँगुर मारेको		
२	हुरीबतास	२०६५-०१-२६	अम्मरपूर	५ गोठको छाना उडाएको (खरको छाना)				
२	बाढी	२०६५-०४-२५	राजवरा	२५ घर डुबान(प्रति घर ७ कुइन्टल धान क्षति)				
२	वन्यजन्तु आक्रमण	२०६५-०५-०२	कोठिया			१० % क्षति		१ बिघा धान १ बिघा मकै क्षति
२	रोगकिरा	२०६५-०५-२६	अम्मरपूर			५% क्षति		२० बिघा धान क्षति
२	वन्यजन्तु आक्रमण	२०६५-०५-२८	राजवरा			१०% क्षति		५ बिघा धान क्षति
२	वन्यजन्तु आक्रमण	२०६५-०६-०२	सोनहा			५ बाख्रा २ सुँगुर चितुवाले मारेको		
२	वन्यजन्तु आक्रमण	२०६५-०६-०९	अम्मरपूर			५ % क्षति		१० बिघा धान क्षति
२	बाढी	२०६५-०६-१५	कोठिया	२० घर डुबान		प्रति घर ५ कुइन्टल धान क्षति		
२	वन्यजन्तु आक्रमण	२०६५-०७-०२	सोनहा			२ बाख्रा ३ सुँगुर मारेको		
२	वन्यजन्तु आक्रमण	२०६६-०५-०६	सोनहा			६ बाख्रा २ सुँगुर ५ कुखुरा मारेको		
२	वन्यजन्तु आक्रमण	२०६६-०५-१५	कोठिया	२ घर भत्काएको		प्रति घर २ कुइन्टल मकै मारेको		

२	वन्यजन्तु आक्रमण	२०६६-०५-२५	सोनहा			१२ बाख्रा ४ सुँगुर मारेको		
२	वन्यजन्तु आक्रमण	२०६६-०६-१३	राजवरा			१०% क्षति		३ बिघा धान क्षति
२	वन्यजन्तु आक्रमण	२०६६-०७-०९	अम्मरपूर			५ % क्षति		४ बिघा धान क्षति
२	शितलहर	२०६६-१०-१०	राजवरा			५% क्षति		२ बिघा आलु क्षति
२	हुरीबतास	२०६७-०१-१५	अम्मरपूर	१० गोठ भत्काएको		१००० बराबरको क्षति		
२	वन्यजन्तु आक्रमण	२०६७-०२-२१	सोनहा			१० बाख्रा ५ सुँगुर १० कुखुरा मारेको		
२	वन्यजन्तु आक्रमण	२०६७-०३-०५	कोठिया	२ घरको क्षति पूर्ण रुपमा		प्रति घर ३ कुइन्टल चामल मारेको		
२	वन्यजन्तु आक्रमण	२०६७-०५-२६	राजवरा			१० % क्षति		४ बिघा धान क्षति
२	वन्यजन्तु आक्रमण	२०६७-०६-१०	अम्मरपूर			५% क्षति		५ बिघा धान क्षति
२	वन्यजन्तु आक्रमण	२०६७-०७-०५	सोनहा			१० बाख्रा ५ कुखुरा ४ सुँगुर मारेको		
२	वन्यजन्तु आक्रमण	२०६८	खैरेनी			१२ बाख्रा ५ सुँगुर मारेको		१ बिघा धान १० कट्टा गहुँ
२	आगलागी	२०६८-०१-२८	राजवरा					१० हेक्टर वन नस्ट

२	हुरीबतास	२०६८-०२-२५	अम्मरपूर	१० घरको छाना उडाएको (खरको छाना)				
२	वन्यजन्तु आक्रमण	२०६८-०४-२५	सोनहा			१० बाख्रा २ सुँगुर १० % धान मारेको		१० कट्टा धान क्षति
२	वन्यजन्तु आक्रमण	२०६८-०५-०५	राजवरा			५% क्षति		६ बिघा धान क्षति
२	रोगकिरा	२०६८-०५-२०	अम्मरपूर			५% क्षति		१० बिघा धान क्षति
२	वन्यजन्तु आक्रमण	२०६८-०५-२६	कोठिया	४ घर भत्काएको प्रति घर २ कुइन्टल चामल क्षति				
२	वन्यजन्तु आक्रमण	२०६८-०६-०२	अम्मरपूर			५ % क्षति		३ बिघा धान क्षति
२	वन्यजन्तु आक्रमण	२०६८-०६-०६	सोनहा			५ बाख्रा ३ सुँगुर मारेको		
२	वन्यजन्तु आक्रमण	२०६९	खैरेनी			१० % क्षति १५ बाख्रा २ सुँगुर मारेको		२ बिघा धान १० कट्टा गहुँ
२	वन्यजन्तु आक्रमण	२०६९	गंगापतुवा			५ घर पालुवा जनावर मारेको		
२	वन्यजन्तु आक्रमण	२०६९-०१-२५	सोनहा			५% मकै क्षति ५ बाख्रा मारेको		१५ कट्टा मकै क्षति
२	हुरीबतास	२०६९-०२-१५	सोनहा	४ घरको प्रति घर ५ पाता टिन क्षति				
२	आगलागी	२०६९-०२-२५	अम्मरपूर					५ हेक्टर वन क्षति

२	वन्यजन्तु आक्रमण	२०६९-०४-२५	कोठिया			२०% क्षति		५ बिघा मकै, १ बिघा धान क्षति
२	वन्यजन्तु आक्रमण	२०६९-०५-२०	सोनहा			९ बाख्रा २ सुँगुर मारेको		
२	वन्यजन्तु आक्रमण	२०६९-०६-०२	राजवरा			५% क्षति		७ बिघा धान क्षति
२	वन्यजन्तु आक्रमण	२०६९-०६-०२	अम्मरपूर			५% क्षति		१० बिघा धान क्षति
२	आगलागी	२०६९-०७-२०	ओराली	१ घर पूर्ण क्षति		२० हजार क्षति		
२	वन्यजन्तु आक्रमण	२०७०	खैरेनी			५% क्षति १० बाख्रा ५ सुँगुर मारेको		१ बिघा धान १० कट्टा गहुँ
२	वन्यजन्तु आक्रमण	२०७०	गंगापतुवा			७ घर पालुवा जनावर मारेको		
२	आगलागी	२०७०-०१-२०	अम्मरपूर					४ हेक्टर वन क्षति
२	बाढी	२०७०-०३-०५	ओराली	कुलो फुटेर बाढी आएको १२ घर पूर्ण क्षति				
२	वन्यजन्तु आक्रमण	२०७०-०४-२५	सोनहा			५ बाख्रा २ सुँगुर चितुवाले मारेको		
२	बाढी	२०७०-०४-२८	अम्मरपूर			३० घर प्रति घर ८ कुइन्टल धान क्षति		
२	वन्यजन्तु आक्रमण	२०७०-०६-०५	राजवरा			५% क्षति		६ बिघा धान क्षति

२	वन्यजन्तु आक्रमण	२०७०-०६-१५	सोनहा			१० बाख्रा मारेको		
२	वन्यजन्तु आक्रमण	२०७०-०७-०२	अम्मरपूर			५% क्षति		१० बिघा धान क्षति
२	शितलहर	२०७०-१०-०२	अम्मरपूर			१०% क्षति		२ बिघा आलु क्षति
२	शितलहर	२०७०-१०-०३	सोनहा			१०% क्षति		५ बिघा आलु १ बिघा टमाटर क्षति
२	शितलहर	२०७०-१०-०५	राजवरा			१०% क्षति		३ बिघा आलु क्षति
२	वन्यजन्तु आक्रमण	२०७०-११-०२	कोठिया			८ बाख्रा, १ सुँगुर, मारेको		
२	शितलहर	२०७०-११-०५	कोठिया			२०% क्षति		१ बिघा आलु क्षति
२	वन्यजन्तु आक्रमण	२०७१	खैरेनी			१०% क्षति ८ बाख्रा ३ सुँगुर मारेको		२ बिघा धान १ बिघा गहुँ क्षति
२	बाढी	२०७१	गंगापतुवा			३०% क्षति		४० बिघा धान क्षति
२	वन्यजन्तु आक्रमण	२०७१	गंगापतुवा			२० घरपालुवा जनावर मारेको		
२	बाढी	२०७१	गंगापतुवा			प्रति घर १० कुइन्टल धान क्षति		
२	हुरीबतास	२०७१-०१-१५	अम्मरपूर	५ घरको गोठको छाना उडाएको				
२	हुरीबतास	२०७१-०२-०३		स्कूल २ कोठा ७ घरको छाना फालेको थियो				६५ रुख ढलाएको
२	वन्यजन्तु आक्रमण	२०७१-०२-०९	राजवरा			५% धान क्षति १० % गहुँ क्षति		१० बिघा धान क्षति २ बिघा गहुँ क्षति

२	हुरीबतास	२०७१-०२-०९	राजवरा	२ घरको छाना २ पाता उड्यो				
२	हुरीबतास	२०७१-०२-१०	सोनहा	३ घरको छाना फालेको		५ % क्षति		१० वटा रुख ढलाएको
२	बाढी	२०७१-०४-३०	बंगालीपूर खैरेनी देखि कोशामिनया जाने बाटो	८०० मिटर बाटो बगायो १२ घरको पूर्ण क्षति ९८ घरधुरी अमसिक क्षति		२०% क्षती		३० कुइन्टल क्षती
२	बाढी	२०७१-०४-३०	खैरेनी	५० घरको प्रति घर १० कुइन्टल धान क्षति		१० लाखको क्षति		
२	बाढी	२०७१-०४-३०	राजवरा	५ घर क्षति प्रति घर ८ कुइन्टल धान क्षति (१ दिन डुबान)(७० घर डुबानमा प्रति घर ८ कुइन्टल धान क्षति)				६ बिघा धान रोपेको जमिन कटान गर्यो
२	बाढी	२०७१-०४-३०	कोठिया	७५ घर ४ दिन डुबान प्रति घर ४ कुइन्टल धान क्षति	सामुदायिक भवनको फर्निचर क्षति	१२ हजार		
२	बाढी	२०७१-०४-३०	सोनहा	६१ घरधुरी ८ कुइन्टल धान क्षति				
२	बाढी	२०७१-०४-३०	ओराली	१३ घर आंशिक क्षति		१ लाख क्षति		
२	बाढी	२०७१-०५	सोनहा	६० घरभित्रको धान क्षति		प्रति घर १० कुइन्टल धान क्षति		
२	रोगकिरा	२०७१-०५-१५	अम्मरपूर			५% क्षति		२० बिघा धान क्षति

२	वन्यजन्तु आक्रमण	२०७१-०६-०२	सोनहा			चितुवाले ५ बाख्रा ३ सुँगुर मारेको		
२	वन्यजन्तु आक्रमण	२०७१-०६-०५	अम्मरपूर			१०% क्षति		१० बिघा धान क्षति
२	वन्यजन्तु आक्रमण	२०७१-०७-०२	राजवरा			१० % क्षति		८ बिघा धान क्षति
२	वन्यजन्तु आक्रमण	२०७१-०७-२८	सोनहा			९ बाख्रा २ सुँगुर मारेको		
२	शितलहर	२०७१-०९-१५				८% क्षती		१० बिघा आलुमा क्षति
२	वन्यजन्तु आक्रमण	२०७१-१०-२०	कोठिया			१० बाख्रा, ४ सुँगुर मारेको		
२	वन्यजन्तु आक्रमण	२०७२	खैरेनी			५% क्षति १० बाख्रा २ सुँगुर मारेको		६ बिघा धान २ बिघा गहुँ
२	वन्यजन्तु आक्रमण	२०७२	गंगापतुवा			२५ घरपालुवा जनावर मारेको		
२	हुरीबतास	२०७२-०१-१८	राजवरा	स्कूलको तीन उडायो (१२ पाता)	२० घरको पाता तीन उडायो			
२	आगलागी	२०७२-०२-०६	अम्मरपूर					५ हेक्टर वन क्षति
२	बाढी	२०७२-०५	खैरेनी	१५ घरको प्रति ८ कुइन्टल धान क्षति		२ लाखको क्षति		

२	वन्यजन्तु आक्रमण	२०७२-०५-०८	सोनहा			५ बाख्रा १० कुइन्टल धान क्षति		१० कट्टा मकै क्षति १० %
२	वन्यजन्तु आक्रमण	२०७२-०५-११	सोनहा			८ बाख्रा २ सुँगुर क्षति		
२	रोगकिरा	२०७२-०६-०२	राजवरा			२% धान क्षति, १० % तरकारी क्षति		३ बिघा धान क्षति १ बिघा तरकारी क्षति
२	वन्यजन्तु आक्रमण	२०७२-०६-०५	राजवरा			१०% क्षति		१० बिघा धान क्षति
२	बाढी	२०७२-०६-०७	अम्मरपूर	३० घर २ दिन डुबान (३० घरको धान प्रतिघर ८ कुइन्टल धान क्षति)		१००% क्षति		५ पोखरीको माछा क्षति
२	वन्यजन्तु आक्रमण	२०७२-०६-१८	राजवरा			५% धान क्षति ५% गहुँ क्षति ३५ हाजर रकम क्षति ५ बाख्रा मारेको		६ बिघा धान क्षति २ बिघा गहुँ क्षति ५ बाख्रा क्षति
२	वन्यजन्तु आक्रमण	२०७२-०६-२८	अम्मरपूर			५% क्षति		८ बिघा धान क्षति
२	शितलहर	२०७२-०९-१५	कोठिया			५० % क्षति		१ बिघा आलु क्षति
२	शितलहर	२०७२-१०-१०	राजवरा			५% क्षति		५ बिघा आलु क्षति
२	वन्यजन्तु आक्रमण	२०७२-११-०५	कोठिया			४ बाख्रा १० कुखुरा मारेको		

२	वन्यजन्तु आक्रमण	२०७३	खैरेनी			१५ बाख्रा १० सुँगुर मारेको		
२	आगलागी	२०७३-०२-१०	राजवरा					१० हेक्टर वन क्षति
२	वन्यजन्तु आक्रमण	२०७३-०५-०६	अम्मरपूर			५% क्षति		५ बिघा धान क्षति
२	शितलहर	२०७३-०५-१२	राजवरा			५% आलु ३% टमाटर क्षति		७ बिघा आलु १ बिघा टमाटर
२	सर्प दंश	२०७३-०५-१२	राजवरा				मान्छे घाइते	
२	वन्यजन्तु आक्रमण	२०७३-०५-२५	राजवरा			१० % क्षति		१ बिघा धान क्षति
२	वन्यजन्तु आक्रमण	२०७३-०६-०२	सोनहा			८ बाख्रा ३ सुँगुर मारेको		
२	वन्यजन्तु आक्रमण	२०७३-०६-०८	सोनहा			१० बहरा ४ सुँगुर मारेको		
२	वन्यजन्तु आक्रमण	२०७३-१०-०५	कोठिया			५ बाख्रा ३ सुँगुर मारेको		
२	शितलहर	२०७३-१०-१४	अम्मरपूर			१५% क्षति		२ बिघा आलु क्षति
२	आगलागी	२०७३-११-१३	कोठिया	१ गोठ		१० हजार क्षति		
२	वन्यजन्तु आक्रमण	२०७४	राजवरा			१०% धान १५% गहुँ क्षति		८ बिघा धान क्षति ५ बिघा गहुँ क्षति
२	आगलागी	२०७४-०१-०८	अम्मरपूर					८ हेक्टर वन क्षति

२	आगलागी	२०७४-०१-२८	राजवरा	३ गोठ ३ घरको १ भान्सा १ टवा		३ लाख क्षति		
२	हुरीबतास	२०७४-०३	अम्मरपूर	४ गोठ भत्काएको				
२	बाढी	२०७४-०४-२२	ओराली	३ घर क्षति		१ लाख क्षति		
२	रोगकिरा	२०७४-०५-१४	अम्मरपूर			५% क्षति		२० बिघा धान क्षति
२	वन्यजन्तु आक्रमण	२०७४-०५-२०	सोनहा			१० बाख्रा ५ कुखुरा ३ सुँगुर मारेको		
२	वन्यजन्तु आक्रमण	२०७४-०५-२८	सोनहा			५ बाख्रा २ सुँगुर चितुवाले मारेको		
२	रोगकिरा	२०७४-०६-१२	सोनहा			१०% क्षति		४ बिघा धान क्षति
२	वन्यजन्तु आक्रमण	२०७४-०६-१३	अम्मरपूर			५% क्षति		३ बिघा धान क्षति
२	रोगकिरा	२०७४-०६-२५	राजवरा			६% क्षति		९ बिघा धान क्षति
२	सर्प दंश	२०७४-०७-१५	राजवरा				मान्छे घाइते	
२	वन्यजन्तु आक्रमण	२०७४-१०-१५	कोठिया			१२ बाख्रा २ राँगा घाइते ३ सुँगुर मारेको		
२	शितलहर	२०७४-११-०२	कोठिया			१०% क्षति		२ बिघा आलु क्षति
२	बाढी	२०७४-४-२०	बंगालीपूर			५% धान कमी क्षति		१० बिघा डुबान
२	वन्यजन्तु आक्रमण	२०७५	खैरेनी			१०% क्षति १५ बाख्रा १० कुखुरा २ सुँगुर मारेको		१ बिघा धान १ बिघा गहुँ

२	हुरीबतास	२०७५-०१-०५	राजवरा	१ घरको गोठको छाना सबै उडाएको			
२	हुरीबतास	२०७५-०२-२०	अम्मरपूर	घरको छाना उडायो १० घर प्रति घर २ टिन			
२	बाढी	२०७५-०४-०२	अम्मरपूर	३० घर प्रति घर ५ कुइन्टल धान क्षति			
२	बाढी	२०७५-०४-१५	ओराली		१०% क्षति		४ कट्टा धान क्षति
२	वन्यजन्तु आक्रमण	२०७५-०५-०९	अम्मरपूर		५% क्षति		मकैं बाली धान बाली २ बिघा क्षति
२	वन्यजन्तु आक्रमण	२०७५-०५-२८	सोनहा		१५ बाख्रा १० सुँगुर मारेको		
२	वन्यजन्तु आक्रमण	२०७५-०६	राजवरा		२०% क्षति		४ बिघा धान क्षति
२	वन्यजन्तु आक्रमण	२०७५-०६-२०	सोनहा		६ बाख्रा १ सुँगुर चितुवाले मारेको		
२	वन्यजन्तु आक्रमण	२०७५-०६-२०	अम्मरपूर		५ % क्षति		३ बिघा धान क्षति
२	रोगकिरा	२०७५-०७-२५	अम्मरपूर		५ % क्षति		१० बिघा धान क्षति
२	शितलहर	२०७५-०९-१०	राजवरा				३ बिघा आलु क्षति
२	शितलहर	२०७५-०९-१५	राजवरा		१५% क्षति		१० बिघा आलु १ बिघा टमाटर

स्थानीय विपद् तथा जलवायु उत्थानशील योजना-मधुवन नगरपालिका, बर्दिया

२	शितलहर	२०७५-११-०२	कोठिया			१० % आलु ५% टमाटर क्षति		२ बिघा आलु क्षति १० कट्टा टमाटर क्षति
२	सर्प दंश	२०७५-११-०४	राजवरा				घाइते भएको	
२	वन्यजन्तु आक्रमण	२०७५-११-०५	कोठिया			१० बाख्रा ३ गाई ५ सुँगुर मारेको		
२	वन्यजन्तु आक्रमण	२०७६	गंगापतुवा			१५ वटा घर पालुवा क्षति		
२	आगलागी	२०७६-०२-१६	राजवरा					५ हेक्टर वान क्षति
२	वन्यजन्तु आक्रमण	२०७६-०५-१८	अम्मरपूर			१५%		४ बिघा धान नस्ट
२	सर्प दंश	२०७६-०५-२०	गंगापतुवा				मनिराम मृत्यु	
२	रोगकिरा	२०७६-०६-१०	अम्मरपूर			१५% नस्ट		१० बिघा धान क्षति
२	वन्यजन्तु आक्रमण	२०७६-०६-२०	राजवरा			५% धान क्षति		५ बिघा धान क्षति
२	रोगकिरा	२०७६-०७	राजवरा			१०% क्षति		१२ बिघा धान क्षति
२	वन्यजन्तु आक्रमण	२०७६-०७-१५	सोनहा			९ बाख्रा ३ सुँगुर २० कुखुरा चितुवाले मारेको		
२	शितलहर	२०७६-१०-०५	अम्मरपूर			२०% नस्ट		५ बिघा आलु नस्ट
२	वन्यजन्तु आक्रमण	२०७७	खैरेनी			१०% धान ५% गहुँ २० बाख्रा १० सुँगुर मारेको		५ बिघा मुसुरो क्षति
२	आगलागी	२०७७	गंगापतुवा					८० हेक्टर क्षति

२	शितलहर	२०७७	गंगापतुवा			३०% क्षति		५ बिघा आलु
२	वन्यजन्तु आक्रमण	२०७७	गंगापतुवा			३५ वटा घरपालुवा जनावर मारेको		
२	आगलागी	२०७७-०१-०४	अम्मरपूर			सबै साना साना बिरुवा नस्ट		४ हेक्टर
२	आगलागी	२०७७-०१-१०	कोठिया					५ हेक्टर वन क्षति
२	हुरीबतास	२०७७-०२-०७	बंगालीपूर, सुन्दरपूर	बिजुली पोल ५ वटा ढलाएको		५० हजार क्षती		
२	सडक दुर्घटना	२०७७-०३-१२	ओराली			दल बहादुर थारु, होम् बहादुर थारु ८० हजार उपचार खर्च	बाइक- बाइक दुर्घटना २ जना घाइते	
२	बाढी	२०७७-०४-१२	ओराली	२ घर क्षति		३ लकज क्षति		
२	रोगकिरा	२०७७-०५	खैरेनी			१०% क्षति		१०० बिघा धान क्षति
२	वन्यजन्तु आक्रमण	२०७७-०५-२०	सोनहा			२० बाख्रा १५ सुँगुर क्षति		
२	सडक दुर्घटना	२०७७-०६-०९	ओराली			उपचार खर्च ५० हजार (बाइक र एम्बुलेन्स)	१ जना घाइते	
२	रोगकिरा	२०७७-०६-१०	सोनहा			१०% क्षति		३ बिघा धान क्षति
२	रोगकिरा	२०७७-०६-१०	अम्मरपूर			१५% नस्ट		१० बिघा धान वाली क्षति
२	वन्यजन्तु आक्रमण	२०७७-०६-२५	अम्मरपूर	हात्तीले ५ घर भत्काएको		१५% धान क्षति, १२ बाख्रा ५ सुँगुर मारेको		३ बिघा धान क्षति

२	वन्यजन्तु आक्रमण	२०७७-०७-२१	सोनहा (बारका)			१० बाख्रा २ सुँगुर १५ कुखुरा चितुवाले मारेको		
२	शितलहर	२०७७-०९-०२	सोनहा			२०% आलु, ५% टमाटर क्षति		४० कट्टा आलु क्षति १० कट्टा टमाटर क्षति
२	वन्यजन्तु आक्रमण	२०७७-०९-१५	कोठिया			८ बाख्रा ६ गाई घाइते गोरु ५ हजार उपचार खर्च		
२	शितलहर	२०७७-०९-१६	कोठिया			५०% क्षति		२ बिघा आलु
२	शितलहर	२०७७-१०-०५	राजवरा			२५% क्षति		१० बिघा आक्लु + टमाटर क्षति
२	असिना	२०७७-११	खैरेनी			२०% क्षति		६ बिघा मुसुरो क्षति
२	सडक दुर्घटना	२०७७-११-०१	खैरेनी			१ लाख क्षति	१ जना घाइते साइकल + हाइस	
२	वन्यजन्तु आक्रमण	२०७७-११-०९	कोठिया			१५ हजार उपचार खर्च	सिता परियार घाइते	
२	आगलागी	२०७७-११-२०	कोठिया	१ घरको भान्सा र गोठ क्षति (खडक बा. थापा)		३० हजार क्षति		
२	असिना	२०७७-११-२५	राजवरा			२०% क्षति		नकाटेको तोरी ५ बिघा क्षति १ बिघा तरकारी क्षति
२	वन्यजन्तु आक्रमण	२०७७-१२	राजवरा			२०% क्षति		१० बिघा धान , १० बिघा गहुँ , ४ बिघा मकै

२	वन्यजन्तु आक्रमण	२०७८	खैरेनी			१०% क्षति १५ बाख्रा ५ सुँगुर		१ बिघा धान १० कट्टा गहुँ
२	वन्यजन्तु आक्रमण	२०७८	खैरेनी			२०% क्षति		२ बिघा धान २बिघा मकै क्षति
२	वन्यजन्तु आक्रमण	२०७८	गंगापतुवा			४० वटा घरपालुवा जनावर क्षति		
२	हुरीबतास	२०७८-०१-१४	ओराली	१ घरको सबै छाना उडाएर आगो लग्यो		३ लाखको क्षति		
२	आगलागी	२०७८-०१-२५	राजवरा		बिरुवाको क्षति			३० हेक्टर बिरुवा
२	वन्यजन्तु आक्रमण	२०७८-०१-२८	सोनहा			५०%क्षति		१ बिघा मकै क्षति
२	आगलागी	२०७८-०२	असारी+गणेश सामुदायिक वन					३० हेक्टर असारी वन क्षति २८ हेक्टर गणेश वन क्षति
२	महामारी	२०७८-०२-०६	अम्मरपूर				फुलपतु (निधन)	थारु
२	आगलागी	२०७८-०२-१०	कोठिया					१५ हेक्टर वन क्षति
२	रोगकिरा	२०७८-०२-१०	सोनहा			पूर्ण क्षति		३ बिघा खुर्सानी क्षति
२	वन्यजन्तु आक्रमण	२०७८-०२-१२	कोठिया			१२ बाख्रा ४ गाई ३ भैँसी घाइते		

२	हुरीबतास	२०७८-०२-१३	अम्मरपूर	घरको सबै टिनउडायो		१५ घरको टिन उडायो (३ पाता टिन)		
२	आगलागी	२०७८-०२-१५	अम्मरपूर			१० लाख बिरुवा नस्ट		२ हेक्टर
२	असिना	२०७८-०२-१७	अम्मरपूर			१० % धान नस्ट		धानको बिउ नस्ट (१० कट्टा)
२	हुरीबतास	२०७८-०२-२०	सुन्दरपूर	बिजुली पोल ४ वटा		१०%क्षती		
२	आगलागी	२०७८-०२-३०	सगुन. सा.व.उ. सा			१० % क्षती		१ बिघा जलेको
२	वन्यजन्तु आक्रमण	२०७८-०५-०५	सोनहा			१० बाख्रा २० सुँगुरको बच्चा २५ कुखुरा क्ष मारेको		
२	वन्यजन्तु आक्रमण	२०७८-०५-०६	राजवरा	घर भत्काएर आगो लगाएको हात्तीले		१५% धान क्षति १ लाखको क्षति		१० बिघा धान क्षति
२	रोगकिरा	२०७८-०५-१५	राजवरा			५% धान क्षति		८बिघा धान क्षति
२	रोगकिरा	२०७८-०५-२५	बंगालीपूर,सुन्दरपूर			१०%		८ बिघा अन्न बालीमा क्षती
२	महामारी	२०७८-०६	राजवरा				लेख ब. थापा, सुजता दलित	
२	वन्यजन्तु आक्रमण	२०७८-०६-१५	बंगालीपूर			३०% धान क्षती		२ बिघा धन क्षती
२	रोगकिरा	२०७८-०६-२०	कोठिया			१० % उत्पादन कमी		२ बिघा क्षति

२	सडक दुर्घटना	२०७८-०६-२४	ओराली	अटो पल्टेको (सुनिल नेपाली) (अटो नं भे १ ह २००२)		५०% २२ हजार क्षति		
२	वन्यजन्तु आक्रमण	२०७८-०६-२८	अम्मरपूर			२०% धान क्षति २० बाख्रा बाघले खएको		३ बिघा धान क्षति
२	हुरीबतास	२०७८-०६-३०	कोठिया			२० % क्षति		४ बिघा क्षति
२	वन्यजन्तु आक्रमण	२०७८-०७	सोनहा					
२	हुरीबतास	२०७८-०७-०१ २०७८-०१-१२	खैरेनी	२ घरको गोठको पूर्ण क्षति (केउला थारु राम बहादुर थारु)		१०% धान क्षति		२० बिघा धान
२	बाढी	२०७८-०७-०२	बंगालीपूर			५०% धान क्षती		१० बिघा धान डुबान
२	बाढी	२०७८-०७-०२	खैरेनी			६०% क्षति		५० बिघा धान क्षति
२	बाढी	२०७८-०७-०२	राजवरा			२०% धान क्षति		२० बिघा धान क्षति
२	हुरीबतास	२०७८-०७-०२	राजवरा					धान बाली सबै सतायो
२	बाढी	२०७८-०७-०२	कोठिया			७०% क्षति		१० बिघा क्षति
२	बाढी	२०७८-०७-०२	सोनहा			५०% धान क्षति		१५ बिघा धान डुबानमा
२	बाढी	२०७८-०७-०२	सोनहा			७०% क्षति		६ बिघा धान क्षति
२	बाढी	२०७८-०७-०२	सोनहा			७०% क्षति		१०० बिघा धान क्षति
२	बाढी	२०७८-०७-०२	गंगापतुवा			५०% क्षति		४५ बिघा धान

२	बाढी	२०७८-०७-०२	ओराली	घर भत्काएको		३ लाख क्षति		५ कट्टा धान क्षति
२	बाढी	२०७८-०७-०२	अम्मरपूर			६०% धान क्षति		५० बिघा धान क्षति
२	रोगकिरा	२०७८-०७-०५	सोनहा			३०% क्षति		१ बिघा धान क्षति
२	रोगकिरा	२०७८-०७-१५	अम्मरपूर			१०% बाली नस्ट		१२० बिघा किरा लागेको
२	वन्यजन्तु आक्रमण	२०७८-०७-२६	ओराली			३ बाख्रा १ सुँगुर १२ कुखुरा मारेको		
२	सडक दुर्घटना	२०७८-०७-२८	ओराली	अटो भाचियो (लौटन थारु)		४० हजार क्षति		
२	शितलहर	२०७८-०९-२०	राजवरा			५% क्षति		५ बिघा आलु १० कट्टा टमाटर
२	वन्यजन्तु आक्रमण	२०७८-६-१५	बंगालीपूर			१ सुँगुरलाई चितुवाले क्ष मारेको		
२	वन्यजन्तु आक्रमण	२०७८-६-२०	सुन्दरपूर			५% उत्पादनमा कमी		१० कट्टा धान (बाँदर)
३	बाढी	२०४०	कोठियाघाट			४५ लाख सम्मको क्षति, ६० कुइन्टल चामल ५ कुइन्टल दाल बादीले बगाएको	४ जनाको मृत्यु नाम थाहाँ छैन	
३	बाढी	२०४०	धनौरा			घरघरमा पानी पसेर ३०० कुइन्टल धान, तोरी, मकै, गहुँ, जस्ता अन्नमा नोक्सान भएको		

३	चट्याङ्ग	२०५२-०३	धनौरा				राम कुमार थारुको मृत्यु भएको	
३	आगलागी	२०६२-०६-०३	खाता			हरिकला थापाको घर आंगो लगेर घरमा भएको अन्नबाली नोक्सान		
३	हुरीबतास	२०६३-०५	खाता			खाता गाउँ- ठाकुर थारु, दिपराज चौधरी, तुल्सी थारु टिनको छाना फालेको १०,००० खर्च, विसुराम थारु, सन्धु थारु टायलको चना फालेको ५००० खर्च		
३	वन्यजन्तु आक्रमण	२०६५ देखि २०७८ साल सम्म	भगतपूर+ओराली			बाख्रा १६ वटा बाघले खाएको १,६०,००० बराबरको नोक्सान		
३	वन्यजन्तु आक्रमण	२०६८-०६	खाता	घारमा भएको धान चामल नोक्सान घर भत्काएको		३ लाख उपचार खर्च	जोखना थारु हात्तिको आक्रमणले घाइते भएको पछि मृत्यु भएको	
३	वन्यजन्तु आक्रमण	२०६९-०८-२०	भगैरैया				पवन शाहको श्रीमती बाघको आक्रमणले मृत्यु	

३	वन्यजन्तु आक्रमण	२०६९-०९	नयाँ बस्ती			राम बहादुर सुनार, मन्दिर तमटा, राजु सुनारको हात्तीले घर भत्काएको		
३	हुरीबतास	२०७०	विपतपूर+ वण्डालीपूर			विपतपूर र वण्डालीमा ५ घर छाना फालेको		
३	बाढी	२०७१	विपतपूर+ वण्डालीपूर	विपतपूर गाउँको भित्र भएको १ वटा पुल भत्केको		प्रेम केशीको घर बगाएर २ लाख जतिको क्षति		७० बिघाको धान पूर्ण क्षति भएको
३	बाढी	२०७१	विपतपूर+ वण्डालीपूर			एमुवा थारुको घर बगाएको, फिरुलाल थारुको घर बगाएक, ३ लाख जति क्षति		
३	बाढी	२०७१	भगतपूर + ओराली					५ बिघा अन्न बालीमा नोक्सानी ३०%
३	रोगकिरा	२०७१	मुक्त कमैया+देउराली					६० बिघाको धानमा प्रत्यक वर्ष नोक्सान भएको
३	बाढी	२०७१-०५-१९	धनौरा	धनौरा गाउँ भित्र भएको ५ वटा पुल भत्केको टेप्रीताल सामुदायिक वन जाने बाटो भत्केको र धनौरा गाउँको बिजुलीको खम्बा भाच्चेको (२की.मि)				४२ बिघाको धानमा पूर्ण क्षति

३	बाढी	२०७१-०५-२२	कोठियाघाट	व्यापार किराना पसल बाढीले बगाएको सडक भत्केको		घरमा भएको अन्नबाली बगाएको		
३	बाढी	२०७१-०५-२२	खाता			खाता गाउँमा नोक्सान भएका अन्नबाली धान -१०० कुइन्टल सम्म बगाएको गहुँ २४ कुइन्टल, तोरी ३० कुइन्टल, मसुरो ४० कुइन्टल अरु घरका सामानहरु बगाएको		
३	बाढी	२०७१-०५-३०	देउराली			घरघरमा पानी पसेर २०० कुइन्टल धान, तोरी, मकै, गहुँ, जस्ता अन्नमा नोक्सान भएको		५ बिघाको धान नोक्सान भएको
३	बाढी	२०७१-०५-३०	मुक्त कमैया			घरघरमा पानी पसेर ३०० कुइन्टल धान, गहुँ, मकै, तोरी अन्नमा नोक्सान भएको		६ बिघा को धानमा पूर्ण नोक्सान भएको
३	सडक दुर्घटना	२०७२-०४	भगरैया			३० हजार उपचार खर्च	रामकुमार थारु बाइकमा घाइते भएको	
३	वन्यजन्तु आक्रमण	२०७२-०५	खाता			२० बाख्रा, ५ सुँगुर बाघले खाएको (२ लाख ५० हजार)		
३	बाढी	२०७२-०५	भगतपूर	भगतपूर गाउँ भित्रको बाटो भत्काको		भगतपूर गाउँमा २०५ घर पानी पसेर २०० कुइन्टल अन्नमा नोक्सानी		

३	बाढी	२०७२-०६-२९	भगरैया	भगरैया गुनको कल्भर्टको पुल भत्काएको ८ ओटा बाटोघाटो भत्काएको (२ कि.मि)			
३	हुरीबतास	२०७३-०२	भगतपूर	श्री जनचेतना प्राथमिक बिद्यालयको छाना फालेको		भगतपूर ७ घरको छाना फालेको	
३	सर्प दंश	२०७३-०५	भगतपूर			५० हजार उपचार खर्च	लौती थारु सर्पको तोकैले घाइते भएको
३	सडक दुर्घटना	२०७३-०७-०९	भगरैया			१ लाख ५० हजार	राम बहदुर बस गाडीमा घाइते भएको
३	सडक दुर्घटना	२०७३-०७-०९	भगरैया			५ लाख	गोबिन वाडीको बस दुर्घटनामा मृत्यु भएको
३	सडक दुर्घटना	२०७३-०७-०९	भगरैया			२ लाख	गोपाल थारु बस दुर्घटनामा घाइते भएको
३	सडक दुर्घटना	२०७३-०७-०९	भगरैया			१ लाख ५० हजार	डिल बहादुर चौधरी घाइते भएको
३	हुरीबतास	२०७३-१२	भगरैया			भगरैया गाउँमा ५५ जनाको घरको छाना फालेको	

३	शितलहर	२०७४	खाता					आलु १० बिघा मा नोक्सान २० % तोरी ३५ बिघा नोक्सान ३०%
३	वन्यजन्तु आक्रमण	२०७४	भगतपूर			२ लाख ५० हजार खर्च २ लाख उपचार खर्च	चीन्की थारु बाघको आक्रमणले घाइते अस्करिया थारु बाघको आक्रमणले घाइते	
३	हुरीबतास	२०७५	भगैरैया			नाल बहादुर त्रिवा घरको टिनको छाना फालेको		
३	सडक दुर्घटना	२०७५	धनौरा			१,५०,००० उपचार खर्च भएको	राम वचन थारु बाइकमा घाइते भएको	
३	हुरीबतास	२०७५-०१	देउराली			राजु गिरीको घरको छाना फलेको		
३	वन्यजन्तु आक्रमण	२०७५-०८	खाता			३ लाख उपचार खर्च	विष्णु बुढाथोकी बागको आक्रमणले घाइते	१० बिघा आलुमा नोक्सान २०%, तोरी ३५ बिघा ३०% नोक्सान
३	वन्यजन्तु आक्रमण	२०७५-०९	नयाँ बस्ती			बोका १ वटा मारेको		

३	आगलागी	२०७५-०९	मुक्त कमैया			राम प्रसाद थारु को घर पुरै नस्ट भएको ३ लाख क्षति	राम प्रसाद थारु आगोले घाइते भएको	
३	सडक दुर्घटना	२०७५-११-०६	भगतपूर			४५ हजार ५ सय ७५ रुपैया उपचार खर्च	ऋतु चौधरी बाइकले घाइते भएको	
३	सर्प दंश	२०७६	भगरैया			१० हजार खर्च	कृष्ण थारु घाइते भएको	
३	सडक दुर्घटना	२०७६-०२-२५	देउराली				मनोज सिंह ठकुरी मृत्यु भएको	
३	वन्यजन्तु आक्रमण	२०७६-०४(२०७० साल सम्म)	भगरैया			१५ वटा बाख्रा २ लाख सम्मको नोक्सानी, बंगुर २ (१७,०००)		
३	सडक दुर्घटना	२०७६-०४-१३	भगरैया			२ लाख ५० हजार	सुरज खनाल बाइकले घाइते भएको	
३	रोगकिरा	२०७६-०६	धनौरा					४२ बिघा धानमा नोक्सान भएको
३	सडक दुर्घटना	२०७६-०६	धनौरा			५० लाख उपचार खर्च भएको	राम कृष्ण थारु बाइकमा घाइते भएको (मेरुदण्डमा चोटपटक लागेको)	

३	सडक दुर्घटना	२०७६-०६	मुक्त कमैया			५० हजार उपचार खर्च	धनिया थारु बाइकमा घाइते भएको	
३	वन्यजन्तु आक्रमण	२०७६-०९	खाता					आलु २ बिघामा बाँदरले नोक्सान ५० %
३	शितलहर	२०७६-०९	धनौरा					३० बिघा आलुमा क्षति भएको ४०% , १२ बिघा तोरीमा क्षति भएको ४०%
३	वन्यजन्तु आक्रमण	२०७६-११	मुक्त कमैया		कृषि खेतीमा हरेक वर्षा क्षति भएको बाँदर, बाघ, हात्ती जस्ता जनावरले			
३	सडक दुर्घटना	२०७६-११-०६	भगरैया			१ लाख ५० हजार उपचार खर्च	प्रेम बहादुर घर्ति बाइकले घाइते भएको	
३	आगलागी	२०७७	विपतपूर+ वण्डालीपूर			गंगाराम थारुको घर सबै जलेर ३ लाख जति खर्च		
३	हुरीबतास	२०७७-०१	विपतपूर+ वण्डालीपूर			सुमतरानी थारुको टिनको छाना फालेको, खुशीराम थारुको टिनको छाना फलेको		
३	सडक दुर्घटना	२०७७-०१-०१	विपतपूर+ वण्डालीपूर			१ लख ५० हजार उपचार खर्च	राजकुमार परियार बाइकले घाइते	

३	आगलागी	२०७७-०१-१७	भगरैया	सम्झना सामुदायिक वनको घर जलेको		सानद शाहको घर जलेर नोक्सान		सम्झना सामुदायिक वन जलेको
३	हुरीबतास	२०७७-०२-१९	नयाँ बस्ती			तुल्सी वि. क. को घर झट्कएको, निरुता चनरा घरको छाना फालेको, मनिसा परियार घरको छाना फालेको, दिनेश वि.क. घर भत्काएको		
३	वन्यजन्तु आक्रमण	२०७७-०२-१९	भगरैया			सुगंती चौधरीको छाना फालेको		
३	हुरीबतास	२०७७-०३	देउराली			गणेश बहादुर वलीको घरको छाना फालेको		
३	वन्यजन्तु आक्रमण	२०७७-०५	मुक्त कमैया			२२ बाखा ३ लाख बराबरको क्षति, १ सुँगुर १०,००० मारेको		
३	वन्यजन्तु आक्रमण	२०७७-०५-१५	भगरैया				बिशाल वली बाघको आक्रमणले मृत्यु भएको	
३	वन्यजन्तु आक्रमण	२०७७-०६	देउराली			१ बाखा १५००० क्षति, २ सुँगुर ३२,००० मारेको		
३	सडक दुर्घटना	२०७७-०६-१६	भगरैया			३ लाख उपचार खर्च	दृष्ण योगी बाइकले घाइते	
३	सर्प दंश	२०७७-०७	विपतपूर+ वण्डालीपूर			५,००० उपचार खर्च भएको	राजकुमारी सर्पले तोकेर घाइते	

३	वन्यजन्तु आक्रमण	२०७७-०७-०५	भगरैया				गंगा खत्री बाघको आक्रमणले मृत्यु भएको	
३	वन्यजन्तु आक्रमण	२०७७-०७-११	धनौरा				दिनेश थारु र रमेश थारु को बाघको आक्रमण बाट मृत्यु भएको	
३	सडक दुर्घटना	२०७७-०७-२८	भगतपूर			६० हजार खर्च	रमेश चौधरी बाइकको दुर्घटना	
३	शितलहर	२०७७-०९	नयाँ बस्ती					आलु ३ कट्टा, तोरी २ बिघा २०% नोक्सानी
३	शितलहर	२०७७-०९	भगरैया					२ बिघा आलुमा नोक्सान ३०%
३	शितलहर	२०७७-०९	विपतपूर+ वण्डालीपूर					१० बिघा आलुमा क्षति भएको ५०%, २० बिघा तोरीमा क्षति ४०%
३	शितलहर	२०७७-०९	भगतपूर					आलु २ बिघामा क्षति ५०%, २ बिघा तोरीमा क्षति ३०%
३	सडक दुर्घटना	२०७७-१०	भगतपूर			१ लाख उपचार खर्च	सोना थारु	
३	सडक दुर्घटना	२०७७-१०-०७	भगतपूर			१८ हजार खर्च	राम भरोसे थारु सडक दुर्घटना	

३	वन्यजन्तु आक्रमण	२०७७-११	देउराली				धनि आचार्य र बाधु थारु को बाघले आक्रमण बाट मृत्यु	
३	शितलहर	२०७७-११	मुक्त कमैया					३ बिघा आलुमा क्षति भएको ५०%
३	शितलहर	२०७७-११	देउराली					२ बिघा आलुमा क्षति भएको ४०%
३	वन्यजन्तु आक्रमण	२०७८	धनौरा			१५ बाखा २ लाख, २० कुखुरा ५० हजार वार्षिक क्षति		
३	सर्प दंश	२०७८	धनौरा			१५००० उपचार खर्च भएको	जानकी थारु घाइते भएको	
३	सडक दुर्घटना	२०७८-०२	भगतपूर			२५ हजार उपचार खर्च	प्रेम थारु बाइकले घाइते भएको	
३	वन्यजन्तु आक्रमण	२०७८-०३	मुक्त कमैया			२ लाख खर्च	लालबहादुर थारु बाघको आक्रमण बाट घाइते	
३	वन्यजन्तु आक्रमण	२०७८-०३-२०	भगरैया			१५ बाखा बाघले खाएको (व्लाख सम्मको नोक्सान),	चित्र बहादुर केशी बाघको आक्रमणले मृत्यु भएको	
३	वन्यजन्तु आक्रमण	२०७८-०३-२०	नयाँ बस्ती			१ पाडो बाघले खाएको (२०,०००)		
३	वन्यजन्तु आक्रमण	२०७८-०५	भगरैया					२० कट्टा धानमा हात्तीले क्षति पुर्याउने (३०%)

३	वन्यजन्तु आक्रमण	२०७८-०५	नयाँ बस्ती					२० कट्टा धानमा हात्तीले क्षति पुर्याउने (३०%)
३	रोगकिरा	२०७८-०५	भगरैया					१०० बिघा धानमा ३०% नोक्सानी
३	रोगकिरा	२०७८-०५	नयाँ बस्ती					३ बिघामा धान २०% नोक्सानी
३	वन्यजन्तु आक्रमण	२०७८-०५	खाता			बाख्रा २५, सुँगुर ५, २ बर्षमा नोक्सान भएको		
३	हुरीबतास	२०७८-०५	धनौरा			सोखन थारुको घरको छाना फालेको		
३	सर्प दंश	२०७८-०५	मुक्त कमैया				पार्वती थारु घाइते	
३	सडक दुर्घटना	२०७८-०५-०५	भगतपूर			१ लाख ५० हजार उपचार खर्च	महेन्द्र चौधरी बाइकले घाइते	
३	सर्प दंश	२०७८-०६	भगरैया			१० हजार उपचार खर्च	लाल बहादुर त्रिवा सर्पदंशको टोकाईले घाइते	
३	वन्यजन्तु आक्रमण	२०७८-०६	कोठियाघाट			बाख्रा १० वटा बाघले खाएको, भैंसी बर्षमा ३ वटा सम्म खाएको		
३	रोगकिरा	२०७८-०६	खाता					४० बिघा धानमा रोग किराले नोक्सान ४० %
३	सडक दुर्घटना	२०७८-०६	विपतपूर+ वण्डालीपूर			३ लाख खर्च भएको	पूनम थारु बाइकले घाइते भएको	

३	रोगकिरा	२०७८-०६	भगतपूर					६ बिघा १५ कट्टा धानमा नोक्सान ५०%
३	सडक दुर्घटना	२०७८-०६-२६	खाता			९०,००० सम्म खर्च , २ लाख उपचार खर्च, ३० हजार उपचार खर्च	विदेश थारु बाइकले ठोकेर घाइते, सुबास थारु बाइकको दुर्घटना, कृष्णको नाति बाइकको दुर्घटना	
३	वन्यजन्तु आक्रमण	२०७८-०७	विपतपूर+ वण्डालीपूर			१५ बाख्रा (१५०००) बाघले खाएको		
३	रोगकिरा	२०७८-०७	विपतपूर+ वण्डालीपूर					७० बिघा धानमा नोक्सान भएको ७० %
३	बाढी	२०७८-०७-००२	खाता					९० बिघा धान मा क्षति ५०%
३	बाढी	२०७८-०७-००२	कोठियाघाट	गड्डी कुल ओडार काटेर भत्केको				
३	बाढी	२०७८-०७-०२	भगरैया	भगरैया गाउँको बाटो भत्काएको				१०० बिघा धान क्षति (५०%)
३	बाढी	२०७८-०७-०२	नयाँ बस्ती	नयाँ बस्तीको बाटो भत्काएको				३ बिघा धानमा क्षति भएको (५०%)
३	हुरीबतास	२०७८-०७-०२	भगरैया			विमला परियार घरको टिको छाना फालेको १०,००० खर्च		

३	हुरीबतास	२०७८-०७-०२	नयाँ बस्ती			देउना पुन घरको टिनको छाना फालेको, नन्दु घर्तीको टिनको छाना फलेको (२०,००० दुवै)		
३	बाढी	२०७८-०७-०२	धनौरा	सैलावान कुल भत्काएको प्रत्येक वर्ष				४२ बिघा धान मा क्षति भएको ६० %
३	बाढी	२०७८-०७-०२	विपतपूर+ वण्डालीपूर	विपतपूर गाउँको बाटो भत्केको		महेश्राम थारु घरको समान सबै भिजेको (१ लाख जतिको खर्च		७० बिघा धान नोक्सान ६०%
३	बाढी	२०७८-०७-०२	भगतपूर+ओराली	भगतपूर गाउँ भित्रको बाको (१कि.मि.) भत्केको				६ बिघा धानमा क्षति ६०%
३	हुरीबतास	२०७८-०७-०२	मुक्त कमैया	वाल बिकस केन्द्र बिधालय भत्काएको प्रत्येक वर्ष भइ रहने		गौरी थारुको घरको छाना फालेको		
३	बाढी	२०७८-०७-०२	मुक्त कमैया					७ बिघा धानमा क्षति भएको ३०%
३	बाढी	२०७८-०७-०२	देउराली					११ बिघा धान क्षति भएको ४०%
३	महामारी	२०७८-०७-११	देउराली				जीवन गुरुङ मृत्यु भएको	
३	आगलागी	२०७८-१२	भगतपूर			भूपू सैनिकको घर जलेर ५ लाख बराबरको क्षति		
३	हुरीबतास	२०७८-१२	भगतपूर			पुरणलाल थारुको घरको छाना फालेको, भगतपूर ४ वटा घर भत्काएको		

३	वन्यजन्तु आक्रमण	२०७८/२०४५	खाता					धान ५ बिघा मकैं ५ बिघा हत्तिके नोकसान
४	हुरीबतास	१/२०७३	बादरभरीया	एउटा घरमा आँपको रुख खसेर क्षति भएको	३ दिन सम्म बिजुलीको तार टुटेको	५००० को क्षति भएको		आँपको रुख एउटा खसेको
४	हुरीबतास	१/२०७५	बेलुवा	सर्जु प्रसाद थारुको १० वट टायल उडाएको		८०० को क्षति भएको		
४	हुरीबतास	१/२०७५	बेलुवा	४ वटा टायल फुटेको		३२० को क्षति		
४	आगलागी	१/२०७६	मछुवा	घरमा आगलागी (मसत राम)		२ लाखको क्षति भएको		२० विघामा क्षति
४	आगलागी	१/२०७७	शिवशक्ति + शान्ति महिला सामुदायिक वनमा					११५ हेक्टर क्षेत्रफल आगलागी भएको, २२ वटा रुख ढलेको
४	आगलागी	१/२०७८	ढोढरी			५००० बराबर आगलागीबाट परालको क्षति भएको श्री राम धारनको		अनुमानित १५० हेक्टर जंगल जलेको, ६० वटा असिना, सालको रुख जलेको
४	वन्यजन्तु आक्रमण	१/२०७८	बेलुवा			७ केजीको एउटा बाख्रा बाघको आक्रमणले क्षति		
४	सर्प दंश	१/२०७८	बेलुवा			१२ किलोको खसी		

४	आगलागी	१/२०७८	बेलुवा					१२७ हेक्टरमा आगलागी, ४ वटा सालको रुख खसेको
४	शितलहर	१०/२०६०	बादरभरीया					२८% क्षति
४	शितलहर	१०/२०६५	बादरभरीया					२५% क्षति
४	शितलहर	१०/२०७०	बादरभरीया					२०%क्षति
४	शितलहर	१०/२०७३	ढोढरी					१२ विघामा भएको आलु १०% सम्म क्षति भएको
४	शितलहर	१०/२०७४	ढोढरी					१२ विघामा भएको आलु १४% सम्म क्षति भएको
४	शितलहर	१०/२०७५	ढोढरी					१२ विघामा भएको आलु १५% सम्म क्षति भएको
४	शितलहर	१०/२०७६	ढोढरी					१२ विघामा भएको आलु ५०% सम्म क्षति भएको
४	शितलहर	१०/२०७६				अनुमानित ५२ क्विन्टल आलु क्षति भएको		अनुमानित १९० कठामा क्षति भएको
४	शितलहर	१०/२०७६	बादरभरीया					१२%क्षति
४	शितलहर	१०/२०७६	माचड					६ बिघामा ५५% क्षति

स्थानीय विपद् तथा जलवायु उत्थानशील योजना-मधुवन नगरपालिका, बर्दिया

४	शितलहर	१०/२०७६	बेलुवा					६ बिघामा ३०% आलु, टमाटरमा क्षति भएको
४	शितलहर	१०/२०७७	ढोढरी					१२ बिघामा भएको आलु १०% सम्म क्षति भएको
४	शितलहर	१०/२०७७	मछुवा			१०६ क्विन्टल आलु क्षति भएको		२१२ कठामा क्षति भएको
४	शितलहर	१०/२०७७	बादरभरीया					५५ बिघामा शितलहरले क्षति
४	शितलहर	१०/२०७७	माचड					७ बिघामा २% क्षति
४	शितलहर	१०/२०७७	मधुवन					५ बिघाको ३०% आलु शीतलहरको कारणले क्षति, ५ बिघामा १५% खुर्सानी शीतलहरको कारणले क्षति
४	शितलहर	१०/२०७७	बेलुवा					५ बिघामा २०% आलु, टमाटरमा क्षति भएको
४	सडक दुर्घटना	१०/६/२०७८	ढोढरी			साइकल मर्मत गर्न २००० सम्मको लागत खर्च	एक जना मानिस घाइते भएको, १,५०,०००	

						सम्मको उपचार खर्च	
४	सडक दुर्घटना	१०/६/२०७८	बेलुवा			५ केजीको भेडालाई जिपले मारेको, २५०० को क्षति	
४	वन्यजन्तु आक्रमण	१२/१०/२०७६				१७ केजिको एउटा बाख्रा बाघले मारेको	
४	वन्यजन्तु आक्रमण	१२/११/२०७२				१५ केजीको एउटा बाख्रा बाघले मारेको	
४	सडक दुर्घटना	१४/७/२०७८				२५ हजार बराबरको औषधी गरेको एउटा व्यक्ति घाइते हुँदा	
४	सडक दुर्घटना	१५/१/२०७६	मधुवन			१५००००को उपचार खर्च	१ जना घाइते
४	रोगकिरा	१५/६/२०७६	बसन्ता				२२० विघामा २०% धानमा रोगकिराद्वारा क्षति भएको
४	वन्यजन्तु आक्रमण	१६/७/२०७८	बसन्ता			१५ केजीको एउटा सुंगुर बाघले मारेको	
४	वन्यजन्तु आक्रमण	१७/१२/२०६९				३७ केजीको ३ वटा बाख्रा बाघले मारेको	
४	सडक दुर्घटना	१९/११/२०७७	ढोढरी				एक जना घाइते भएको, ४-५

							लाखको उपचार खर्च	
४	हुरीबतास	२/२०७२	माचड	१ घर टिन सहित उडेको, २ कटेज उडेको, मेर बहादुरको घर उडेको		५०००० को क्षति, १ लाखको क्षति		
४	सर्प दंश	२/२०७५	बादरभरीया			उपचार खर्च १० हजार	२ जना घाइते	
४	हुरीबतास	२/२०७६	मछुवा	५ वट घरको छाना उडाएको		२५०००को क्षति भएको		अनुमानित २० वटा रुख भाँचिएको
४	हुरीबतास	२/२०७६	बादरभरीया	२ वटा घरको छाना उडाएको		३५ हजारको क्षति भएको		
४	सर्प दंश	२/२०७६	बादरभरीया			उपचार खर्च १५ हजार	३ जना घाइते	
४	हुरीबतास	२/२०७६	बेलुवा	आँपको रुख घरमा खसेको, ९ वटा टायलको क्षति		७२० को खर्च		एउटा आँपको रुख घरमा खसेको
४	हुरीबतास	२/२०७६	बेलुवा	दिलकुमारी घर्ती मगरको घरको छाना क्षति भएको		७०००० मर्मतको क्षति भएको		
४	आगलागी	२/२०७७	बादरभरीया			परालमा आगो लागेर ३५०० को क्षति भएको		
४	हुरीबतास	२/२०७८	ढोढरी	एउटा घरको छाना उडाएर क्षति भएको				
४	आगलागी	२/२०७८	शिवशक्ति शान्ति महिला सा.ब.					२० वटा रुख जलेको, जंगल भरि आगलागी, २३७ हेक्टर क्षेत्रफल

४	सर्प दंश	२/२०७८	मछुवा			५० हजार		
४	सर्प दंश	२/२०७८	मछुवा			३० हजार		
४	सर्प दंश	२/२०७८	मछुवा			१२ हजार		
४	आगलागी	२/२०७८	बादरभरीया					१२० हेक्टरमा आगलागी, १० वटा धौठी, असिना, सालको रुख जलेको
४	आगलागी	२/२०७८	माचड					७० हेक्टरमा आगलागी
४	हुरीबतास	२/२०७८	बेलुवा					सरस्वती सामुदायिक वनमा १५ वटा साल, धौठीको रुख ढलेको
४	डुवान	२/६/२०७७	बेलुवा					१२० बिघामा ४०% धान क्षति भएको
४	बाढी	२/६/२०७८	मछुवा					१३५ विघामा २०% डुवान भएर धन क्षति भएको
४	बाढी	२/६/२०७८	बादरभरीया					३८% बाली क्षति भएको
४	हुरीबतास	२/६/२०७८	माचड	एउटा घरको छाना उडाएको, सुंगुरको खोर उडाएको		४० हजार को क्षति, ५ हजारका क्षति		९ वटा सालको रुख खसेको

४	बाढी	२/६/२०७८	मधुवन					८० बिघामा १५% धान क्षति भएको
४	रोगकिरा	२०/६/२०७७	बसन्ता					२२० विघामा ३०% धानमा रोगकिराद्वारा क्षति भएको
४	आगलागी	२०४६	बादरभरीया	एउटा घर जलेको		८ वटा बाख्रा जलेको, घरको ३५ हजारको क्षति भएको		
४	रोगकिरा	२०६३	बादरभरीया					७% धानको बिउमा क्षति
४	हुरीबतास	२०६३	माचड			२५००० को क्षति, उपचार खर्च १५००००	डल्फ चढेको कारणले १ जना घाइते	
४	सडक दुर्घटना	२०६५	ढोढरी	बस घरभित्र पसेर आधा घर भत्केको		१५००० सम्मको घर मर्मत खर्च		
४	रोगकिरा	२०६५	बादरभरीया					५% धानको बिउमा क्षति
४	सर्प दंश	२०६६	माचड				१ जनाको मृत्यु	
४	हुरीबतास	२०६९	ढोढरी	२ वटा घरको छाना उडाएर क्षति भएको		१० हजार सम्मको क्षति भएको		
४	वन्यजन्तु आक्रमण	२०६९	बादरभरीया					हात्तीले १०% धानको क्षति
४	वन्यजन्तु आक्रमण	२०७०	माचड			१५ वटा बाख्रा र सुंगुर		

४	वन्यजन्तु आक्रमण	२०७०	माचड					१३० बिघामा निलगाई, बँदेल, बाँदरले २% क्षति
४	शितलहर	२०७२	ढोढरी					१२ विघामा भएको आलु १३% सम्म क्षति भएको
४	वन्यजन्तु आक्रमण	२०७३	बादरभरीया			४२ वटा बाख्रा, सुँगुर बाघले मारेको		
४	रोगकिरा	२०७३	बेलुवा					१२० बिघाको २५% बालीमा क्षति
४	सर्प दंश	२०७३	बेलुवा			८००० उपचार खर्च	१ जना घाइते	
४	वन्यजन्तु आक्रमण	२०७४	ढोढरी					१८% रोगकिराले क्षति भएको
४	वन्यजन्तु आक्रमण	२०७४	बादरभरीया			३८ वटा बाख्रा र सुँगुर मारेको		
४	रोगकिरा	२०७४	बादरभरीया					२७% धानको क्षति
४	सर्प दंश	२०७४	बेलुवा			३६००० उपचार खर्च	३ जना घाइते	
४	आगलागी	२०७५	ढोढरी					९२ हेक्टर सम्म आगलागी जंगलमा भएको
४	रोगकिरा	२०७५	ढोढरी					२०% रोगकिराले क्षति भएको

४	वन्यजन्तु आक्रमण	२०७५	बादरभरीया			२० सुंगुर, २३ बाख्रा बाघले मारेको		
४	रोगकिरा	२०७५	बादरभरीया					२८% धानको क्षति
४	वन्यजन्तु आक्रमण	२०७५	माचड			२५ वटा बाख्रा र सुंगुर मारेको		
४	वन्यजन्तु आक्रमण	२०७५	माचड					१३० बिघामा निलगाई, बँदेल, बाँदरले ३% क्षति
४	रोगकिरा	२०७५	मधुवन					८० बिघामा १०% रोगकिराले धान क्षति गरेको
४	सर्प दंश	२०७५	मधुवन			सर्पदंशले १ जनाको उपचार खर्च ५०००		
४	सडक दुर्घटना	२०७५	बेलुवा			३५००० को पारोको क्षति		
४	आगलागी	२०७६	ढोढरी					अनुमानित ९५ हेक्टर सम्म आगलागी जंगलमा भएको
४	हुरीबतास	२०७६	ढोढरी	१ घरको छाना उडाएको		अनुमानित ३० हजार सम्मको क्षति भएको		
४	हुरीबतास	२०७६	ढोढरी	१ घरको छाना उडाएको		१७ हजार सम्मको क्षति भएको		
४	वन्यजन्तु आक्रमण	२०७६	ढोढरी					२०% बालीमा रोग किराले क्षति गरेको
४	वन्यजन्तु आक्रमण	२०७६	बादरभरीया			१८ वटा सुंगुर, २५ वटा बाख्रा बाघले मारेको		

४	वन्यजन्तु आक्रमण	२०७६	बादरभरीया					५५% ६५० बिघामा गाईले धानको क्षति
४	रोगकिरा	२०७६	बादरभरीया					३०% धानको क्षति
४	वन्यजन्तु आक्रमण	२०७६	माचड	खुल्ला गाईवस्तु				१६० बिघामा ४०% बालीको क्षति भएको
४	वन्यजन्तु आक्रमण	२०७६	माचड			१९ वटा बाख्रा, ११ वटा सुंगुर बाघले मारेको		
४	वन्यजन्तु आक्रमण	२०७६	माचड					१३० बिघामा निलगाई, बँदेल, बाँदरले ३%क्षति
४	रोगकिरा	२०७६	बेलुवा					१२० बिघाको १०% बालीमा क्षति
४	सडक दुर्घटना	२०७६	बेलुवा		गाडीले बिजुलीको पोलमा ठोकेर २ दिन सम्म बत्ती नभएको			
४	वन्यजन्तु आक्रमण	२०७७	ढोढरी			५० वटा बाख्रा, सुंगुर क्षति भएको; वर्षेनी ५० वटा जनावरको क्षति		
४	आगलागी	२०७७	ढोढरी					१०० हेक्टर सम्मको आगलागीबाट जंगल जलेको
४	हुरीबतास	२०७७	ढोढरी	२ वटा घरको छाना उडाएको			१६ हजारको क्षति भएको	

४	चट्याङ्ग	२०७७	मछुवा					एउटा सिरपमको रुखमा हानेको
४	सर्प दंश	२०७७	मछुवा			१२ हजार प्रति मानिस, जम्मा ७२ हजार	६ जनालाई टोकेको	क्षति भएको
४	हुरीबतास	२०७७		अनुमानित १५ वटा घरको छाना उडाएको				३५ वटा रुख ढलेको जंगलमा
४	वन्यजन्तु आक्रमण	२०७७	घर+जंगल			२६ वटा बाख्रा+सुंगुर बाघले मारेको		
४	वन्यजन्तु आक्रमण	२०७७	बादरभरीया			१० वटा सुंगुर, १५ वटा बाख्रा बाघले मारेको		
४	वन्यजन्तु आक्रमण	२०७७	बादरभरीया					६५० बिघामा धान ३५% गाईले क्षति गरेको
४	वन्यजन्तु आक्रमण	२०७७	बादरभरीया					५०% रबिको क्षति
४	रोगकिरा	२०७७	बादरभरीया					३२% धानको क्षति
४	आगलागी	२०७७	बादरभरीया					८० हेक्टरमा आजलागी, सानो बोटबिरुवा जलेको
४	वन्यजन्तु आक्रमण	२०७७	माचड			१७ वटा बाख्रा, १५ वटा सुंगुर बाघले मारेको		

४	वन्यजन्तु आक्रमण	२०७७	माचड					१३० बिघामा निलगाई, बँदेल, बाँदरले ३% बालीमा क्षति
४	वन्यजन्तु आक्रमण	२०७७	माचड	खुल्ला गाईवस्तु				१६० बिघामा ५०% बालीको क्षति भएको
४	रोगकिरा	२०७७	बेलुवा					१२० बिघाको ४०% बालीको क्षति
४	वन्यजन्तु आक्रमण	२०७८	ढोढरी			४५ वटा बाख्रा, सुंगुर, बाघले मारेको		
४	वन्यजन्तु आक्रमण	२०७८	बादरभरीया			७० वटा बाख्रा/सुंगुर बाघले मारेको		
४	वन्यजन्तु आक्रमण	२०७८	माचड			१५ वटा बाख्रा, १० वटा सुंगुर बाघले मारेको		
४	वन्यजन्तु आक्रमण	२०७८	माचड					१३० बिघामा निलगाई, बँदेल, बाँदरले ३% बालीमा क्षति
४	वन्यजन्तु आक्रमण	२०७८	माचड	खुल्ला गाईवस्तु				१६० बिघामा ४५% बालीको क्षति भएको
४	वन्यजन्तु आक्रमण	२०७८	मधुवन			वर्षेनी औसतमा १० वटा बाख्रा बाघले मारे	वर्षेनी १० वटा बाख्रा बाघको कारण क्षति	

४	वन्यजन्तु आक्रमण	२०७८	बेलुवा			वर्षभरी १५ वटा बाखरा बाघले मार्ने गरेको		१२० बिघाको १५% धान क्षति बाँदेल, बाँदर, निलगाई रब्बी १०% क्षति
४	रोगकिरा	२०७८	बेलुवा					१२० बिघाको ५% धान क्षति
४	सडक दुर्घटना	२१/६/२०७८	बेलुवा			उपचार खर्च ८००००	३ जना घाइते बाइको ठक्करबाट	
४	आगलागी	२२/२/२०७७	बादरभरीया			१५०० को क्षति भएको परालमा आगो लागेर		
४	सडक दुर्घटना	२२/७/२०७८	ढोढरी			२ लाख ३० हजार सम्मको क्षति भएको	१५ हजार सम्मको उपचार खर्च	
४	सडक दुर्घटना	२३/७/२०७८	माचड				१ जना घाइते	
४	हुरीबतास	२५/४/२०७६	बसन्ता	घरमा रुख खसेर नोक्सानी गरेको				
४	बाढी	२५/५/२०७७	बादरभरीया					८% धान डुबानमा परेर क्षति
४	हुरीबतास	२५/६/२०७८	बसन्ता					११० विघामा ५०% धानमा रोगकिराद्वारा क्षति भएको
४	आगलागी	२६/२/२०७६		आगलागी भएर एउटा घर क्षति भएको				

४	रोगकिरा	२६/६/२०७८	बसन्ता					२२० विघामा २५% धानमा रोगकिराद्वारा क्षति भएको
४	आगलागी	२७/२/२०७८						५ हेक्छलमा आगलागी भएर क्षति भएको
४	हुरीबतास	२८/१२/२०७७	बादरभरीया	८ वटा घरको छाना उडाएको		१ लाखको क्षति भएको, प्रति घर १८ हजार		
४	वन्यजन्तु आक्रमण	२८/३/२०७७	बसन्ता			१६ लम्बरको एउटा सुंगुर र १५ केजीको एउटा बाख्रा बाघले मारेको		
४	सर्प दंश	२८/५/२०७८					एउटा महिला सर्पको टोकाईबाट क्षति भएको	
४	बाढी	२९-२/५/२०७९						शिवशक्ति वनको ३७ हेक्टर कटानि भएको
४	वन्यजन्तु आक्रमण	३-७/२०७८	बादरभरीया					६५० बिघामा ३०% गाईले क्षति गरेको
४	हुरीबतास	३/२/२०७७	माचड	बोइलर र बाख्रा खोर		१५००००को क्षति, १०००० को क्षति		
४	हुरीबतास	३/२/२०७७	माचड					२५ वटा सालको रुख खसेको
४	सर्प दंश	३/२०७३	ढोढरी					१ जनाको मृत्यु

४	वन्यजन्तु आक्रमण	३/२०७८	बेलुवा			५ केजीको एउटा पाठो बाघले मारेको		
४	हुरीबतास	३/६/२०७८	मछुवा	एउटा घरमा रुख खसेर भत्केको		१० हजारको क्षति		असिनाको रुख एउटा खसेको
४	सडक दुर्घटना	३/८/२०७६	ढोढरी			३०००को बाख्रा बाघले मारेको		
४	वन्यजन्तु आक्रमण	४/२०७७	ढोढरी					२५% बालीमा रोग किराले क्षति गरेको
४	बाढी	४/२०७७		२ वटा घरमा पानी जम्मा भएको				
४	रोगकिरा	४/२०७७				५५ किन्डलको क्षति		३७ विघामा गोभि किराले क्षति गरेको
४	वन्यजन्तु आक्रमण	४/२०७८	ढोढरी					३०० विघामा १५% रोगकिराले क्षति गरेको (जोडि किरा/गथारो)
४	रोगकिरा	४/२०७८	मछुवा			अनुमानित २५ वटा बाख्रा र सुंगुर, १ गोरू (१००००)		
४	वन्यजन्तु आक्रमण	४/२०७८	बेलुवा			१५ केजीको ३ वटा भेडा बाघले मारेको		
४	हुरीबतास	५/१/२०७७	बसन्ता	५ वटा घरको छाना उडाएर क्षति भएको				
४	हुरीबतास	५/१२/२०७६	माचड					१२ वटा साल र असिनाको रुख खसेको

४	वन्यजन्तु आक्रमण	५/२०६३	मछुवा					हात्तिले अनुमानित २ विघामा क्षति गरेको
४	रोगकिरा	५/२०७३	माचड					२२% बालीमा क्षति
४	रोगकिरा	५/२०७४	माचड					३०% बालीमा क्षति
४	आगलागी	५/२०७४	माचड			१३००००को भैंसी जलेर क्षति भएको, २ वटा बाख्रा ३००००को क्षति, ५५००००को अटो आगलागीबाट क्षति भएको		
४	सर्प दंश	५/२०७५	ढोढरी			३०००० खर्च	२ जना घाइते	
४	बाढी	५/२०७५	मछुवा	५ वटा घरमा एक दिन पानी जम्मा भएको		अनुमानित १२ क्विन्टलको धान क्षति भएको		
४	रोगकिरा	५/२०७५	माचड					२५% बालीमा क्षति
४	सर्प दंश	५/२०७५	बेलुवा			२४००० उपचार खर्च	२ जना घाइते	
४	सर्प दंश	५/२०७६	ढोढरी			७०००० खर्च	४ जना घाइते	
४	सर्प दंश	५/२०७६	मछुवा				१ जना मान्छे मरेको	
४	रोगकिरा	५/२०७६	माचड					१६० बिघामा ४५% बालीमा क्षति भएको
४	सर्प दंश	५/२०७६	बेलुवा			उपचार खर्च २००००	१ जना घाइते	

४	सर्प दंश	५/२०७७	ढोढरी			४५००० उपचार खर्च	३ जना घाइते	
४	सर्प दंश	५/२०७७	बादरभरीया			उपचार खर्च प्रति मानिसको १० हजार	२ जना घाइते	
४	रोगकिरा	५/२०७७	माचड					१६० बिघामा २५% बालीमा क्षति भएको
४	सर्प दंश	५/२०७७	बेलुवा			उपचार खर्च २००००	१ जना घाइते	
४	सर्प दंश	५/२०७८	ढोढरी			उपचार खर्च १५०००	एक जना सर्पको टोकाइले घाइते भएको	
४	वन्यजन्तु आक्रमण	५/२०७८	माचड			उपचार खर्च ६०००	बाघको आक्रमणबाट घाइते	
४	रोगकिरा	५/२०७८	माचड					१६० बिघामा ५% बालीमा क्षति भएको
४	सर्प दंश	५/२०७८	मधुवन			सर्पदंशले १ जनाको उपचार खर्च ३०००	१ जना घाइते	
४	वन्यजन्तु आक्रमण	५/२०७८	बेलुवा			१५ केजीको २ बाख्रा बाद्धको आक्रमणले क्षति		
४	सर्प दंश	५/२०७८	बेलुवा			३५०००को उपचार खर्च	२ जना घाइते	
४	रोगकिरा	६/२०७६	मधुवन					८० बिघामा ३०% धानमा रोगकिराले क्षति गरेको

४	रोगकिरा	६/२०७८	मधुवन					८० बिघामा ५% बालीमा रोगकिराले क्षति गरेको
४	वन्यजन्तु आक्रमण	७/१२/२०७७				१३ केजीको एउटा गर्भवती बाख्रा बाघले मारेको		
४	रोगकिरा	७/२०७६	मछुवा			२४०० क्विन्टल धान क्षति भएको		८० विघामा धान फौजी किराले क्षति गरेको, ३५ विघामा गेभी किराले क्षति, चना + मत्रमा
४	बाढी	७/२०७८	बादरभरीया					१०% धान डुबानमा परेर क्षति
४	हुरीबतास	८/१/२०६८	बादरभरीया	एउटा घरमा पिपलको रुख खसेर क्षति भएको	४ वटा बिजुलीको पोल टुटेर ४ दिन सम्म बिजुली नभएको	३५०० को क्षति भएको		एउटा पिपलको रुख ढलेको
४	चट्याङ्ग	८/२/२०४५	बादरभरीया					२ वटा सालको रुखमा हानेको
४	सडक दुर्घटना	८/२०७६	ढोढरी			एक लाखको भैंसीलाई ट्रिपरले मारेर क्षति भएको		
४	वन्यजन्तु आक्रमण	९/६/२०७८	माचड				२ जना घाइते बाघको आक्रमणले	

४	वन्यजन्तु आक्रमण	१/७/२०७८	ढोढरी			२००००० सम्मको उपचार खर्च	२ आमा छोरी बाघको आक्रमणले घाइते भएको	
४	सडक दुर्घटना	१/७/२०७८	ढोढरी			१९००० बाइकको क्षति भएको	२ जना घाइते भएको	
५	शितलहर	प्रत्येक साल	शक्तिपुर					५ बिगाहामा लगाएको तरकारी नास हुँदा ५ लाख बराबरको क्षती
५	वन्यजन्तु आक्रमण	प्रत्येक साल	शान्तिपुर			५० बिगाहा जमिमनाप्रत्येक साल २ लाख बराबरको बालीमा क्षती		
५	शितलहर	प्रत्येक साल	शान्तिपुर			१५ बिगाहको तरकारी क्षती हुँदा ३ लाख बराबरको क्षती		
५	रोगकिरा	प्रत्येक साल				१५० बिगाहामा लगाएको बालीमा ३ लाख बराबरको क्षती		
५	वन्यजन्तु आक्रमण	प्रत्येक साल	कृष्णनगर टोल			१२ वटा बाख्रा मारेको		
५	शितलहर	प्रत्येक साल	कृष्णनगर टोल			२ लाख क्षति		२० बिगाहामा लगाएको आलुमा २० प्रतिशत क्षती,
५	रोगकिरा	प्रत्येक साल	कृष्णनगर टोल					बालीनालीमा करिब १० प्रतिशत क्षती
५	हुरीबतास	प्रत्येक साल	रामनगर टोल	२०० घरको छानो		४ लाख बराबरको क्षति		

५	वन्यजन्तु आक्रमण	२०७७	शक्तिपुर			उपचारमा १२ हजार खर्च	ललिसरा पुन बाघ आक्रमणले घाइते	
५	सर्प दंश	२०४३	शक्तिपुर				कर्नु खत्रीको मृत्यु	
५	बाढी	२०४४ भाद्र	कृष्णनगर टोल			२५० कुइन्टल धान नस्ट		६० बिगाहामा लगाएको धानमा क्षती
५	वन्यजन्तु आक्रमण	२०४५ भाद्र	कृष्णनगर टोल				कालु बुढाको छोरि चम्रिको मृत्यु	
५	सर्प दंश	२०४५/०२/२५	कृष्णनगर टोल				राम बहादुरको श्रीमतीको मृत्यु	
५	बाढी	२०५१ भाद्र	कृष्णनगर टोल			४०० कुइन्टल धान नस्ट		१५० बिगाहामा लगाएको
५	सर्प दंश	२०५४/०३/२२	शान्तिपुर			खगिसराको मृत्यु		
५	सर्प दंश	२०५५/०३/२५	शान्तिपुर			राम बहादुर नेपाली र यौना रानाको मृत्यु		
५	असिना	२०६०/१२/३०				१० बिगाहा मा लगाएको गहुँ, मसुरो, चना केराउ र तरकारी बालीमा क्षती हुँदा ५ लाख बराबरको क्षती		
५	आगलागी	२०६१ मंगसिर	रामनगर टोल			१० लाख बराबरको समान क्षती	आस्था थापाको मृत्यु, मंजु थापा र अस्विन थापा घाइते	

५	असिना	२०६२ चैत्र	कौसिलापुर			४ बिगाहामा लगाएको केराउ, चना र गहुँ क्षती हुँदा ३ लाख बराबरको क्षती		
५	वन्यजन्तु आक्रमण	२०६३ भाद्र	रामनगर टोल			२४ क्विन्टल बराबरको क्षति	२ बिगाहामा लगाएको मकै क्षती	
५	असिना	२०६४	शक्तिपुर					२० बिगाहामा लगाएको तरकारी बालि नस्ट
५	असिना	२०६४ चैत्र	कृष्णनगर टोल			गहुँ, चना, मसुरो, तोरी लगायतको बालीमा २० आठ लाख बराबरको क्षती		
५	सर्प दंश	२०६५ असार	शक्तिपुर				वर्षा ७को कालु नेपालीको मृत्यु	
५	सडक दुर्घटना	२०६७ माघ	कृष्णनगर टोल			उपचारमा २० लाख खर्च	आशिष लामिछाने घाइते	
५	बाढी	२०७१/०४/३१	रामनगर टोल	१ घर भत्केको		३० हजारको क्षती		३० बिगाहामा लगाएको धान र मकै गरि २० प्रतिशत क्षती
५	हुरीबतास	२०७२	कौसिलापुर	१ घर गोठको छानो उदाएको		१ लाख बराबरको क्षती		
५	चट्याङ्ग	२०७२ असार	रामनगर टोल	घरमा क्षती		२० हजार बराबरको क्षती	श्रीमान थारु र पोटीलाल थारु घाइते	
५	सडक दुर्घटना	२०७२ जेठ	कृष्णनगर टोल				होम बहादुर मल्लको मृत्यु	

५	सर्प दंश	२०७४ असार	शक्तिपुर			उपचारमा १२ हजार खर्च भएको	भुमिसरा घाइते	
५	सडक दुर्घटना	२०७५	कौसिलापुर				वर्षा७२को ढाटू थारु	
५	सर्प दंश	२०७५ असार	रामनगर टोल				गुञ्जन बि.क.को मृत्यु	
५	बाढी	२०७५/०३/१८	शान्तिपुर			४ वटा खसी बाघले मार्दा ६० हजार बराबरको क्षती		
५	वन्यजन्तु आक्रमण	२०७६ पौष	कौसिलापुर			बाघले ३ वटा बाख्रा र ३ वटा भेडा मार्दा ३५ हजार बराबरको क्षती		
५	शितलहर	२०७७	कौसिलापुर			२ बिगाहामा लगाएको तरकारी क्षती हुँदा २ लाख बराबरको क्षती		
५	महामारी	२०७८/०६/०५	शक्तिपुर					ओम प्रकाश नेपाली र यम कुमारी थापा मगर
५	बाढी	२०७८/०६/३१	कौसिलापुर			१० बिगाहामा लगाएको ५ लाख बराबरको धान क्षती		
५	महामारी	२०७८ जेठ	कृष्णनगर टोल				तेज बहादुर डाँगी र कर्ण बहादुर खत्रीको मृत्यु	
५	सडक दुर्घटना	२०७८/०५/२७				उपचारमा ८ लाख खर्च भएको	गोरख बहादुर हमाल ठकुरी को मृत्यु	

स्थानीय विपद् तथा जलवायु उत्थानशील योजना-मधुवन नगरपालिका, बर्दिया

५	सडक दुर्घटना	२०७८/०६/२२				७ लाख उपचार खर्च भएको	टोप बहादुर खड्का घाइते	
५	बाढी	२०७८/०६/३०	शक्तिपुर					२० बिगाहामा लगाएको धनमा क्षती हुँदा ६० कूइन्टल क्षती
५	बाढी	२०७८/०६/३०				१५३ बिगाहामा लगाएको २५०० कुन्टल धान नस्ट		
५	बाढी	२०७८/०६/३१	रामनगर टोल					६० बिगहमा लगाएको धानमा ४० प्रतिशत क्षती
५	हुरीबतास	२०७८/०६/३१	शक्तिपुर	नरबहादुर बस्नेतको कुखुरा			१०० वटा ब्रोइलर कुखुरा मर्दा ३० हजार बराबरको क्षती	
५	बाढी	२०७८/०७/०२	बरगाउँ				२५ बिगाहामा लगाएको २०० कुइन्टल धान क्षती	
६	३० वर्ष पहिले	आगलागी	.	,
६	अहिले	आगलागी	.	,
६	महामारी	कोरोना	श्रीकैडा			२० हजार बराबरको उपचार खर्च		हरिराम थारुको मृत्यु

६	बाढी	प्रत्येक वर्ष	बुद्धनगर					१०० बिघामा नोक्सान
६	रोगकिरा	प्रत्येक वर्ष	श्रीकैडा			५०% उत्पादनमा कमि		बालीमा सबै गवैरा किरा, पोके किरा लागेको
६	बाढी	प्रत्येक वर्ष	मधुवन बजार					काटेको धान क्षति ५०%
६	महामारी	२०४७	श्रीकैडा	झाडापखाला		१० हजारको क्षति	३ जना	
६	बाढी	२०५१	मधुवन बजार	घरमा भएको जनावर सबै डुबाएको	पुल, सामुदायिक भवन बगाएको	१० लाख क्षति		खेति वाली सबै नस्ट भएको
६	चट्याङ्ग	२०५३	श्रीकैडा				महाबिर र मायाको मृत्यु	
६	महामारी	२०५४	बुद्धनगर			१० लाखको नोक्सानी	भनिसरा राजि, विकास राजि शारीरिक अपाङ्ग	
६	सडक दुर्घटना	२०५६	श्रीकैडा			१ लाखको क्षति	शारीरिक असक्तता	
६	सडक दुर्घटना	२०६०	श्रीकैडा			५ लाख	शरीर अङ्गभङ्ग	
६	हुरीबतास	२०६०	श्रीकैडा	मन्दिर भत्किएको		६० हजार		

६	भुकम्प	२०६३	बुद्धनगर	अम्बर बहादुर खशी १, बोका १		२० हजार नोक्सानी		
६	वन्यजन्तु आक्रमण	२०६४	बुद्धनगर	वीर बहादुर खड्काको गोठ भित्र बाघ पसेर ५ वटा बाख्रा १ गाई खाएको		८० हजार नोक्सानी		
६	सडक दुर्घटना	२०६४	श्रीकैडा			२० हजार क्षति	शारीरिक असक्तता, आँखामा चोट लागेको	
६	वन्यजन्तु आक्रमण	२०६५	बुद्धनगर	रत्न वलीको १ खसी, १ बाख्रा, बाघले खाएको		२० हजारक नोक्सान		
६	सुख्खा खडेरी	२०६७-०६	श्रीकैडा			६०%ले आर्थिक क्षति		१०० बिघाको बिउ राखेको बिउ राखेको सबै सुकेको
६		२०६८-११-०९	श्रीकैडा	विकास निर्माण कार्य आकस्मिक मृत्यु		१० हजार क्षति	बुद्धराम थारु १ जनाको मृत्यु	
६	आगलागी	२०७०	बुद्धनगर			६ हजारको नोक्सान		१ बिघाको परल जलेको
६	भुकम्प	२०७१-०१-१२	श्रीकैडा	मन्दिर भत्केको		१ लाखको क्षति		
६	सुख्खा खडेरी	२०७२	बुद्धनगर					१० बिघा जग्गा बिउ राखेको नोक्सानी
६	भुकम्प	२०७२	बुद्धनगर	टंक बहादुर वलीको घर भत्किएको		३ लाखको आर्थिक क्षति		

६	भुकम्प	२०७२	बुद्धनगर	ठगीराम थारुको छत चर्केको		२ लाखको मर्मत खर्च		
६	भुकम्प	२०७२	मधुवन बजार	घर चर्किएको				
६	हुरीबतास	२०७३	बुद्धनगर		मन्दिरको टहरो भत्काको			
६	सर्प दंश	२०७३	श्रीकैडा			१५ हजार क्षति	एन्जल चौधरी घाइते	
६	चट्याङ्ग	२०७३	मधुवन बजार				१ जना मान्छेको मृत्यु	
६	हुरीबतास	२०७३	श्रीनगर	घरको टाइल उडाएको		३० हजारको क्षति		
६	हुरीबतास	२०७४	बुद्धनगर	खड्क बहादुर राजीको पुरै घरको टाइल उडाएको		२ लाखको खर्च मर्मत		
६	हुरीबतास	२०७४	बुद्धनगर	मानसिङ सार्कीको घर भत्काएको इट्टाको भित्ता भत्केको		१ लाख ५० हजार मर्मत खर्च		
६	हुरीबतास	२०७४	बुद्धनगर	तिलक राजी घरको छाना उडाएको		९० हजारको मर्मत खर्च		
६	सुख्खा खडेरी	२०७४	श्रीकैडा			६ लाखको क्षति		मसुर्को चना केरु सबै नस्ट
६	हुरीबतास	२०७४	मधुवन बजार					रुख ढलेको

६	सडक दुर्घटना	२०७४	श्रीनगर +चट्टा			८ लाख बराबरको क्षति ढाडको मेरुदण्ड भाचिएको	रामु नेपाली बाइकले ठक्कर दिँदा घाइते शारीरिक अपाङ्ग	
६	सडक दुर्घटना	२०७५	बुद्धनगर			३ लाख को नोक्सानी	हरिहर सापकोटा घाइते	
६	वन्यजन्तु आक्रमण	२०७५	मधुवन बजार			१ लाखको क्षति		बादरले खेति वाली मकैं सबै नस्ट गरेको
६	हुरीबतास	२०७५	श्रीनगर			६० हजार बराबरको क्षति		
६	सडक दुर्घटना	२०७६	मधुवन बजार			१ लाख जतिको क्षति	१ जना मानिस घाइते	
६	हुरीबतास	२०७६	श्रीनगर			२० हजारको क्षति		
६	वन्यजन्तु आक्रमण	२०७६-०८	मधुवन बजार	२ वटा खसी बाघले खाएको		३५ हजारको क्षति		
६	वन्यजन्तु आक्रमण	२०७६-११	श्रीकैडा			१५ हजार क्षति		
६	शितलहर	२०७७	बुद्धनगर			१ लाखको क्षति		२ बिघा जग्गा मा आलु र टमाटर नोक्सानी
६	वन्यजन्तु आक्रमण	२०७७	श्रीकैडा	बंगुर बाख्रा खाएको रामसिंह थारु		१० हजारको क्षति		
६	सडक दुर्घटना	२०७७	मधुवन बजार			४ लाखको क्षति	सहिल्को चोरको ढाडको मेरुदण्ड भाचिएको	

६	हुरीबतास	२०७७-०१-३०	श्रीकैडा	घरको टिन उदाएको र घरको बन्न ढलेको लोक राज परियार		१ लाख ५० हजार क्षति		
६	सडक दुर्घटना	२०७७-०३	मधुवन बजार			१ लाखको क्षति	३ जना मानिसलाई चोट लागेको	
६	आगलागी	२०७७-०८-०५	श्रीकैडा			५००० नाराबको क्षति		१५ कट्टाको परालमा आगलागी
६	सडक दुर्घटना	२०७७-०८-२९	मधुवन बजार			८ लाख उपचार खर्च, ५ लाख मृतकलाई दिएको	घटना स्थलमा १ जनाको मृत्यु अरु घाइते	
६	वन्यजन्तु आक्रमण	२०७७-११	श्रीकैडा			४५००० को बाख्रा बाघले खाएको		
६	महामारी	२०७८	बुढनगर				मनु भण्डारीको मृत्यु	
६	महामारी	२०७८	मधुवन बजार				कोरोनको कारण मदन भण्डारी र कर्ण ब. खत्रीको मृत्यु	
६	सडक दुर्घटना	२०७८	श्रीनगर			१ लाख उपचार खर्च	नैनसरा सुनारको खुट्टा भाचिएको	
६	सडक दुर्घटना	२०७८-०१	मधुवन बजार			२ लाखको उपचार खर्च	१ जना घाइते १ जना बच्चाको मृत्यु	
६	विधुतिय दुर्घटना	२०७८-०३	मधुवन बजार			३ लाख खर्च	सुदिप बस्याल र नेत्र ब. हमाल शारीरिक अपाङ्ग भएको	

६	सर्प दंश	२०७८-०५	श्रीनगर			१५ हजार उपचार खर्च	१ जना घाइते	
६	सडक दुर्घटना	२०७८-०५-३०	श्रीकैडा			१ लाख	हात भाचिएको सुभास चन्द थारु	
६	सर्प दंश	२०७८-०६	बुद्धनगर			२० हजारको क्षति	सन्तोस राजी घाइते	
६	सडक दुर्घटना	२०७८-०६-२०	बुद्धनगर			१ लाख ७५ हजारको क्षति	लिल बहादुर खत्री शारीरिक अपाङ्ग	
६	बाढी	२०७८-०७-०२	बुद्धनगर					१५० बिघा काटेको धान डुबायो, ५० बिघा नकाटेको धान डुबायो
६	बाढी	२०७८-०७-०२	श्रीकैडा					१०० बिघा नकाटेको , २० बिघा काटेको धान क्षति
६	बाढी	२०७८-०७-०२	मधुवन बजार			८० हजार बराबरको क्षति		१५ बिघा धान काटेको धान नोक्सान
६	बाढी	२०७८-०७-०२	चट्टा+कोइला भट्टी +श्रीनगर+गणतन्त्र २/३ नम टोल			६ लाख बराबरको धान क्षति , ५ लाख धानको क्षति		२० बिघा काटेको धान क्षति, १५ बिघा नकाटेको धान क्षति,
६	आगलागी	२०७८-०७-११	श्रीनगर	गोठ जलेको		२० हजारको क्षति		
७	हुरीबतास	साल	शुक्र वस्ती (नयां वस्ति गाउँ)			रु १,००,००० क्षति (रामजिवन थारू)		

स्थानीय विपद् तथा जलवायु उत्थानशील योजना-मधुवन नगरपालिका, बर्दिया

७	वन्यजन्तु आक्रमण	हरेक वर्ष	गंगा वस्ती			५० वाखा, गोरु मारेको र रू २०,००,००० बराबरको धनमाल नोक्सान भएको		२५० विघा धान, मकै, गहुं ३५% जति क्षति गरेको
७	सर्प दंश	२०३४ देखि २०६० सम्म	दशरथ वस्ती				१५० जनाको मृत्यु भएको	
७	वन्यजन्तु आक्रमण	२०३५	शुक्र वस्ती (प्रगतीबजार)				१० जनाको मृत्यु, ४ जना घाईते (बालमाया थारू, प्रितम श्रेष्ठ, सुष्मा खडेल, राम कुमार चौधरी	
७	रोगकिरा	२०४३	दशरथ वस्ती					२५% चना वालि नोक्सान भएको
७	हुरीबतास	२०४५	गंगा वस्ती	५० घर				
७	चट्याङ्ग	२०४८	दशरथ वस्ती					१ सालको रुख मरेको
७	चट्याङ्ग	२०५०	गंगा वस्ती	१ घर (टिकाराम उपाध्याय)		रू २,००,०००		१ सालको रुख तथा १ पिपलको बोट नोक्सान भएको
७	डुवान	२०५२ साउन	दशरथ वस्ती	पुष्पलाल मार्ग भत्केको, १५ घर भत्केको				१५० विघामा लगाएको कपास नोक्सान भएको, १५० विघामा लगाएको धान वाली नस्ट भएको

स्थानीय विपद् तथा जलवायु उत्थानशील योजना-मधुवन नगरपालिका, बर्दिया

७	रोगकिरा	२०५५						२०० विघामा लगाएको मसुरो, चना नोक्सान गरेको
७	असिना	२०५९	गंगा वस्ती (बोर्डर लाईन)	१ घर		१,००,०००		
७	असिना	२०६०	गंगा वस्ती	३० घरको छाना (टायलको)				१० विघामा लगाएको धान र मकै नोक्सान गरेको
७	सुख्खा खडेरी	२०६०-२०६५	गंगा वस्ती					३०० विघामा लगाएको धान वालिलाई असर गरेको
७	महामारी	२०६२	गंगा वस्ती			रु १०,००,०००	२०० जना मानिस झाडा पखालाबाट प्रभावित भएको	
७	हुरीबतास	२०६३	दशरथ वस्ती	नेपाल राष्ट्रिय आधारभुत विधालयको १० वटा टिन उडाएको				
७	हुरीबतास	२०६३	दशरथ वस्ती	१४६ घरको छाना		रु ५००००० नोक्सान		
७	हुरीबतास	२०६३ जेष्ठ १७	दशरथ वस्ती	१ घर भत्केको (डम्बर बहादुर वानियां)		रु १५०००० नोक्सान भएको		
७	शितलहर	२०६५	दशरथ वस्ती			५० वटा घरपालुवा जनावर प्रभावित भएको		

७	हुरीबतास	२०६६ चैत्र	गंगा वस्ती				१ जनाको मृत्यु भएको (पविता विक)	
७	वन्यजन्तु आक्रमण	२०६६ भाद्र	शुक्र वस्ती			उपचारमा रु २०,००० खर्च भएको	१ जना घाईते (राजेश थारू)	२ विघा धान क्षति गरेको
७	डुवान	२०६६ भाद्र	शुक्र वस्ती (प्रगती बजार खल्ला टोल)	५ घर डुवान भएको (हरि प्रसाद थारू, राम लैटन थारू, अङ्गनि थारू, रंगिलाल थारू, राजेश प्रसाद थारू), प्रगतिबजार देखि कुशुम्बा बजार जाने बाटो भत्केको		रु ३,००,००० लाख बराबरको घरमा राखेको अन्न नोक्सान भएको		३० विघामा लगाएको धान बालि नस्ट भएको
७	शितलहर	२०६६ मंसिर	शुक्र वस्ती			१५% क्षति		१५ विघामा लगाएको आलु, तोरी, चना, गोलभेडा क्षति गरेको
७	सर्प दंश	२०६८	ताराताल बोर्डर लाईन				५ जना घाईते (लालदय थारू, लक्षिराम थारू, अवतारी थारू, सुदिप थारू, ठिलिमाया श्रेष्ठ	
७	सर्प दंश	२०७४	शुक्र वस्ती (दाङ्गु टोल)				१ जना को मृत्यु (अञ्जली विक)	

७	वन्यजन्तु आक्रमण	२०७६ असोज	गंगा वस्ती तथा बोर्डर लाईन					१०० विघामा लगाएको धान हात्ति तथा छाडा गोरुले नोक्सान गर्ने गरेको
७	सर्प दंश	२०७६ देखि २०७८	शुक्र वस्ती (दाङ्गु टोल)			उपचारमा रु ३०,००० खर्च भएको		
७	सडक दुर्घटना	२०७६ फाल्गुन	ताराताल बोर्डर लाईन	२ मोटर साईकल		उपचारमा रु ७०००००	२ जना घाईते (नारायण शाही, सुरेश यादव)	
७	वन्यजन्तु आक्रमण	२०७६ भाद्र	ताराताल					३ विघामा लगाएको धान बालि नस्ट गर्ने गरेको
७	शितलहर	२०७६ माघ	गंगा वस्ती					१०० विघामा लगाएको आलु, साग सब्जि नोक्सान भएको
७	डुवान	२०७६ श्रावण	गंगा वस्ती	२ घर (शिवु ठाना मगर तथा उहाको काका)		रु २,००,०००		
७	रोगकिरा	२०७७	ताराताल			१०००००		१५ विघामा लगाएको चना, तोरी, मकै नस्ट गर्ने गरेको
७	सडक दुर्घटना	२०७७	दशरथ वस्ती				१ मृत्यु, १ घाईते (जनक देवि)	

७	सर्प दंश	२०७७ असार	गंगा वस्ती			उपचारमा रु ५०,००० खर्च भएको	२ जना घाईते (कमला सुनार र चोकलाको आमा)	
७	आगलागी	२०७७ कार्तिक	गंगा वस्ती	१ घर (ललित विकको घर)				
७	आगलागी	२०७७ पुष	शुक्र वस्ती (नयां वस्ती गाउँ)			उपचारमा रु १,००,००० खर्च भएको	१ जना घाईते (गिता थारु)	
७	वन्यजन्तु आक्रमण	२०७७ भाद्र	शुक्र वस्ती (नयां वस्ती गाउँ)					५ विघामा लगाएको धानको क्षति भएको
७	हुरीबतास	२०७७ भाद्र	शुक्र वस्ती (प्रगती बजार)	१ घर (शमशेर ब. दमाई)				
७	वन्यजन्तु आक्रमण	२०७७ भाद्र	ताराताल बोर्डर लाईन					लगभग २ विघामा लगाएको धान प्रत्येक वर्ष नस्ट गर्ने गरेको
७	रोगकिरा	२०७७ मंसिर	गंगा वस्ती					२०० विघामा लगाएको अन्न वालिमा रोगकिराले उत्पादन कम भएको
७	रोगकिरा	२०७७ मंसिर	शुक्र वस्ती					४० विघामा लगाएको चना, तोरी, मकै नोक्सान भएको
७	शितलहर	२०७७ माघ	गंगा वस्ती					६ विघामा लगाएको आलु, गोलभेंडा, तथा सिजनल तरकारी

७	सडक दुर्घटना	२०७७ माघ १० गते				उपचारमा रु २,००,००० खर्च भएको	१ जना घाईते (आरती थापा)	
७	सडक दुर्घटना	२०७७ साउन	गंगा वस्ती			औषधि उपचारमा रु ५०,००० खर्च भएको	२ मृत्यु (दुर्गा महतो र जुना चौधरी) र १ घाईते (अविक्षत विक)	
७	सर्प दंश	२०७८	ताराताल			रु २००००० उपचारमा खर्च	२ जना घाईते (टोकेको)	
७	डुवान	२०७८	शुक्र वस्ती					१० विघामा लगाएको धान नोक्सान भएको
७	वन्यजन्तु आक्रमण	२०७८ असार	गंगा वस्ती					१०० विघा धान प्रत्येक वर्ष नोक्सान हुने गरेको
७	वन्यजन्तु आक्रमण	२०७८ असोज	बोर्डर लाईन	१ घर		१,५०,०००		२० विघा धान नोक्सान
७	डुवान	२०७८ असोज	गंगा वस्ती					७०% धान वालिमा नोक्सान गरेको
७	हुरीबतास	२०७८ असोज	गंगा वस्ती					२०० विघामा लगाएको धान नोक्सान भएको
७	डुवान	२०७८ कार्तिक	ताराताल					१५ विघामा लगाएको धान नोक्सान भएको
७	सर्प दंश	२०७८ कार्तिक	गंगा वस्ती			उपचारमा रु १५,००० खर्च भएको	३ जना घाईते भएको (अन्जली विक,	

							तिन किमारी विक, सुनिता विक)	
७	वन्यजन्तु आक्रमण	२०७८ कार्तिक	गंगा वस्ती तथा वोर्डर लाईन			रु १,००,००० बराबरको पशुचौपायाको क्षति हुने		५ विधामा लगाएको धान नोक्सान भएको
७	महामारी	२०७८ कार्तिक	शुक्र वस्ती (प्रगतीबजार)				१ मृत्यु भएको (निर्मला गिरी)	
७	हुरीबतास	२०७८ कार्तिक १९	शुक्र वस्ती (प्रगती बजार)			रु ४,००० बजारको टिन नोक्सान भएको (गोविन्द गौतमको)		
७	महामारी	२०७८ जेठ (COVID-19)	गंगा वस्ती			राम बहादुर सार्कीको उपचारमा रु २,००,००० खर्च भएको	१० जना स्थानिय व्यक्तिहरु प्रभावित भएको (वितावार विक, सविता रसाईलि, गिता दर्जी, सुनकुमार लामा, दिल बहादुर सुनार, सरोज जि.सि., जस्मा विक, राम बहादुर सार्की, बले विक, सान्ति विक)	
७	महामारी	२०७८ जेठ (COVID-19)	ताराताल			रु ३००००० उपचारमा खर्च	१ मृत्यु (झुरा सिंह भण्डारी) , १ घाईते (माधव भण्डारी)	

७	महामारी	२०७८ जेठ (COVID-19)	चिन्तामुनि चोक			उपचारमा रु ७०००००	१ मृत्यु (प्रेमलाल सुनार)	
७	सडक दुर्घटना	२०७८ भाद्र	गंगा वस्ती			तारादेवी न्यौपानेको उपचारमा रु १२,००० खर्च भएको		
७	वन्यजन्तु आक्रमण	२०७८ भाद्र	शुक्र वस्ती (नयां वस्ति गाउँ)			५ बाख्रा (१ बाख्रा वरावर रु १३,००० नोक्सान)		९ विघा धान लगाएको
७	वन्यजन्तु आक्रमण	२०७८ भाद्र	ताराताल बोर्डर लाईन					३ विघामा लगाएको धान नोक्सान भएको
७	सडक दुर्घटना	२०७८ मंसिर	ताराताल			रु ३००००० उपचारमा खर्च	१ जना घाईते (महेश चौधरी)	
७	महामारी	२०७८ मंसिर	शुक्र वस्ती (प्रगतीबजार)			उपचारमा २,००,००० खर्च भएको	१ विरामि भएको (नवराज अधिकारी)	
७	सडक दुर्घटना	२०७८ मंसिर	शुक्र वस्ती (प्रगती बजार)			उपचारमा रु ३०,००० बरावर खर्च भएको	१ घाईते	
७	आगलागी	२०७८ मंसिर २५ गते	शुक्र वस्ती (प्रगती बजार)			पसल (रु १०,०००) नोक्सान		
८	विधुतिय दुर्घटना	०२/१०/२०७४	कुसुम्बा बजार (दिल बहादुर परियारको घरमा बिजुली सर्ट भएर)			दिल बहादुर परियारको पसलमा आगलागी हुँदा ३ लाख बराबरको क्षती		

८	डुवान	०५/०४/२०६२	कुसुम्बा बजार	२० घर डुवानले भत्किएको		घरमा कृषतीको सरसामान र खाद्यान्न बिग्रिएर १० लाख बराबरको		
८	वन्यजन्तु आक्रमण	१८/०४/२०७५	कुसुम्बा बजार			बाघले ४ बाख्रा र २ सुँगुर मर्दा १ लाख बराबरको क्षती		
८	वन्यजन्तु आक्रमण	२०४२-०६-१४	शिवनगर			जंगली जनावर निलगडी र बाघले ८० हजार बराबरको धान क्षति		निलगडी र बँदेलले ५ बिघाको धान खाएर क्षति
८	आगलागी	२०४५-१२-२१	बाँसपानी टोल	१ गोठमा आगलागी भएको		गोठमा राखिएको पलाई ८, चौखत ३० जाली ६० हजार बराबरको नोक्सान भएको		
८	हुरीबतास	२०४७	गणेशपूर	१०० घरधुरीको टायल, टिनको छाना फालिएको		१०० घरधुरीको आर्थिक क्षति भएको, टिन छाना खर्च ८/९ लाख खर्च		
८	हुरीबतास	२०४७	गणेशपूर		बिघलायाको छाना उडाएको	७० हजार सम्म टिनको नोक्सान		
८	हुरीबतास	२०४७	दुर्गापूर	घरको छाना	बिधालयको छाना	बिधालय क्षति ५० हजार सम्म क्षति र घर खर्च २५ हजार सम्म क्षति		
८	सर्प दंश	२०५०-०२-०३	बाँसपानी टोल			सर्पको टोकाई बाट उपचार गर्न नपाई मृत्यु	घनश्याम वलीको मृत्यु	
८	बाढी	२०५२-०४-१६	शिवनगर			५ वटा खयर र ५ वटा सालको रुख बगौडा ५ लाख बराबरको क्षति		सामुदायिक वन २५० मि सम्म जमिन कटान भएर खयर ५ र सालको ५ वटा रुख बगाएको

८	आगलागी	२०५३-११-१८	बाँसपानी टोल	१ गोठमा आगलागी भएको		गोठको काठ जलेर ३० हजार बराबरको क्षति		
८	सर्प दंश	२०५३-१२-१५	बाँसपानी टोल			२० हजार उपचार खर्च	अनिस खड्का सर्पको टोकाई बाट घाइते	
८	सर्प दंश	२०५४	दुर्गापूर			१५ हजार सम्म उपचार खर्च	वालव आचार्य सर्पदंश बाट मृत्यु भएको	
८	रोगकिरा	२०५४-(फौजी किरा, लाही किरा, गवैरा किरा)	गणेशपूर			२२० बिघाको चना, तोरी, मसुरो, सबै नस्ट आर्थिक क्षति		२२० बिघामा चना, तोरी, मसुरो, सबै नस्ट भएको काम नलाग्ने गरि
८	सर्प दंश	२०५५	दुर्गापूर			१० हजार सम्म उपचार खर्च	सर्प दंश द्वारा बसुन्धरा सिरिस को मृत्यु	
८	रोगकिरा	२०५५-११-१५	बाँसपानी टोल			१० बिघामा लाएको चना, तोरी, केराउमा लाही किरा र झुसीली किराले १ लाख बराबरको क्षति		१० बिघा जमिनमा लाएको खेति लाही किरा र झुसीली किराले क्षति
८	हुरीबतास	२०५८	गणेशपूर					खेतमा भएको धान ढले दिएको

८	रोगकिरा	२०५८-१०-०९	शिवनगर			१० बिघामा भएको चना, तोरी, केराउ, मसुरोमा झुसिल किरा लगेर १ लाख बराबरको क्षति		१० बिघामा भएको चना, तोरी, केराउ, मसुरोमा झुसिल किरा लगेर क्षति
८	आगलागी	२०५९-१२-०६	शिवनगर	कर्ण ब. खत्रीको घरमा आगलागी भएको		सामान खाद्यान्न जाली २ लाख बराबरको क्षति		
८	आगलागी	२०५९-१२-०६	शिवनगर	डिल्ली डांगीको घरमा आगलागी		घरमा रहेको सम्पति सबै नस्ट भएको करिब १ लाख सम्म क्षति		
८	सर्प दंश	२०६०	बाँसपानी टोल			२० हजार उपचार खर्च	चन्द्रा खत्री र रुपलाल खत्री सर्पको टोकाई	
८	आगलागी	२०६० बाट प्रत्येक साल	दुर्गापूर			५०/६० हजार सम्म को सालको बिरुवामा आर्थिक क्षति		बाँ जंगल आगलागी भएको (२ देखि ३ हेक्टर सम्म आगलागी)
८	बाढी	२०६०-०३-०५	बाँसपानी टोल	बादीका कारणले १० वटा घरहरू डुवान		१० घर डुवान हुँदा सबै खाद्य समान हरु बिग्रिएर २ लाख बराबरको क्षति, बाध्ले पोखरीको माछा बगौडा २५ हजार सम्मको क्षति		पोखरीमा माटो भरिएको
८	बाढी	२०६३-०७	गणेशपूर	३०-३५ घर धुरी डुवानमा परेको २० घर भत्किएको		घर भातिकियेरा धान, चामल, दाल, साधन हरु सबै बिग्रिएको		बिघामा धान नोक्सान

८	वन्यजन्तु आक्रमण	२०६४-०६-०८	शिवनगर			बाघले रतन ब. वलीको ३ वटा बाख्रा मारी ३६ हजार बराबरको क्षति		
८	चट्याङ्ग	२०६४/०२/२८	कुसुम्बा बजार			पोस्ट मार्टम गर्दा १० हजार बराबर खर्च	१ जनाको मृत्यु (डम्बर गुरुङ)	
८	वन्यजन्तु आक्रमण	२०६४/०६/२८	टि.सि.एन बस्ती			गुरुमान थारुको घरमा बाघले बंगुर र ६ वटा बाख्राको पाठापाठी मार्दा ३० हजार बराबरको क्षती		
८	सर्प दंश	२०६५	गणेशपूर			१५ हजार सम्म हस्पिटल खर्च	बिमल ठकुरीको मृत्यु भएको	
८	असिना	२०६५-११-१०	बाँसपानी टोल			धैरे असिना पर्दा चना, मुसुरो, केराउ, बोट बाट भुइँमा झारिदिएर ८० हजार बराबरको क्षति		८४ बिघाको बाली नस्ट
८	आगलागी	२०६५-१२-०९	बाँसपानी टोल	गोठ र परालको टौवामा आगलागी		विर्मा खत्रीको घर र परालको टौवामा आगलागी हुँदा २५ हजारको क्षति		
८	डुवान	२०६५/०४/१५	टि.सि.एन बस्ती	१८४ घर २ दिन सम्म डुवानमा रहेको र सम्पूर्ण अन्नपात लगायत सामग्री नस्ट भएको		प्रति घर २ लाख बराबरको क्षती		

८	वन्यजन्तु आक्रमण	२०६५/०५/१५	टि.सि.एन बस्ती			गुरुमान थारुको घरमा बाघले बंगुरको ४ वटा पाठापाठी मार्दा २० हजार बराबरको क्षती		
८	हुरीबतास	२०६६-०१-२०	बाँसपानी टोल	घरको टायल उडायो		उदय ब. खड्काको १२ हजार बाराबारको टायलको नोक्सानी		
८	आगलागी	२०६६-११-०६	बाँसपानी टोल	१ घरमा आगलागी		घरमा आगलागी हुँदा २० हजारको क्षति		
८	हुरीबतास	२०६६-११-०८	बाँसपानी टोल	घरको छाना उडायो		कुल .ब बिष्टको ६ कुइन्टल धान र चामल बिग्रिएर ३० हजार बराबरको क्षति		
८	असिना	२०६६-११-२५	बाँसपानी टोल			असिनाले केराउ, मुसुरो, चना भुइमा झारी ३० हजार बाराबारको क्षति		८४ बिघाको बाली नस्ट
८	हुरीबतास	२०६६/०१/०९	कुसुम्बा बजार	हाटबजारको टहराको टिन उडाएको		बेचन राकिएको १ लाख बराबरको समान क्षती		
८	सडक दुर्घटना	२०६७	कुसुम्बा बजार			मोटरसाइकल मर्मत र उपचार खर्च ५ लाख भएको	सुबाश बोहोराको मृत्यु भएको	
८	सडक दुर्घटना	२०६७ मंगसिर	टि.सि.एन बस्ती			मोटरसाइकल दुर्घटनामा १ लाख उपचार	रामधनी थारुको हात भाचिएको र टाउकोमा चोट लागेको	
८	आगलागी	२०६८	टि.सि.एन बस्ती	काजी थारुको घरमा आगलागी		२ लाख बराबरको क्षती		

८	रोगकिरा	२०६८	दुर्गापूर			५० बिघा बराबर मसुरो नोक्सान, ६ लाख बराबरको नोक्सान		लिसो किराले मसुरोहरु ५० बिघामा मसुरो खाद्यान्य बाली सबै नोक्सान क्षति गरिएको
८	सडक दुर्घटना	२०६८	दुर्गापूर			हरि घिमिरे मोटरसाइकल दुर्घटना ३ लाख सम्म उपचार खर्च व्यक्तिगत क्षति	मुखको प्लास्टिक सर्जरी गरि एक हात एक खुट्टा भाचिएको	
८	रोगकिरा	२०६८ साल बाट प्रतेक साल किरा लाग्ने	दुर्गापूर			२०-२५ बिघा मा छन् केराउको प्रतेक साल १० लाख सम्मको क्षति गरेको		चना केराउ बालीमा प्रतेक साल २०-२५ बिघका किराहरु नोक्सान गर्ने
८	आगलागी	२०६९	गणेशपूर	हर्क ब. ज्ञवालीको घरमा आगलागी भएको		घरको ४० हजार बराबरको नोक्सान		
८	शितलहर	२०६९	गणेशपूर			३० कुइन्टल जति आलुको बिउ नोक्सान		सितलहरले ९ बिघामा आलु नोक्सान गरेको
८	आगलागी	२०७० चैत्र	टि.सि.एन बस्ती	नाकुर थारुको घर आगलागी भएको		१ लाख ३० हजार बराबरको क्षति भएको		
८	सर्प दंश	२०७०-१२-१०	बाँसपानी टोल			३० हजार उपचार खर्च, ५० हजार उपचार खर्च	सर्पको टोकाईले पुन खत्री र कबि राम खत्री घाइते	
८	सर्प दंश	२०७१-०३-०१	बाँसपानी टोल			१५ हजार उपचार खर्च	सर्पको टोकाईले कर्ण ब. खत्री घाइते	
८	बाढी	२०७१-०४-०७	बाँसपानी टोल	घरहरुमा डुवान भएको तर नोक्सान नगरिएको				खेतमा डुवान भएको तर नोक्सान नगरेको

८	सडक दुर्घटना	२०७२	कुसुम्बा बजार			मोटरसाइकल मर्मत र उपचार खर्च १ लाख भएको	दुर्घटनामा दिनेश गुरुड घाइते भएको	
८	बाढी	२०७२	दुर्गापूर			वान जंगल बढीले गर्दा करिब १ करोड सम्म क्षति		वन जंगल कटानी बढीले २५० मि. चौडाई सम्म कटानी गरेको र २ कि.मि. सम्म कटानी गरेर रुख बिरुवामा क्षति पुराको
८	हुरीबतास	२०७२	दुर्गापूर	घरको छाना		घरको छानाको खर्च २५ देखि ५० हजार सम्म		
८	बाढी	२०७२ साल बाट हरेक साल कटानी	दुर्गापूर					वन जंगल कटानी हरेक साल ९०० मि , १०० मि सम्म कटानी
८	बाढी	२०७२-०३-३१	शिवनगर	शिवनगर कुसुम्बाघाटको झोलुङ्गे पुल नदीले बगाएको		कुसुम्बाघाटको झोलुङ्गे पुल बगाएर अनुमानित २ करोड जतिकको क्षति भएको		सामुदायिक वनको ५०० मि जमिन बाढीले कटान गरेको
८	रोगकिरा	२०७२-०६-१०	बाँसपानी टोल			३० बिघामा लगाईएको धान रोगकिराले १० लाख बराबरको क्षति		३० बिघामा लगाएको धान रोगकिराले क्षति
८	वन्यजन्तु आक्रमण	२०७२-०९-१३	शिवनगर			बाघले बाल. ब. डांगीको १ बाख्रा मारी १२ हजार बराबरको क्षति गरेको		

८	सडक दुर्घटना	२०७३	कुसुम्बा बजार			मोटरसाइकल मर्मत र उपचार खर्च २ लाख भएको	रसुल अन्सारी र ताज अन्सारीको हात खुट्टा भाचिएको	
८	आगलागी	२०७३	टि.सि.एन बस्ती	रंगिला थारुको घरमा आगलागी भएको		१० हजार बराबरको क्षती भएको		
८	शितलहर	२०७३	गणेशपुर			३० कुइन्टल आलु र ३० कुइन्टल तोरी नोक्सान		
८	सडक दुर्घटना	२०७३	दुर्गापुर गणेश मन्दिर निर			कालु कार्की मोटरसाइकलले साइकलमा हानेको ५० हजार सम्म उपचार खर्च	हातमा चोट पटक लागेको	
८	रोगकिरा	२०७३-०५-१४	शिवनगर			फौजी किराले २० बिघामा भएको धान ५ लाख बराबरको क्षति गरेको		२० बिघामा भएको धान फौजी किराले क्षति
८	सडक दुर्घटना	२०७३-०७-१९	शिवनगर			मोटरसाइकल दुर्घटना बाट खुट्टा भाचिदा करिब १ लाख सम्म को खर्चा	मोटरसाइकल दुर्घटनामा खुट्टा भाचिएको	
८	वन्यजन्तु आक्रमण	२०७३/०५/२०	टि.सि.एन बस्ती			मणि राम थारुको बंगुर बागले मर्दा २० हजार बराबरको क्षती		
८	रोगकिरा	२०७४ (शंखेकिरा)	गणेशपुर					
८	आगलागी	२०७४ फाल्गुन	गणेशपुर	राम ब. वि.क. को घर र वम ब. बि.क को गोठ जलेको		राम ब. वि. क. को खाधन्य बाली सबै नस्ट घर पनि नस्ट, वम ब. वि. क को गोठमा राखेको घर बनाउने काम हरु नस्ट		

८	वन्यजन्तु आक्रमण	२०७४-०५-२५	शिवनगर			बाघले २ वटा बाख्रा मारी १६ हजार बराबरको क्षति		
८	सडक दुर्घटना	२०७४-०८-१०	बाँसपानी टोल			मोटरसाइकल मर्मत र घाइते उपचार खर्च ३० हजार	गोपाल सुबेदी मोटरसाइकल दुर्घटनाबाट खुट्टा भाचिएको	
८	वन्यजन्तु आक्रमण	२०७४/०४/२५	टि.सि.एन बस्ती			बाघले बाख्रा मार्दा १० हजार बढ्को क्षती		
८	आगलागी	२०७५	टि.सि.एन बस्ती	जुगार थारुको घरमा आगलागी		१ लाख बराबरको क्षती		
८	सर्प दंश	२०७५	गणेशपूर			१ लाख सम्म खर्च भएको	मृत्यु भएको	
८	बाढी	२०७५	दुर्गापूर			२० बिघाको धान डुबानमा क्षति भै ५ लाख क्षति भएको		१५० बिघामा, २० बिघाको काटेको धान पानीले डुबान गरेको
८	सडक दुर्घटना	२०७५	गणेशपूर			बाइक र मान्छे उपचार खर्च १७ लाख सम्म खर्च भएको	वसन्त लामिछाने र विसाल पौडेल-मुखमा प्लास्टिक सर्जरी र हात खुट्टा दुवै भाचिएको	
८	सडक दुर्घटना	२०७५-७-१०	बाँसपानी टोल			मोटरसाइकल दुर्घटना भएर पूर्ण रुपमा क्षति ३० लाख बराबरको मर्मत र उपचार खर्च	बसन्त जैसी र विशाल जैसी , मुखको सर्जरी, हात , खुट्टा भाचिएको	

८	विधुतिय दुर्घटना	२०७५/०६/१०	कुसुम्बा बजारबाट पश्चिम			किराना पसलमा आगलागी हुँदा सामान करी ५ लाख बराबरको क्षती		
८	सडक दुर्घटना	२०७६	टि.सि.एन बस्ती			मोटरसाइकल दुर्घटनामा ६० हजार उपचार	अनिशा चौधरी र अर्चना थारुको टाउको मा चोट लागेको	
८	सडक दुर्घटना	२०७६	टि.सि.एन बस्ती			मोटरसाइकल दुर्घटनामा ६० हजार उपचार	बेदेशी थारु घाइते	
८	सडक दुर्घटना	२०७७	दुर्गापूर			शान्ति सुबेदी मोटरसाइकल दुर्घटना ३ लाख सम्म उपचार खर्च	मूख्को सर्जेरी गरेको हात भाचिएको	
८	रोगकिरा	२०७७-(फौजी किरा, लाही किरा, गवैरा किरा)	गणेशपूर			२२० बिघामा ९० बिघाको खाधन्य नस्ट		९० बिघामा चना, मसुरो, केराउ, सबै नस्ट
८	बाढी	२०७७-०६-२०	गणेशपूर			१० बिघामा रहेको धान डुबानमा हुँदा १ लाख बराबरको क्षति भएको		१० बिघामा काटेको र नकाटेको धान डुबान भइ क्षति भएको
८	हुरीबतास	२०७७-११-१८	शिवनगर	सिता डांगीको घरको ५ वटा टिन उडाएको		हावाहुरीले ५ वटा टिन उदौदा १० हजार जति खर्च		
८	हुरीबतास	२०७८	गणेशपूर	हावाहुरीले घर सबै भात्काको (नारीमा थापा मगर)		घरको छाना र खाधन सामाग्रीहरु सबै नोक्सान		

८	बाढी	२०७८-आसर देखि कार्तिक सम्म	गणेशपुर			२२० बिघामा काटेको र नकाटेको धान डुबान हुदा ५० लाख बराबरको क्षति		२२० बिघामा शान काम नै नलाग्ने गरि नोक्सान भएको
८	सडक दुर्घटना	२०७८-०३-१६	शिवनगर			मोटरसाइकल दुर्घटना हुदा व्यक्तिगत १ लाख सम्म क्षति रतन ब. क्षेत्री को	चोटपटक लागेको र शारीरिक रुपमा भिन्नि चोट भएको	
८	बाढी	२०७८-०६-०२	शिवनगर			१ बिघा बराबर ३० कुइन्टल धान नस्ट		१९३ बिघा मध्य १२० बिघामा काटेको धान नस्ट भएको
८	आगलागी	२०७८-०६-१४	बाँसपानी टोल	गोठ र परालको टौवामा आगलागी		सुरेन्द्र खड्का को गोठ अर टौवा जलेर ३० हजार बराबरको क्षति		
८	सडक दुर्घटना	२०७८-०६-१६	गणेशपुर	माधब पौडेल र बिपना खत्री		३ लाख सम्म खर्च	मुखमा चोट लागेको र टाउकोमा चोट लागेको	
८	सडक दुर्घटना	२०७८-०६-२२	बाँसपानी टोल			मोटरसाइकल दुर्घटना भएर मोटरसाइकल कुच्चिएको, ५० हजार बराबरको उपचार र मर्मत खर्च	नाम थाहाँ नभएको व्यक्तिको दुर्घटनामा खुट्टा भाचिएको	
८	वन्यजन्तु आक्रमण	२०७८/०२/०५	टि.सि.एन बस्ती			लौटन थारुको घरमा बाघले बंगुर मार्दा २५ हजारको क्षती		
८	सर्प दंश	२०७८/०२/१८	कुसुम्बा बजार			२ जनालाई टोक्दा १० हजार उपचार खर्च लागेको (सुबाश प्रधान र सबिना गुरुड-पाण्डे)		

८	आगलागी	२५०४९	गणेशपुर	कमल देबी पोखरेलको घरमा आगलागी भएको		७० हजार नगद र घर नै सबै नस्ट भएको		
९	डुबान	प्रत्येक वर्ष	कालिका टोल	३ वटा घर पानी पसेर गहुँ, धान, चामल नोक्सान (३ दिन सम्म डुबान)		२ क्विन्टल चामल प्रति घर, १० क्विन्टल धान प्रति घर, १५ क्विन्टल गहुँ प्रति घर		
९	हुरीबतास	१/२०७६	कुसुम्बादेवी सिर्जनाशिल	१३ वटा घरको छानो गएको (आंशिक रुपले), ८ वटा टायल १० वटा घरको छानो क्षति (आंशिक रुपले), एउटा घरको छानो पूर्ण क्षति (खड्क सिंह टमाटा)		४० हजारको क्षति प्रति घर ३० हजार प्रति घर ६० हजार		
९	हुरीबतास	१/२०७७	कालिका टोल	१० वटा घरको छानोको टिन फालेको (पूर्ण रुपले क्षति गरेको)		रू ५००० टिन प्रति घर		
९	सुख्खा खडेरी	१/२०७८	नवदुर्गा			५० हजारक नोक्सान (५०%)		३ विघा मास र मकै क्षति
९	सुख्खा खडेरी	१/२०७८	कालिका टोल			१ लाख नोक्सान प्रति वर्ष		२ विघा मास र मकै क्षति
९	शितलहर	१०-११/२०७७	कालिका टोल			२० लाख क्षति आलु क्षति भएको, ३ लाखको क्षति		६ विघा आलु खेती पूर्ण रुपले क्षति, २ विघा टमाटर खेती पूर्ण रुपले क्षति

९	शितलहर	१०/२०७७	नवदुर्गा			५ लाखको क्षति, ४ लाखको क्षति		७ विघा आलु खेति क्षति, १ विघा टमाटर खेती क्षति
९	शितलहर	१०/२०७७	राधाकृष्ण टोल			२० लाख बराबर आलु क्षति भएको ३ लाखको टमाटरमा क्षति		७ विघा आलु खेतीमा क्षति पूर्ण २ विघा टमाटर खेती पूर्ण रुपले क्षति
९	रोगकिरा	१०७७	नवदुर्गा			धान ३० हजार बराबरको क्षति (२५%)		धान १०० विघा फड्के फट्याङ्ग्रा
९	हुरीबतास	१२/२०७७	दुर्गा बुद्ध टोल	भक्त बहादुर थापाको १००० लिटरको पानीको ट्याङ्की उडाएर फुटाएको		५ हजारको नयाँ किन्नु भएको (Replacement गर्नुभएको)		
९	हुरीबतास	१२/२०७७	दुर्गा बुद्ध टोल	वेद प्रसाद डाङ्गीको घरको टायल ७० वटा उडाएको		२० हजारको टिन लगाएको पूर्ण मर्मत खर्च		
९	हुरीबतास	१२/२०७७	दुर्गा बुद्ध टोल	शेर बहादुर बिकको घरको एक पाखाको टिन उडाएको		३० हजारको टिन पूर्ण मर्मत खर्च		
९	हुरीबतास	१२/२०७७	दुर्गा बुद्ध टोल	विरेन्द्र थापाको घरको पुरै टायल उडाएको		५० हजारको टिन पूर्ण मर्मत खर्च		
९	हुरीबतास	१२/२०७७	दुर्गा बुद्ध टोल	गजेन्द्र पोखरेलको मिलको २ वटा पत्ता टिन उडाएको		६ हजारको टिन पूर्ण मर्मत खर्च		
९	हुरीबतास	१२/२०७७	दुर्गा बुद्ध टोल	शुरेश रानामगरको घरमा मोटोको टायल ३५० वटा उडाएको		रु १०,००० बराबरको पूर्ण मर्मत खर्च		

९	डुवान	१२/६/२०७८	कालिका टोल			१५०० क्विन्टल धान नोक्सान ५०% नोक्सान		५० विघाको धान खेती ३ दिन डुवान
९	डुवान	१५/६/२०७८	सुर्यदय टोल					१२० बिघामा काटेको धान ३ दिनसम्म डुवान, ६०-७०% क्षति भएको
९	डुवान	१६/६/२०७८	राधाकृष्ण टोल			१५०० क्विन्टल धान नोक्सान ५०% नोक्सान		५० विघाको धान खेती २ दिन डुवान
९	डुवान	१६/६/२०७८	नवदुर्गा			१७०० क्विन्टल धान नोक्सान, ४०% नोक्सान ११८ क्विन्टल चना नोक्सान		१० विघाको चना हिउँदोमा वर्षा भएर
९	डुवान	१६/६/२०७८	राधाकृष्ण टोल			१२० क्विन्टल चना नोक्सान		१० विघाको चना मसुरो पूर्ण रुपले क्षति
९	डुवान	१६/६/२०७८	कुसुम्बालेवी सिर्जनाशिल शिवशक्ति			४०० क्विन्टल क्षति(पूर्ण रुपले) ३२० क्विन्टल क्षति (पूर्ण रुपले) १००० क्विन्टल क्षती (पूर्ण रुपले)		१५ बिघाको धान बाली ३ दिन सम्म डुवान १० बिघाको धान बाली ३ दिन सम्म डुवान १०० बिघा धान बाली ७ दिनसम्म डुवान

९	सर्प दंश	२०४८	दिपक स्मृति टोल				१ मृत्यु (कृष्ण ब. दाहालको छोरा)	
९	आगलागी	२०५०	दिपक स्मृति टोल	कलावती खड्काको खरको घर जलेर पूर्ण रुपले क्षति		२० क्विन्टल धान, ५ क्विन्टल चामल, अन्य सामान १ लाख बराबरको क्षति		
९	आगलागी	२०५०	दिपक स्मृति टोल	वेल प्रास कँडेलको गोठ पूर्ण रुपले जलेको		५० हजार बराबरको क्षति		
९	सर्प दंश	२०५२	दुर्गा बुद्ध टोल				१ मृत्यु (टिका राम सुनारको छोरी)	
९	सर्प दंश	२०६०	दुर्गा बुद्ध टोल			उपचार खर्च रु ५००००	१ घाइते (देवि लाल थारु)	
९	चट्याङ्ग	२०६८	शिव पार्वती टोल				फाकु बिकको मृत्यु	
९	डुवान	२०७०	दुर्गा बुद्ध टोल	३ वटा घर पूर्ण रुपले क्षति भएको (अंभ बहादुर बस्नेत, कृष्ण बहादुर खड्का, वीर बहादुर टमटा)		घरमा ३ क्विन्टल चामल, १० क्विन्टल धान, अन्य खाद्यान्न बाली नोक्सान भएको		
९	डुवान	२०७०	दुर्गा बुद्ध टोल	पानी पसेर एउटा घरको भित्ता भत्किएको (कृष्ण बहादुर थापाको घर)		३ क्विन्टल चामल, ८ क्विन्टल धान नोक्सान भएको		

९	डुवान	२०७०	पशुपति	कैलाशपति थारुको माटोको गारोको घर भत्काएको		५० केजी चामल, २ क्विन्टल धानको नोक्सान, कैलाख थारुको घर पुर्निर्माण खर्च २ लाख		
९	डुवान	२०७०	पशुपति	रामजीवन थारुको माटोको गारोको घर भत्काएको		६० केजी चामल, २ क्विन्टल धानको नोक्सान, रामजीवन थारुको घर पुनर्निर्माण खर्च १ लाख ५० हजार		
९	सुख्खा खडेरी	२०७२	पशुपति					६० बिघामा लगाएको धान बाली ४०-५०%क्षती भएको
९	हुरीबतास	२०७५	गणेश	जनता प्राथमिक विद्यालयको २ वटा कोठाको टिक हावाले उडाएको		पुनर्निर्माणको लागि ६० हजार लागेको		
९	हुरीबतास	२०७५	गणेश	राम हिस्की मगरको घरको छानो फालेको		पुनर्निर्माणको लागि ७० हजार लागेको		
९	हुरीबतास	२०७५	गणेश	मिना बिकको घरको छानो हावाले फालेको टायलको		पुनर्निर्माणको खर्च ३० हजार		
९	वन्यजन्तु आक्रमण	२०७६	पशुपति			आशा कुमारी चौधरीको घरबाट २० केजी बराबरको खरी खोरबाट नै लागेको		

९	डुवान	२०७७	शिव पार्वती टोल	शंकर चौधरीको घरमा पानी पसेर ३ दिन सम्म डुवान		घरमा ५० केजी चामल, १ क्विन्टल धानको नोक्सान		
९	डुवान	२०७७	शिव पार्वती टोल					६० बिघामा लगाएको धान कम उत्पादन भएको
९	डुवान	२०७७						१२० बिघामा लगाएको धान ४०% ले क्षति समयमा वर्षा नभएकाले
९	रोगकिरा	२०७७	शिव पार्वती टोल					१२० विघामा लगाएको मकै, धान, चना प्रत्येक वर्ष नोक्सान
९	शितलहर	२०७७	शिव पार्वती टोल					२ बिघामा लगाएको आलु बालीमा ४०-५०% क्षति भएको
९	वन्यजन्तु आक्रमण	२०७७	नवदुर्गा			४०००को बाख्रा प्रति वर्ष		
९	वन्यजन्तु आक्रमण	२०७७	कालिका टोल	६ वटा बाख्रा प्रति वर्ष खान्छ		रू ४००० बाख्रा प्रति वर्ष		
९	रोगकिरा	२०७७	कालिका टोल			मकैमा २५ हजारको क्षति (१५%)		मकै १५ विघामा गोवारो फड्के, फट्याङ्ग्रा अमेरिकन फौजी किरा
९	रोगकिरा	२०७७	कालिका टोल			धान ३० हजार बराबरको क्षति (२५%)		धान १०० विघा फड्के, फट्याङ्ग्रा

९	वन्यजन्तु आक्रमण	२०७७	नवदुर्गा	६ वटा बाख्रा प्रति वर्ष खान्छ		रु ४००० बाख्रा मूल्य प्रतिवर्ष		
९	रोगकिरा	२०७७	नवदुर्गा			५० लाख बराबर क्षति		१० विघा चना वाली (कोशामा किरा लागेका)
९	रोगकिरा	२०७७	नवदुर्गा			मकैमा २० हजारको क्षति (१५%)		मकै १० विघा गोबारो फड्के फट्याङ्ग्रा अमेरिकन फौजी किरा
९	रोगकिरा	२०७७	राधाकृष्ण टोल			मकैमा २० हजारको क्षति (१५%)		मकै १० विघा गोबारो फड्के फट्याङ्ग्रा अमेरिकन फौजी किरा
९	वन्यजन्तु आक्रमण	२०७७	राधाकृष्ण टोल	८ वटा बाख्रा प्रति वर्ष खान्छ		रु ५००० बाख्रा प्रति वर्ष खान्छ		
९	रोगकिरा	२०७७	राधाकृष्ण टोल			५० लाख बराबर क्षति		१० विघामा चना वाली (कोशामा किरा लागेका)
९	रोगकिरा	२०७७	राधाकृष्ण टोल			धान ३० हजार बराबरको क्षति (२५%)		धान ५० विघा फड्के फट्याङ्ग्रा
९	वन्यजन्तु आक्रमण	२०७७	दिपक स्मृति टोल	१० वटा बाख्रा प्रत्येक वर्ष बाघले खान्छ		रु १०,००० बराबरको बाख्रा प्रति वर्ष खान्छ		
९	वन्यजन्तु आक्रमण	२०७७	दुर्गा बुद्ध टोल	४ वटा बाख्रा प्रत्येक वर्ष बाघले खान्छ		रु १०,००० बराबरको बाख्रा प्रति वर्ष खान्छ		
९	सुख्खा खडेरी	२०७७	दिपक स्मृति टोल			१५०० क्विन्टल धानको नोक्सान		१५० बिघाको धान ३०% क्षति भएको

९	सुखवा खडेरी	२०७७	दुर्गा बुद्ध टोल			२० सय क्विन्टल धान नोक्सान		५० बिघा धानको पूर्ण रुपले क्षति
९	शितलहर	२०७७	दिपक स्मृति टोल					२ बिघा लगाएको आलु ३०% क्षति
९	शितलहर	२०७७	दुर्गा बुद्ध टोल					१ बिघामा लगाएको आलु २५% क्षति
९	डुवान	२०७७	गणेश					३० बिघामा लागेको तोरी, चना, मसुरो २५% क्षति भएको (लाही चनाको किरा)
९	शितलहर	२०७७	गणेश					२ बिघामा लगाएको आलु ३५-५०% ले क्षति
९	रोगकिरा	२०७७	पशुपति					५० बिघामा लगाएको चना, तोरीमा ३०% नोक्सान
९	हुरीबतास	२०७८	सुर्यदय टोल	हिराबहादुर पौडेलको घरको छानो उडाएको				१ लाख पुन निर्माण खर्च
९	हुरीबतास	२०७८	सुर्यदय टोल	लालप्रसाद भुषालको गोठको टायल उडाएको				५० हजार पुन निर्माण खर्च
९	रोगकिरा	२०७८	कालिका टोल			५० लाख क्षति		१० विघा चना वाली (कोशामा किरा लाग्छ)
९	वन्यजन्तु आक्रमण	२०७८	पशुपति			बुझाउना चौधरीको घरबाट १५ केजी बराबरको सुंगुर गोठबाट लगेको		

९	डुवान	२६/४/२०७१	कालिका टोल	४ वटा गोठ पूर्ण रूपले क्षति भएको पानी पसेर		२० हजार बराबरको गोठ प्रति घर		
९	वन्यजन्तु आक्रमण	४/२०७७	कालिका टोल			६५ हजारको उपचार खर्च अझै सन्चो नभएको	१ घाइते (मिना भण्डारी)	
९	हुरीबतास	४/२०७८	राधाकृष्ण टोल	२ वटा घरको छानोको टायल २० फल्लेको (शितला कुमारी खड्का)		१४०० त्याल किन्न लागेको खर्च		
९	हुरीबतास	४/२०७८	राधाकृष्ण टोल	१० वटा घरको रुखहरू हावाले (सगुनको रुख)		एउटा रुख मूल्य १०००० प्रति बोट		
९	हुरीबतास	४/२०७८	कालिका टोल	२० वटा घरको परालको टउवा फालेको, २० वटा घरको ३० वटा सगुनको रुख भाँचेको		परालको मूल्य रु ५००० एउटा टउवाको मूल्य प्रति घर, एउटा रुखको मूल्य रु ५०००		
९	हुरीबतास	४/२०७८	नवदुर्गा	२५ वटा घरको परालको टउवा फालेका १५ वटा घरको २५ वटा सगुनको रुख भाँचेका		परालको मूल्य रु ५००० एउटा टउवाको मूल्य एउटा रुखको मूल्य रु ८०००		
९	वन्यजन्तु आक्रमण	४/२०७८	दिपक स्मृति टोल			१०० क्विन्टल धान नोक्सान		५ बिघा धानको पूर्ण रूपले नोक्सान

९	डुवान	६/२०७०	दिपक स्मृति टोल	१० वटा घरमा पानी पसेर धान, चामलको नोक्सान (३ दिन सम्म पानी पसेको) (सुद्रा मगर, कृष्ण मगर, कृष्ण बहार सुनार, माया मगर)		३ क्विन्टल चामल प्रति घर, १० क्विन्टल धान प्रति घर		
९	सडक दुर्घटना	६/२०७७	शिवशक्ति			९ लाख	१ घाइते (गौतमा वली)	
९	डुवान	६/२०७८	शिव पार्वती टोल					१२० बिघामा काटेको धान ३ दिन सम्म डुवान, ५०-६०% नोक्सान
९	हुरीबतास	६/२०७८	दिपक स्मृति टोल	२ वटा तरकारीको टनेल हावाले भत्काएको (उमेश तामाङ)		४० हजारको टनेल पूर्ण मर्मत गरेको रू १७ हजार बराबर तरकारीको बेर्नाको नोक्सान भएको		
९	सर्प दंश	६/२०७८	दुर्गा बुद्ध टोल			उपचार खर्च रू १००००	१ मृत्यु (चन्द्र ब. बिकको बुबाको मृत्यु)	
९	डुवान	६/२०७८	दिपक स्मृति टोल			१५०० क्विन्टल बराबर धान नोक्सान		१५० बिघाको धान ३ दिन सम्मको लागि डुवान ५०% क्षति
९	डुवान	६/२०७८	दुर्गा बुद्ध टोल			१५०० क्विन्टल बराबर धान नोक्सान		१५० बिघाको धान ३ दिन सम्मको लागि डुवान ५०% क्षति

स्थानीय विपद् तथा जलवायु उत्थानशील योजना-मधुवन नगरपालिका, बर्दिया

९	डुवान	६/२०७८	गणेश					५० बिघाको काटेको धान ३ दिन सम्म डुबानमा भएको, २५% सम्म क्षति भएको
९	डुवान	६/२०७८	पशुपति					७५ बिघामा लगाएको धान २ दिन सम्म डुबान (४५-५०%सम्म क्षति)
९	डुवान	९/२०७६	कालिका टोल			१२० क्विन्टल हिँउदे वाली नोक्सान		१२ विघाको चना
९	शितलहर	९/२०७७	शिवशक्ति सिर्जनशिल कुसुम्बा देवि			५०% क्षति ५०% क्षति ५० % क्षति		१ बिघा लगाएको आलुमा क्षति प्रति वर्ष १५ कठ्ठा लगाएको आलु क्षति प्रति वर्ष १५ कठ्ठा लगाएको आलु क्षति प्रति वर्ष
९	लू	९/२०७७	शिवशक्ति सिर्जनशिल कुसुम्बा देवि				२० जनालाई क्षति	

अनुसूची २: वडा स्तरीय योजना

वडा नं १

बन्यजन्तु आतंक						
क्र.सं.	व्यवस्थापनका क्रियाकलाप	अनुमानित लागत	मुख्य जिम्मेवारी	स्रोतको व्यवस्था		समय अवधि
				आन्तरीक	वाह्य	
१.	कैलाशी बन्द्रहावा देखि डल्ला बस्ती को सिमाना सम्म १५०० मि. लम्बाई को कंक्रीट पर्खाल निर्माण गर्ने	१,५०,००,०००	मधुवन नगरपालिका	वडा कार्यालय तथा नगरपालिका	संघिय/प्रदेश सरकार, बर्दिया राष्ट्रिय निकुन्ज, मध्यवर्ती सामुदायिक बन व्यवस्थापन समिति, WWF, तथा संरक्षण क्षेत्रमा कार्य गर्ने राष्ट्रिय/अन्तराष्ट्रिय गै.स.स.	२०७९/८०-८२/८३
२.	कैलासीको सिमाना देखि दुर्गानगरको सिमाना सम्म १ कि मि लामो पक्की कंक्रीटको पर्खाल निर्माण गर्ने	२,००,००,०००	मधुवन नगरपालिका	वडा कार्यालय तथा नगरपालिका	संघिय/प्रदेश सरकार, बर्दिया राष्ट्रिय निकुन्ज, मध्यवर्ती सामुदायिक बन व्यवस्थापन समिति, WWF, तथा संरक्षण क्षेत्रमा कार्य गर्ने राष्ट्रिय/अन्तराष्ट्रिय गै.स.स.	२०७९/८०-८२/८३
३.	डल्ला बस्तीको सिमाना देखि दुर्गानगरसम्म १ कि.मि. लम्बाई को पक्की कंक्रीट पर्खाल लगाउने	१,००,००,०००	मधुवन नगरपालिका	वडा कार्यालय तथा नगरपालिका	संघिय/प्रदेश सरकार, बर्दिया राष्ट्रिय निकुन्ज, मध्यवर्ती सामुदायिक बन व्यवस्थापन समिति, WWF, तथा संरक्षण क्षेत्रमा कार्य गर्ने राष्ट्रिय/अन्तराष्ट्रिय गै.स.स.	२०७९/८०-८२/८३
४.	वड्की तडुवा सिमाना देखि छोड्की तडुवा सिमाना सम्म २ कि.मि. पक्की कंक्रीट पर्खाल लगाउने	२,००,००,०००	मधुवन नगरपालिका	वडा कार्यालय तथा नगरपालिका	संघिय/प्रदेश सरकार, बर्दिया राष्ट्रिय निकुन्ज, मध्यवर्ती सामुदायिक बन व्यवस्थापन समिति, WWF, तथा संरक्षण क्षेत्रमा कार्य गर्ने राष्ट्रिय/अन्तराष्ट्रिय गै.स.स.	२०७९/८०-८२/८३
५.	दुर्गानगरसिमाना देखि छोड्की तडुवा सिमाना सम्म १ कि.मि. पक्की कंक्रीट पर्खाल लगाउने	१,००,००,०००	मधुवन नगरपालिका	वडा कार्यालय तथा नगरपालिका	संघिय/प्रदेश सरकार, बर्दिया राष्ट्रिय निकुन्ज, मध्यवर्ती सामुदायिक बन व्यवस्थापन समिति, WWF, तथा संरक्षण क्षेत्रमा कार्य गर्ने राष्ट्रिय/अन्तराष्ट्रिय गै.स.स.	२०७९/८०-८२/८३

६.	छोड्की तडुवा सिमाना देखि कुसुम्बा बजार सम्म ५०० कि.मि. पक्की कंक्रीट पर्खाल लगाउने	५०,००,०००	मधुवन नगरपालिका	वडा कार्यालय तथा नगरपालिका	संघिय/प्रदेश सरकार, बर्दिया राष्ट्रिय निकुन्ज, मध्यवर्ती सामुदायिक बन व्यवस्थापन समिति, WWF, तथा संरक्षण क्षेत्रमा कार्य गर्ने राष्ट्रिय/अन्तराष्ट्रिय गै.स.स.	२०७९/८०-८२/८३
७.	छोड्की तडुवा सिमाना देखि पत्थरबोझि सम्म ५००० कि.मि. पक्की कंक्रीट पर्खाल लगाउने	५,००,००,०००	मधुवन नगरपालिका	वडा कार्यालय तथा नगरपालिका	संघिय/प्रदेश सरकार, बर्दिया राष्ट्रिय निकुन्ज, मध्यवर्ती सामुदायिक बन व्यवस्थापन समिति, WWF, तथा संरक्षण क्षेत्रमा कार्य गर्ने राष्ट्रिय/अन्तराष्ट्रिय गै.स.स.	२०७९/८०-८२/८३
८.	कैलासीको बस्तीमा धनीराम थारुको घर आगाडी ५ वटा मचान बनाउने	५०,००,०००	मधुवन नगरपालिका	वडा कार्यालय तथा नगरपालिका	संघिय/प्रदेश सरकार, बर्दिया राष्ट्रिय निकुन्ज, मध्यवर्ती सामुदायिक बन व्यवस्थापन समिति, WWF, तथा संरक्षण क्षेत्रमा कार्य गर्ने राष्ट्रिय/अन्तराष्ट्रिय गै.स.स.	२०७९/८०-८२/८३
९.	डल्ला बस्तीमा ५ वटा मचान निर्माण साथै २ वटा नयाँ निर्माण गर्ने	२१,००,०००	मधुवन नगरपालिका	वडा कार्यालय तथा नगरपालिका	संघिय/प्रदेश सरकार, बर्दिया राष्ट्रिय निकुन्ज, मध्यवर्ती सामुदायिक बन व्यवस्थापन समिति, WWF, तथा संरक्षण क्षेत्रमा कार्य गर्ने राष्ट्रिय/अन्तराष्ट्रिय गै.स.स.	२०७९/८०-८२/८३
१०.	दुर्गानगर बस्तीमा २ वटा मचान मर्मत साथै १ वटा नयाँ निर्माण गर्ने	१०,४०,०००	मधुवन नगरपालिका	वडा कार्यालय तथा नगरपालिका	संघिय/प्रदेश सरकार, बर्दिया राष्ट्रिय निकुन्ज, मध्यवर्ती सामुदायिक बन व्यवस्थापन समिति, WWF, तथा संरक्षण क्षेत्रमा कार्य गर्ने राष्ट्रिय/अन्तराष्ट्रिय गै.स.स.	२०७९/८०-८२/८३
११.	बड्की तडुवा बस्तीमा २ वटा मर्मत तथा २ वटा नयाँ मचान निर्माण गर्ने	२०,८०,०००	मधुवन नगरपालिका	वडा कार्यालय तथा नगरपालिका	संघिय/प्रदेश सरकार, बर्दिया राष्ट्रिय निकुन्ज, मध्यवर्ती सामुदायिक बन व्यवस्थापन समिति, WWF, तथा संरक्षण क्षेत्रमा कार्य गर्ने राष्ट्रिय/अन्तराष्ट्रिय गै.स.स.	२०७९/८०-८२/८३
१२.	छोड्की तडुवा बस्तीमा २ वटा नयाँ मचान निर्माण	२,००,०००	मधुवन नगरपालिका	वडा कार्यालय तथा नगरपालिका	संघिय/प्रदेश सरकार, बर्दिया राष्ट्रिय निकुन्ज, मध्यवर्ती सामुदायिक बन व्यवस्थापन समिति, WWF, तथा संरक्षण क्षेत्रमा कार्य गर्ने राष्ट्रिय/अन्तराष्ट्रिय गै.स.स.	२०७९/८०-८२/८३
१३.	कैलासी बस्तीका विभिन्न स्थानमा २४ वटा बत्ती राख्ने	१४,४०,०००	मधुवन नगरपालिका	वडा कार्यालय तथा नगरपालिका	संघिय/प्रदेश सरकार, बर्दिया राष्ट्रिय निकुन्ज, मध्यवर्ती सामुदायिक बन व्यवस्थापन समिति, WWF, तथा संरक्षण क्षेत्रमा कार्य गर्ने राष्ट्रिय/अन्तराष्ट्रिय गै.स.स.	२०७९/८०-८२/८३

१४.	डल्ला बस्तीका विभिन्न स्थानमा २० वटा बत्ती राख्ने	१,२०,०००	मधुवन नगरपालिका	वडा कार्यालय तथा नगरपालिका	संघिय/प्रदेश सरकार, बर्दिया राष्ट्रिय निकुन्ज, मध्यवर्ती सामुदायिक बन व्यवस्थापन समिति, WWF, तथा संरक्षण क्षेत्रमा कार्य गर्ने राष्ट्रिय/अन्तराष्ट्रिय गै.स.स.	२०७९/८०-८२/८३
१५.	दुर्गानगर बस्तीका विभिन्न स्थानमा २० वटा बत्ती राख्ने	१,२०,०००	मधुवन नगरपालिका	वडा कार्यालय तथा नगरपालिका	संघिय/प्रदेश सरकार, बर्दिया राष्ट्रिय निकुन्ज, मध्यवर्ती सामुदायिक बन व्यवस्थापन समिति, WWF, तथा संरक्षण क्षेत्रमा कार्य गर्ने राष्ट्रिय/अन्तराष्ट्रिय गै.स.स.	२०७९/८०-८२/८३
१६.	वड्की तडूवा बस्तीका विभिन्न स्थानमा २० वटा बत्ती राख्ने	१,२०,०००	मधुवन नगरपालिका	वडा कार्यालय तथा नगरपालिका	संघिय/प्रदेश सरकार, बर्दिया राष्ट्रिय निकुन्ज, मध्यवर्ती सामुदायिक बन व्यवस्थापन समिति, WWF, तथा संरक्षण क्षेत्रमा कार्य गर्ने राष्ट्रिय/अन्तराष्ट्रिय गै.स.स.	२०७९/८०-८२/८३
१७.	छोड्की तडूवा बस्तीका विभिन्न स्थानमा २० वटा बत्ती राख्ने	१,२०,०००	मधुवन नगरपालिका	वडा कार्यालय तथा नगरपालिका	संघिय/प्रदेश सरकार, बर्दिया राष्ट्रिय निकुन्ज, मध्यवर्ती सामुदायिक बन व्यवस्थापन समिति, WWF, तथा संरक्षण क्षेत्रमा कार्य गर्ने राष्ट्रिय/अन्तराष्ट्रिय गै.स.स.	२०७९/८०-८२/८३
१८.	कुसुम्बा बस्तीका विभिन्न स्थानमा १० वटा बत्ती राख्ने	६०,०००	मधुवन नगरपालिका	वडा कार्यालय तथा नगरपालिका	संघिय/प्रदेश सरकार, बर्दिया राष्ट्रिय निकुन्ज, मध्यवर्ती सामुदायिक बन व्यवस्थापन समिति, WWF, तथा संरक्षण क्षेत्रमा कार्य गर्ने राष्ट्रिय/अन्तराष्ट्रिय गै.स.स.	२०७९/८०-८२/८३
१९.	सोलार तरबार मर्मत कैलाशी,डल्ला,दुर्गानगर,वड्की तडूवा,छोड्की तडूवा र कुसुम्बामा कुल ७ कि.मि.	५०,००,०००	मधुवन नगरपालिका	वडा कार्यालय तथा नगरपालिका	संघिय/प्रदेश सरकार, बर्दिया राष्ट्रिय निकुन्ज, मध्यवर्ती सामुदायिक बन व्यवस्थापन समिति, WWF, तथा संरक्षण क्षेत्रमा कार्य गर्ने राष्ट्रिय/अन्तराष्ट्रिय गै.स.स.	२०७९/८०-८२/८३
२०.	पत्थरबोझीमा कुल ५ कि.मि लम्बाइको सोलार तरबार मर्मत	३५,००,०००	मधुवन नगरपालिका	वडा कार्यालय तथा नगरपालिका	संघिय/प्रदेश सरकार, बर्दिया राष्ट्रिय निकुन्ज, मध्यवर्ती सामुदायिक बन व्यवस्थापन समिति, WWF, तथा संरक्षण क्षेत्रमा कार्य गर्ने राष्ट्रिय/अन्तराष्ट्रिय गै.स.स.	२०७९/८०-८२/८३
२१.	जङ्गली जनावरको निगरानी सहज बनाउन प्रत्येक बस्तीमा ५ वटाको दरले ठुलो टर्च लाइट वितरण गर्ने जम्मा ३५१		मधुवन नगरपालिका	वडा कार्यालय तथा नगरपालिका	संघिय/प्रदेश सरकार, बर्दिया राष्ट्रिय निकुन्ज, मध्यवर्ती सामुदायिक बन व्यवस्थापन समिति, WWF, तथा संरक्षण क्षेत्रमा कार्य गर्ने राष्ट्रिय/अन्तराष्ट्रिय गै.स.स.	२०७९/८०-८२/८३

२२	छोड्की तडूवा, वड्की तडूवा र दुर्गानगरमा एक एक वटा साइरन जडान गर्ने	३,००,०००	मधुवन नगरपालिका	वडा कार्यालय तथा नगरपालिका	संघिय/प्रदेश सरकार, बर्दिया राष्ट्रिय निकुन्ज, मध्यवर्ती सामुदायिक बन व्यवस्थापन समिति, WWF, तथा संरक्षण क्षेत्रमा कार्य गर्ने राष्ट्रिय/अन्तराष्ट्रिय गै.स.स.	२०७९/८०-८२/८३
२३.	हात्ती जस्ता जनावरले मन नपराउने भन्टा, अदुवा,बेसार,लसुन लगायतका बैकल्पिक खेती प्रवर्दन गर्ने	१०,००,०००	मधुवन नगरपालिका	वडा कार्यालय तथा नगरपालिका	संघिय/प्रदेश सरकार, बर्दिया राष्ट्रिय निकुन्ज, मध्यवर्ती सामुदायिक बन व्यवस्थापन समिति, WWF, तथा संरक्षण क्षेत्रमा कार्य गर्ने राष्ट्रिय/अन्तराष्ट्रिय गै.स.स.	२०७९/८०-८२/८३
२४.	बाली तथा पशु बिमा कार्यक्रम संचालन	१,००,००,०००	मधुवन नगरपालिका	वडा कार्यालय तथा नगरपालिका	संघिय/प्रदेश सरकार, बर्दिया राष्ट्रिय निकुन्ज, मध्यवर्ती सामुदायिक बन व्यवस्थापन समिति, WWF, तथा संरक्षण क्षेत्रमा कार्य गर्ने राष्ट्रिय/अन्तराष्ट्रिय गै.स.स.	२०७९/८०-८२/८३
२५.	जलबायु परवर्तन तथा विपद् व्यवस्थापन जस्ता बिषयमा सामुदायिक बन,महिला समूह तथा समुदायको क्षमता अभिवृद्धि तालिम आयोजना गर्ने	५,००,०००	मधुवन नगरपालिका	वडा कार्यालय तथा नगरपालिका	संघिय/प्रदेश सरकार, बर्दिया राष्ट्रिय निकुन्ज, मध्यवर्ती सामुदायिक बन व्यवस्थापन समिति, WWF, तथा संरक्षण क्षेत्रमा कार्य गर्ने राष्ट्रिय/अन्तराष्ट्रिय गै.स.स.	२०७९/८०-८२/८३
२६.	वड्की तडूवा शिव मन्दिर नजिक सार्वजनिक शौचालय निर्माण	५,००,०००	मधुवन नगरपालिका	वडा कार्यालय तथा नगरपालिका	संघिय/प्रदेश सरकार, बर्दिया राष्ट्रिय निकुन्ज, मध्यवर्ती सामुदायिक बन व्यवस्थापन समिति, WWF, तथा संरक्षण क्षेत्रमा कार्य गर्ने राष्ट्रिय/अन्तराष्ट्रिय गै.स.स.	२०७९/८०-८२/८३
बालीमा रोग किरा						
२७.	बिउ बिजन छनोट, भण्डारण र प्रगोग सम्बन्धि अभिमुखीकरण गर्ने	२,००,०००	मधुवन नगरपालिका	वडा कार्यालय तथा नगरपालिका	संघिय/प्रदेश सरकार, बर्दिया राष्ट्रिय निकुन्ज, राष्ट्रिय/अन्तराष्ट्रिय गै.स.स.	२०७९/८०-८२/८३
२८.	महिलाहरुलाई सिलाई कटाई सम्बन्धि ३ महिने तालिम संचालन गर्ने	६,००,०००	मधुवन नगरपालिका	वडा कार्यालय तथा नगरपालिका	स्थानीय तथा अन्तर्राष्ट्रिय गैर सरकारी संस्था	२०७९/८०-८२/८३
२९.	३० जना युवा लाई कम्प्युटर तालिम	६,००,०००	मधुवन नगरपालिका	वडा कार्यालय तथा नगरपालिका	स्थानीय तथा अन्तर्राष्ट्रिय गैर सरकारी संस्था	२०७९/८०-८२/८३
३०.	महिला, आमा,युवा क्लबको क्षमता अभिवृद्धि तालिम	१,००,०००	मधुवन नगरपालिका	वडा कार्यालय तथा नगरपालिका	स्थानीय तथा अन्तर्राष्ट्रिय गैर सरकारी संस्था	२०७९/८०-८२/८३

३१.	आपांगहरुलाई शिप मुलक तालिम मोबाइल मर्मत तालिम	६,००,०००	मधुवन नगरपालिका	वडा कार्यालय तथा नगरपालिका	स्थानीय तथा अन्तर्राष्ट्रिय गैर सरकारी संस्था	२०७९/८०-८२/८३
३२.	बेमौसमी तरकारी उत्पादन तालिम	१०,००,०००	मधुवन नगरपालिका	वडा कार्यालय तथा नगरपालिका	स्थानीय तथा अन्तर्राष्ट्रिय गैर सरकारी संस्था	२०७९/८०-८२/८३
३३.	ब्यबसाहिक बाखा पालन तालिम तथा माउ बाखा अनुदान	१०,००,०००	मधुवन नगरपालिका	वडा कार्यालय तथा नगरपालिका	स्थानीय तथा अन्तर्राष्ट्रिय गैर सरकारी संस्था	२०७९/८०-८२/८३
३४.	वडाले पहिचान गरेका अती बिपन्न घरधुरीका ५०० जना लाई न्यानो कपडा वितरण गर्ने शितलहरको समयमा	१०,००,०००	मधुवन नगरपालिका	वडा कार्यालय तथा नगरपालिका	स्थानीय तथा अन्तर्राष्ट्रिय गैर सरकारी संस्था	२०७९/८०-८२/८३
३५.	शितलहरबाट जोगाउने औषधी बितरण सबै समुदायका बिपन्न घरधुरीलाई	१०,००,०००	मधुवन नगरपालिका	वडा कार्यालय तथा नगरपालिका	स्थानीय तथा अन्तर्राष्ट्रिय गैर सरकारी संस्था	२०७९/८०-८२/८३
३६.	बालीमा मा लाग्ने रुग पहिचान तालिम तथा स्थानीय उपचार बिधि सम्बन्धि अगुवा कृषकको क्षमता अभिवृद्धि तालिम	१०,००,०००	मधुवन नगरपालिका	वडा कार्यालय तथा नगरपालिका	स्थानीय तथा अन्तर्राष्ट्रिय गैर सरकारी संस्था	२०७९/८०-८२/८३
३७.	गोठ सुधार तथा गोठे मल ब्यबस्थापन सम्बन्धि तालिम	१०,००,०००	मधुवन नगरपालिका	वडा कार्यालय तथा नगरपालिका	स्थानीय तथा अन्तर्राष्ट्रिय गैर सरकारी संस्था	२०७९/८०-८२/८३
३८.	आगुवा महिला कृषक लाई बालि तथा पशु रोग सम्बन्धि क्षमता अभिवृद्धि	१०,००,०००	मधुवन नगरपालिका	वडा कार्यालय तथा नगरपालिका	स्थानीय तथा अन्तर्राष्ट्रिय गैर सरकारी संस्था	२०७९/८०-८२/८३
बाढी						
३९.	छोड्की टडुवाको औरही नदीको किनारमा १५०० मि लामो ग्याबियन जाली तटबन्ध निर्माण गर्ने	१२,००,००,०००	नगरपालिका	वडा कार्यालय तथा नगरपालिका	संघिय/प्रदेश सरकार,कर्णाली/औराही नदि नियन्त्रण आयोजना	२०७९/८०-८२/८३
४०.	औरही नदी किनारमा सोमलपुर बस्ती मा १००० मिटर लम्बाईको जाली तटबन्ध निर्माण गर्ने	९०,००,०००	नगरपालिका	वडा कार्यालय तथा नगरपालिका	संघिय/प्रदेश सरकार,कर्णाली/औराही नदि नियन्त्रण आयोजना	२०७९/८०-८२/८३
४१.	औरही नदीको पत्थरबोझी गाउँको झोलुङ्गे पुल देखि दक्षिण करिब ७०० मिटर लामो तारजाली तटबन्ध निर्माण गर्ने	७०,००,०००	नगरपालिका	वडा कार्यालय तथा नगरपालिका	संघिय/प्रदेश सरकार,कर्णाली/औराही नदि नियन्त्रण आयोजना	२०७९/८०-८२/८३

४२.	पुरानो औरही नदीको दुर्गानगर गाउँ भन्दा पूर्वपट्टी २०० लम्बाईको तटबन्ध निर्माण गर्ने	३०,००,०००	नगरपालिका	वडा कार्यालय तथा नगरपालिका	संघिय/प्रदेश सरकार, कर्णाली/औराही नदि नियन्त्रण आयोजना	२०७९/८०-८२/८३
४३.	पुरानो औरही नदीको इन्द्रपुर गाउँ भन्दा पूर्वपट्टी ५०० लम्बाईको तटबन्ध निर्माण गर्ने	२५,००,०००	नगरपालिका	वडा कार्यालय तथा नगरपालिका	संघिय/प्रदेश सरकार, कर्णाली/औराही नदि नियन्त्रण आयोजना	२०७९/८०-८२/८३
४४.	कर्णाली नदी किनारको पत्थरबोझी गाउँको ललै खल्ला नजिक करिब २०० मिटर लामो तटबन्धन निर्माण गर्ने	४०,००,०००	नगरपालिका	वडा कार्यालय तथा नगरपालिका	संघिय/प्रदेश सरकार, कर्णाली/औराही नदि नियन्त्रण आयोजना	२०७९/८०-८२/८३
४५.	कर्णाली नदी किनारको पत्थरबोझी गाउँको बाबा कुटी नजिक करिब २५० मिटर लामो तटबन्धन निर्माण गर्ने	४५,००,०००	नगरपालिका	वडा कार्यालय तथा नगरपालिका	संघिय/प्रदेश सरकार, कर्णाली/औराही नदि नियन्त्रण आयोजना	२०७९/८०-८२/८३
४६.	इन्द्रपुरको सारु मगरको घर नजिकको झरणमा २५० मिटरको तटबन्ध निर्माण गर्ने	५,००,०००	नगरपालिका	वडा कार्यालय तथा नगरपालिका	संघिय/प्रदेश सरकार, कर्णाली/औराही नदि नियन्त्रण आयोजना	२०७९/८०-८२/८३
४७.	पत्थरबोझी गाउँको कुलोको निकास ब्यबस्थापन गर्ने ३०० मिटर तटबन्धन बनाउने	८,००,०००	नगरपालिका	वडा कार्यालय तथा नगरपालिका	संघिय/प्रदेश सरकार, कर्णाली/औराही नदि नियन्त्रण आयोजना	२०७९/८०-८२/८३
४८.	कुलो मर्मत तथा सफाइका लागि वडा नम्बरको सम्पूर्ण टोलको बडघरको नेतृत्वमा प्रत्येक बर्ष समुदाय स्तरमा कम्तिमा ३ पटक		नगरपालिका	वडा कार्यालय तथा नगरपालिका	समुदाय	२०७९/८०-८२/८३
४९.	पत्थरबोझीको सामुदायिक भवनको मर्मत सम्भार गर्ने	३,००,०००	नगरपालिका	वडा कार्यालय तथा नगरपालिका	स्थानीय तथा अन्तर्राष्ट्रिय गैर सरकारी संस्था	२०७९/८०-८२/८३
५०.	पत्थरबोझी गाउँको बिचमा पर्ने गरी उच्च भवन निर्माण गर्ने	२०,००,०००	नगरपालिका	वडा कार्यालय तथा नगरपालिका	संघिय/प्रदेश सरकार, स्थानीय तथा अन्तर्राष्ट्रिय गैर सरकारी संस्था	२०७९/८०-८२/८३
५१.	छोड्की टडुवा उच्च भवन निर्माण	२०,००,०००	नगरपालिका	वडा कार्यालय तथा नगरपालिका	संघिय/प्रदेश सरकार, स्थानीय तथा अन्तर्राष्ट्रिय गैर सरकारी संस्था	२०७९/८०-८२/८३
५२.	सोमलपुरको लक्ष्मण टोलमा उच्च भवन निर्माण	२०,००,०००	नगरपालिका	वडा कार्यालय तथा नगरपालिका	संघिय/प्रदेश सरकार, स्थानीय तथा अन्तर्राष्ट्रिय गैर सरकारी संस्था	२०७९/८०-८२/८३

५३.	इन्द्रपुरमा उच्च भवन निर्माण	२०,००,०००	नगरपालिका	वडा कार्यालय तथा नगरपालिका	संघिय/प्रदेश सरकार, स्थानीय तथा अन्तर्राष्ट्रिय गैर सरकारी संस्था	२०७९/८०-८२/८३
५४.	दुर्गानगरमा उच्च भवन निर्माण	२०,००,०००	नगरपालिका	वडा कार्यालय तथा नगरपालिका	संघिय/प्रदेश सरकार, स्थानीय तथा अन्तर्राष्ट्रिय गैर सरकारी संस्था	२०७९/८०-८२/८३
५५.	दुर्गानगरमा उच्च भवन निर्माण	२०,००,०००	नगरपालिका	वडा कार्यालय तथा नगरपालिका	संघिय/प्रदेश सरकार, स्थानीय तथा अन्तर्राष्ट्रिय गैर सरकारी संस्था	२०७९/८०-८२/८३
५६.	पत्थरबोझी,छोड्की टडुवा, दुर्गानगर,इन्द्रपुर,डल्ला कुसुम्बा तथा कैलासीमा उच्च धारा निर्माण गर्ने	३,००,०००	नगरपालिका	वडा कार्यालय तथा नगरपालिका	संघिय/प्रदेश सरकार, स्थानीय तथा अन्तर्राष्ट्रिय गैर सरकारी संस्था	२०७९/८०-८२/८३
५७.	छोड्की टडुवा र पत्थरबोझीमा सामुदायिक भवन निर्माण	२०,००,०००	नगरपालिका	वडा कार्यालय तथा नगरपालिका	संघिय/प्रदेश सरकार, स्थानीय तथा अन्तर्राष्ट्रिय गैर सरकारी संस्था	२०७९/८०-८२/८३
५८.	पत्थरबोझी कर्णाली नदी किनारमा २००० मिटर लम्बाई क्षेत्रमा वृक्षारोपण	५,००,०००	नगरपालिका	वडा कार्यालय तथा नगरपालिका	स्थानीय तथा अन्तर्राष्ट्रिय गैर सरकारी संस्था, सामुदायिक वन	२०७९/८०-८२/८३
५९.	पक्की मचान निर्माण पत्थरबोझी-४ वटा, सोमलपुरमा-१, छोड्की टडुवा -४ वटा, दुर्गानगरमा -१ वटा, डल्लामा -२ वटा तथा कैलासीमा-२ वटा	१,५०,००,०००	नगरपालिका	वडा कार्यालय तथा नगरपालिका	संघिय/प्रदेश सरकार, स्थानीय तथा अन्तर्राष्ट्रिय गैर सरकारी संस्था	२०७९/८०-८२/८३
६०.	सोमलपुर को गिदर झाडीको तटबन्ध देखी छोड्की टडुवाको चौगुर्दी सम्म वृक्षारोपण गर्ने	१०,००,०००	नगरपालिका	वडा कार्यालय तथा नगरपालिका	स्थानीय तथा अन्तर्राष्ट्रिय गैर सरकारी संस्था, सामुदायिक वन	२०७९/८०-८२/८३
६१.	छोड्की टडुवा देखि सोनवर्षा सम्म वृक्षारोपण गर्ने	५,००,०००	नगरपालिका	वडा कार्यालय तथा नगरपालिका	स्थानीय तथा अन्तर्राष्ट्रिय गैर सरकारी संस्था, सामुदायिक वन	२०७९/८०-८२/८३
६२.	कैभन्सारी देखि डल्ला पोस्ट जाने बाटो सम्म	३,००,०००	नगरपालिका	वडा कार्यालय तथा नगरपालिका	स्थानीय तथा अन्तर्राष्ट्रिय गैर सरकारी संस्था, सामुदायिक वन	२०७९/८०-८२/८३
६३.	पत्थरबोझी,छोड्की टडुवा, दुर्गानगर र सोमलपुर गाउँमा बाढीको अवस्थामा आपतकालीन उद्धार र राहत मा प्रयोग गर्ने उद्देश्यले एक एक वटा रबर डुङ्गा प्रदान गर्ने	३,००,००,०००	नगरपालिका	वडा कार्यालय तथा नगरपालिका	स्थानीय तथा अन्तर्राष्ट्रिय गैर सरकारी संस्था, सामुदायिक वन	२०७९/८०-८२/८३

६४.	निकास व्यवस्थापनका लागि छोड्की टडुवा गाउँको तटबन्धन नजिक १०० मिटर र भागिपुर झरणमा २०० मिटर	१०,००,०००	नगरपालिका	वडा कार्यालय तथा नगरपालिका	संघिय सरकार, प्रदेश सरकार, कर्णाली नदि नियन्त्रण आयोजना	२०७९/८०-८२/८३
६५.	कर्णाली नदीको कैलासी गाउँको भन्सारिया नजिक करिब ६०० मिटर		नगरपालिका	वडा कार्यालय तथा नगरपालिका	संघिय सरकार, प्रदेश सरकार, कर्णाली नदि नियन्त्रण आयोजना	२०७९/८०-८२/८३
६६.	छोड्की टडुवा गाउँको शंकर थारुको घर नजिक कुलोमा बाँध तथा तटबन्ध निर्माण	३०,००,०००		वडा कार्यालय तथा नगरपालिका	स्थानीय तथा अन्तर्राष्ट्रिय गैर सरकारी संस्था, सामुदायिक वन	२०७९/८०-८२/८३
६७.	त्रिभुवन मा.बि. नजिकको झरंमा तटबन्ध निर्माण करिब १५० मिटर	३५,००,०००	नगरपालिका	वडा कार्यालय तथा नगरपालिका	संघिय सरकार, प्रदेश सरकार, कर्णाली नदि नियन्त्रण आयोजना	२०७९/८०-८२/८३
६८.	बड्की टडुवा गाउँको झरना टोलमा १ वटा कल्भर्ट निर्माण	२५,००,०००	नगरपालिका	वडा कार्यालय तथा नगरपालिका	स्थानीय तथा अन्तर्राष्ट्रिय गैर सरकारी संस्था	२०७९/८०-८२/८३
६९.	सोमलपुर गाउँको मन्दिर नजिक १ वटा कल्भर्ट निर्माण	१०,००,०००	नगरपालिका	वडा कार्यालय तथा नगरपालिका	स्थानीय तथा अन्तर्राष्ट्रिय गैर सरकारी संस्था	२०७९/८०-८२/८३
७०.	छोड्की टडुवा गाउँको सामुदायिक वन जाने बाटोमा १ वटा कल्भर्ट निर्माण	४०,००,०००	नगरपालिका	वडा कार्यालय तथा नगरपालिका	स्थानीय तथा अन्तर्राष्ट्रिय गैर सरकारी संस्था	२०७९/८०-८२/८३
७१.	छोड्की टडुवा गाउँको भागिपुर टोलमा नया बाटोमा -१ वटा	३०,००,०००	नगरपालिका	वडा कार्यालय तथा नगरपालिका	स्थानीय तथा अन्तर्राष्ट्रिय गैर सरकारी संस्था	२०७९/८०-८२/८३
७२.	इन्द्रपुर गाउँको सारु मगरको घर नजिक -१ वटा	१५,००,०००	नगरपालिका	वडा कार्यालय तथा नगरपालिका	स्थानीय तथा अन्तर्राष्ट्रिय गैर सरकारी संस्था	२०७९/८०-८२/८३

वडा नं २

बाढी						
क्र.सं.	व्यवस्थापनका क्रियाकलाप	अनुमानित लागत	मुख्य जिम्मेवारी	स्रोतको व्यवस्था		समय अवधि
				आन्तरीक	वाह्य	
१.	पुन्दा थारुको जग्गा देखि अम्मरपुरको सिमाना सम्म १ कि.मि लम्बाई को तारजाली तटबन्ध निर्माण गर्ने	१,००,००,०००	नगरपालिका	नगरपालिका	संघिय/प्रदेश सरकार, कर्णाली नदि /औराही खोला नियन्त्रण आयोजना, गै. स. स.	२०७९/८०-८२/८३
२.	गन्ठु कुमालको घर देखि पक्की पुल सम्म तारजाली तटबन्ध - औरही खोला अम्मरपुरमा	५०,००,०००	नगरपालिका	नगरपालिका	संघिय/प्रदेश सरकार, कर्णाली नदि /औराही खोला नियन्त्रण आयोजना, गै. स. स.	२०७९/८०-८२/८३
३.	कुस्मिनियाको झोलुङ्गे पुल देखि बंगालीपुर सिमानासम्म कटान रोक्नका लागि ३०० मिटर लम्बाईको जैविक तटबन्धन निर्माण गर्ने	२१,००,०००	नगरपालिका	नगरपालिका	संघिय/प्रदेश सरकार, कर्णाली नदि /औराही खोला नियन्त्रण आयोजना, गै. स. स.	२०७९/८०-८०/८१
४.	अम्मरपुरको सिमाना देखि बंगालीपुर घाटसम्म ३६० मिटर पक्की तटबन्ध निर्माण गर्ने	५०,००,०००	नगरपालिका	नगरपालिका	संघिय/प्रदेश सरकार, कर्णाली नदि /औराही खोला नियन्त्रण आयोजना, गै. स. स.	२०७९/८०-८०/८१
५.	बंगालीपुरमा घाट बगाएकाले पक्की घाट निर्माण	५,००,०००	नगरपालिका	नगरपालिका	गै. स. स.	२०८०/८१
६.	बंगालीपुर झरणदेखि खैरेनीपुर घाट सम्म ४०० मिटर तटबन्ध	१,००,००,०००	नगरपालिका	नगरपालिका	संघिय/प्रदेश सरकार, कर्णाली नदि /औराही खोला नियन्त्रण आयोजना, गै. स. स.	२०७९/८०-८२/८३
७.	सोनाह घाट देखि खाता सिमानासम्म १०० मिटर जैविक तटबन्धन निर्माण गरी कटान नियन्त्रण गर्ने	५,००,०००	नगरपालिका	नगरपालिका	गै. स. स.	२०८०/८१
८.	सोनाहको झरण देखि पत्थरबोझी झोलुङ्गे पुल सम्म ५०० मिटर लम्बाईको पक्की तटबन्धन निर्माण गर्ने	१,००,००,०००	नगरपालिका	नगरपालिका	संघिय/प्रदेश सरकार, कर्णाली नदि /औराही खोला नियन्त्रण आयोजना, गै. स. स.	२०७९/८०-८२/८३
९.	बंगालीपुरमा बाढी र डुबानको समयमा आवश्यक २ वटा डुङ्गा व्यवस्थापन गर्ने	१०,००,०००	नगरपालिका	नगरपालिका	गै. स. स.	२०८०/८१

११.	बंगलीपुर , अम्मरपुर र रजवाराका तिन स्थानमा आधारभूत खोज उद्धारका समाग्री राख्ने	१५,००,०००	नगरपालिका	नगरपालिका	संघिय/प्रदेश सरकार, कर्णाली नदि /औराही खोला नियन्त्रण आयोजना, गै. स. स.	२०८०/८१
१२.	क्षमता विकास तालिम (विपद् व्यवस्थापन /खोज उद्धार कार्यदल/जलबायु अनुकुलन क्रियाकलाप)	६,००,०००	नगरपालिका	नगरपालिका	गै. स. स.	२०८०/८१
१३.	बंगलीपुर , अम्मरपुर र रजवाराका तिन स्थानमा एक एक वटा उच्च घर निर्माण गर्ने	८०,००,०००	नगरपालिका	नगरपालिका	संघिय/प्रदेश सरकार, गै. स. स.	२०७९/८०-८०/८१
१४	सोनाहामा १ वटा तथा कुस्मिनियामा २ वटा उच्च धारा निर्माण गर्ने	२,४०,०००	नगरपालिका	नगरपालिका	गै. स. स.	२०८०/८१
१५.	बंगलीपुरमा हरिप्रसाद थारुको घर नजिकै ६० एम.एम.१ वटा ह्युमपाइप	२०,०००	नगरपालिका	नगरपालिका	गै. स. स.	२०८०/८१
१६.	बंगलीपुरमा रामनारायण थारुको घर नजिकै ६० एम.एम.१ वटा ह्युम पाइप	२०,०००	नगरपालिका	नगरपालिका	गै. स. स.	२०८०/८१
१७.	बंगलीपुरमा जुगराम थारुको घर नजिकै ६० एम.एम.१ वटा ह्युम पाइप	२०,०००	नगरपालिका	नगरपालिका	गै. स. स.	२०८०/८१
१८	सुन्दरपुरमा तुलराम थारुको घर नजिकै ४५ एम.एम.१ वटा ह्युम पाइप	२०,०००	नगरपालिका	नगरपालिका	गै. स. स.	२०८०/८१
१९	अम्मरपुरमा ममता थारुको घर नजिकै ४५ एम.एम.१ वटा ह्युम पाइप	१८,०००	नगरपालिका	नगरपालिका	गै. स. स.	२०८०/८१
२०	रजवाराको मित्रलाल थारुको घर नजिक ९० एम.एम.१ वटा ह्युम पाइप	३०,०००	नगरपालिका	नगरपालिका	गै. स. स.	२०८०/८१
२१.	रजवाराको थानेश्वो थारुको घर नजिक ४५ एम.एम.१ वटा ह्युम पाइप	१८,०००	नगरपालिका	नगरपालिका	गै. स. स.	२०८०/८१
२२.	रजवाराको अर्जुन गौतमको घर नजिक ३० एम.एम.१ वटा ह्युम पाइप	१५,०००	नगरपालिका	नगरपालिका	गै. स. स.	२०८०/८१
२३	रजवाराको माया कुमारी थारुको घर नजिक ६० एम.एम.१ वटा ह्युम पाइप	२०,०००	नगरपालिका	नगरपालिका	गै. स. स.	२०८०/८१
२४.	रजवाराको भूपाल प्रसाद न्यौपानेको घर नजिक ६० एम.एम.१ वटा ह्युम पाइप	२०,०००	नगरपालिका	नगरपालिका	गै. स. स.	२०८०/८१
२५	अम्मरपुरमा गर्भु बस्नेत घर नजिक ९० एम.एम.१ वटा ह्युम पाइप	३०,०००	नगरपालिका	नगरपालिका	गै. स. स.	२०८०/८१
बन्यजन्तु आतंक						
२६.	अम्मरपुरको झोलुङ्गे पुल देखि रजवाराको सिमाना सम्म ११०० मिटरको मेसवायर जाली लगाउने	२०,००,०००	नगरपालिका	नगरपालिका	संघिय/प्रदेश सरकार, बर्दिया राष्ट्रिय निकुन्ज, सामुदायिक वन , गै.स.स.	२०७९/८०-८२/८३

२७	रजवारामा बिर बहादुरको घर देखि चुनको घरसम्म ४ कि.मि.	५०,००,०००	नगरपालिका	नगरपालिका	संघिय/प्रदेश सरकार, बर्दिया रास्ट्रिय निकुन्ज, सामुदायिक वन , गै.स.स.	२०७९/८०-८२/८३
२८.	२ वटा पक्की मचान रजवारामा गन्डुको घर नजिक	२४,००,०००	नगरपालिका	नगरपालिका	संघिय/प्रदेश सरकार, बर्दिया रास्ट्रिय निकुन्ज, सामुदायिक वन , गै.स.स.	२०७९/८०-८२/८३
२९.	रजवारामा बिर बहादुरको घर देखि चुनको घरसम्म ४ कि.मि ट्रेन्च	५,००,०००	नगरपालिका	नगरपालिका	संघिय/प्रदेश सरकार, बर्दिया रास्ट्रिय निकुन्ज, सामुदायिक वन , गै.स.स.	२०७९/८०-८०/८१
३०	बंगालीपुरमा ललै सा.व.तथा कृष्ण प्रसाद आचार्यको बारीमा २ वटा पक्की मचान	२४,००,०००	नगरपालिका	नगरपालिका	संघिय/प्रदेश सरकार, बर्दिया रास्ट्रिय निकुन्ज, सामुदायिक वन , गै.स.स.	२०७९/८०-८०/८१

वडा नं ३

बन्यजन्तु आतंक						
क्र.सं.	व्यवस्थापनका क्रियाकलाप	अनुमानित लागत	मुख्य जिम्मेवारी	स्रोतको व्यवस्था		समय अवधि
				आन्तरीक	बाह्य	
१.	खाता ,भगरैया, भंगहा र धनौराका चार स्थानमा १० वटा मचान निर्माण	५०,००,०००	नगरपालिका	नगरपालिका	संघिय/प्रदेश सरकार रास्ट्रिय/अन्तर्राष्ट्रिय गै.स.स.	२०७९/८०-८२/८३
२	खाता ,भगरैया, भंगहा र धनौरामा १२ कि.मि ट्रेन्च निर्माण जङ्गली जनावरको आवागमन रोक्नका लागि	३०,००,०००	नगरपालिका	नगरपालिका	संघिय/प्रदेश सरकार रास्ट्रिय/अन्तर्राष्ट्रिय गै.स.स.	२०७९/८०-८२/८३
३	१५ सेट इमर्जेन्सी लाइट व्यवस्थापन खाता ,भगरैया , भंगहा र धनौरामा	१,००,०००	नगरपालिका	नगरपालिका	स्थानीय तथा अन्तर्राष्ट्रिय गैर सरकारी संस्था	०८०/०८१
४	खाता,भगरैया ,भंगहा तथा धनौरामा विद्युतीय साइरन १० सेट व्यवस्थापन	५,००,०००	नगरपालिका	नगरपालिका	स्थानीय तथा अन्तर्राष्ट्रिय गैर सरकारी संस्था	२०८०/०८१
५	नियमित बाटो तथा बस्ती नजिकको जंगलको झाडी व्यवस्थापनको लागि बुश कटर मेसिन खरिद	५,००,०००	नगरपालिका	नगरपालिका	स्थानीय तथा अन्तर्राष्ट्रिय गैर सरकारी संस्था	२०७८/०७९-०८०/०८१

६	जंगल नजिकका बस्तीमा १० स्थानमा सोलार लाइट जडान गर्ने - कोठीयाघाट, शिवालय, मायासदन नजिक, देउराली सा.ऊ.ब.सको सिमाना नजिक, मुक्त कमैया, भगतपुर बिद्यालय नजिक, सिउरेल्को घर नजिक, मधुवनान घर नजिक, धनौरा फुलरामको घर नजिक र राम बहादुर थारुको घर नजिक नजिक धनौर मा	१०,००,०००	नगरपालिका	नगरपालिका	स्थानीय तथा अन्तर्राष्ट्रिय गैर सरकारी संस्था	२०७९/८०-८१/८२
७	खाता, भंगहा, भगैया, मुक्त कमैयामा तारबार ९ कि मि लम्बईको	५०,००,०००	नगरपालिका	नगरपालिका	संघिय/प्रदेश सरकार, राष्ट्रिय/अन्तर्राष्ट्रिय गै.स.स.	२०७८/०७९-०८२/०८३
८	वडा भित्र तिन ठाउँमा खोज उद्धार को आधारभूत समग्री व्यवस्थापन	५,००,०००	नगरपालिका	नगरपालिका	संघिय/प्रदेश सरकार, राष्ट्रिय/अन्तर्राष्ट्रिय गै.स.स.	२०७८/०७९-०८०/०८१
९	खाता देखि भगैया सम्म, बालकुमारी मन्दिर-वडा कार्यालय भवन भगतपुर देखि बिदुतपुर सम्म	६५,००,०००	नगरपालिका	नगरपालिका	संघिय/प्रदेश सरकार, राष्ट्रिय/अन्तर्राष्ट्रिय गै.स.स.	२०७८/०७९-०८०/०८१
१०	खाता, धनौरा, भंगहा, मुक्त कमैया र भगतपुरमा १५ वटा पानी तान्ने मोटर व्यवस्थापन	१३,००,०००	नगरपालिका	नगरपालिका	स्थानीय तथा अन्तर्राष्ट्रिय गैर सरकारी संस्था	२०७८/०७९-०८०/०८१
११	भगैया, खाता, मुक्तकमैया र भगतपुरमा १ वटा उच्च धारा व्यवस्थापन गर्ने	१,००,०००	नगरपालिका	नगरपालिका	गैर सरकारी संस्था	०८०/०८१
बालीमा रोगकिरा						
१२	वडा भरिको सबै बस्तीको मुख्य खेति गरिने स्थानको माटो परिक्षण गर्ने	५,००,०००	नगरपालिका	नगरपालिका		२०७९/८०-८२/८३
१३	बेमौसमी तरकारी खेति तथा करेसा बारी व्यवस्थापन सम्बन्धि महिला हरुलाई तालिम	१०,००,०००	नगरपालिका	नगरपालिका	स्थानीय तथा अन्तर्राष्ट्रिय गैर सरकारी संस्था	२०७९/८०-८२/८३
१४	माछा पालन तालिम तथा आधारभूत सामग्री हस्तान्तरण	२५,००,०००	नगरपालिका	नगरपालिका	गैर सरकारी संस्था	२०७९/८०-८२/८३
१५	शिप बिकाश अन्तर्गत वडाका बाढी प्रवाहित हुने क्षेत्रका ३०० घरधुरीलाई आय आर्जन सम्बन्धि सिलाई कटाई, सिकर्मी डकर्मी तथा प्लम्बर तालिम	३०,००,०००	नगरपालिका	नगरपालिका	स्थानीय तथा अन्तर्राष्ट्रिय गैर सरकारी संस्था	२०७९/८०-८२/८३
१६	ब्यवासाहिक पशु पालन सम्बन्धि तालिम तथा उन्नत नस्ल सहयोग	२०,००,०००	नगरपालिका	नगरपालिका	स्थानीय तथा अन्तर्राष्ट्रिय गैर सरकारी संस्था	२०७९/८०-८२/८३

१७	कृषि तथा पशु बिमा कार्यक्रम	४०,००,०००	नगरपालिका	नगरपालिका	स्थानीय तथा अन्तर्राष्ट्रिय गैर सरकारी संस्था	२०७९/८०-८२/८३
बाढी						
१८	वडा बिपद् व्यवस्थापन कोष तथा राहत कोष	२५,००,०००	नगरपालिका	नगरपालिका		२०७९/८०
१९	समुदाय स्तरीय बिपद् व्यवस्थापन समितिको क्षमता विस्तार तालिम (पुर्व सूचना तथा उद्धारमा)	३,००,०००	नगरपालिका	नगरपालिका	संघिय/प्रदेश सरकार, रास्ट्रिय/अन्तर्राष्ट्रिय गै.स.स.	२०७९/८०-८१/८२
२०	कल्भर्ट मर्मत- धनौरा	३,००,०००	नगरपालिका	नगरपालिका	स्थानीय तथा अन्तर्राष्ट्रिय गैर सरकारी संस्था	२०७९/८०
२१	धनौराको सैलवान कल्वर्ट मर्मत	३,००,०००	नगरपालिका	नगरपालिका	स्थानीय तथा अन्तर्राष्ट्रिय गैर सरकारी संस्था	२०७९/८०-२०८०/८१
२२	भगतपुर देखि बन्डालीपुर हुँदै बारहुवा टोल सम्म झरण व्यवस्थापन पक्की बक्स नहर निर्माण ८०० मिटर	१,००,००,०००	नगरपालिका	नगरपालिका	संघिय/प्रदेश सरकार, रास्ट्रिय/अन्तर्राष्ट्रिय गै.स.स.	२०७९/८०-८२/८३
२३	भगरैयामा १ वटा उच्च घर निर्माण	३०,००,०००	नगरपालिका	नगरपालिका	संघिय/प्रदेश सरकार, रास्ट्रिय/अन्तर्राष्ट्रिय गै.स.स.	२०७९/८०-२०८०/८१
२४	गौरी सा,ब. उ.देखी कोठीयाघाट देखि १०० मिटर तलसम्म	२०,००,०००	नगरपालिका	नगरपालिका	संघिय/प्रदेश सरकार, रास्ट्रिय/अन्तर्राष्ट्रिय गै.स.स.	२०२०७९/८०-२०८०/८१
२५	बर्षा याममा हुने डुबान रोकथामका लागि ओराली बजार देखी मुक्त कमैया सम्म तटबन्धन	५,००,००,०००	नगरपालिका	नगरपालिका	संघिय/प्रदेश सरकार, रास्ट्रिय/अन्तर्राष्ट्रिय गै.स.स.	२०७९/८०-८२/८३
२६	बक्स कल्भर्ट निर्माण ४ स्थानमा बाल कुमारी मन्दिर नजिक २ वटा र खयर भट्टी नजिक २ वटा	३०,००,०००	नगरपालिका	नगरपालिका	संघिय/प्रदेश सरकार, रास्ट्रिय/अन्तर्राष्ट्रिय गै.स.स.	२०७९/८०-८२/८३

वडा न ४

बन्यजन्तु आतंक						
क्र. सं.	व्यवस्थापनका क्रियाकलाप	अनुमानित लागत	मुख्य जिम्मेवारी	स्रोतको व्यवस्था		समय अवधि
				आन्तरीक	वाह्य	
१	महुवाको शक्ति सा.उ. ब स. को सिमानामा वायेर मेस जाली लगाउने	८,००,०००	नगरपालिका	नगरपालिका	गैर सरकारी संस्था, सा.वन	२०८०/८१
२	ढोढरीको राम जानकी सा.उ. ब स. को सिमानामा वायेर मेस जाली लगाउने	८,००,०००	नगरपालिका	नगरपालिका	गैर सरकारी संस्था, सा.वन	२०८०/८१
३	देउराली फुलबारी सा.उ. ब स. को सिमानामा वायेर मेस जाली लगाउने	१०,००,०००	नगरपालिका	नगरपालिका	गैर सरकारी संस्था, सा.वन	२०८१/८२
४	माचडको किसान सा.उ. ब स. को सिमानामा वायेर मेस जाली लगाउने	६,००,०००	नगरपालिका	नगरपालिका	गैर सरकारी संस्था, सा.वन	२०८०/८१
५	मधुवनको मधुवन सा.उ. ब स. को सिमानामा वायेर मेस जाली लगाउने	१५,००,०००	नगरपालिका	नगरपालिका	संघिय/प्रदेश सरकार, राष्ट्रिय/अन्तर्राष्ट्रिय गै.स.स.	२०७९/८०-- ८२/८३
६	बसन्ताको कालिका सा.उ. ब स. को सिमानामा वायेर मेस जाली लगाउने	२५,००,०००	नगरपालिका	नगरपालिका	संघिय/प्रदेश सरकार, राष्ट्रिय/अन्तर्राष्ट्रिय गै.स.स.	२०७९/८०-- ८२/८३
७	बेलकाको सरस्वती सा.उ. ब स. को सिमानामा वायेर मेस जाली लगाउने	२५,००,०००	नगरपालिका	नगरपालिका	संघिय/प्रदेश सरकार, राष्ट्रिय/अन्तर्राष्ट्रिय गै.स.स.	२०७९/८०-- ८२/८३
८	बसन्ताको कोटही सा.उ. ब स. को सिमानामा वायेर मेस जाली लगाउने	२०,००,०००	नगरपालिका	नगरपालिका	संघिय/प्रदेश सरकार, राष्ट्रिय/अन्तर्राष्ट्रिय गै.स.स.	२०७९/८०-- ८२/८३
९	सामुदायिक बनमा स्थानीय प्रजाती (फल लाग्ने) को संरक्षण योजना निर्माण गर्ने र लागु गर्ने	५०,०००	नगरपालिका	नगरपालिका	सा.वन, गैर सरकारी संस्था	०८०/०८१
१०	घरपालुवा जनावरको खोर तथा गोठ सुरक्षित बनाउने अभियान संचालन	१,००,०००	नगरपालिका	नगरपालिका	गैर सरकारी संस्था	०८०/०८१
११	नियमित रूपमा अग्नि रेखा निर्माण गर्ने	जनसहभागिता	नगरपालिका	नगरपालिका		०८०/०८१
१२	देउराली फूलबारी स,उ,ब,समा ५ वटा मचान निर्माण गर्ने	५०,००,०००	नगरपालिका	नगरपालिका	स्थानीय तथा अन्तर्राष्ट्रिय गैर सरकारी संस्था	२०७८/०७९- ०८०/०८१

१३	सबै सामुदायिक बनमा विद्युतीय साइरन राख्ने	३०,००,०००	नगरपालिका	नगरपालिका	स्थानीय तथा अन्तर्राष्ट्रिय गैर सरकारी संस्था	२०७८/०७९-०८०/०८१
१४	समुदायिक बन क्षेत्र नजिक झाडी सफा गर्ने	जनसहभागिता	नगरपालिका	नगरपालिका		०८०/०८१
१५	सर्प दंश उपचार केन्द्र स्थापना गर्ने	२५,००,०००	नगरपालिका	नगरपालिका	स्थानीय तथा अन्तर्राष्ट्रिय गैर सरकारी संस्था	२०७८/०७९-०८०/०८१
१६	प्लास्टिक टनेल व्यवस्थापन १०० ब्यवासाहिक महिला किसान लाई	५,००,०००	नगरपालिका	नगरपालिका	स्थानीय तथा अन्तर्राष्ट्रिय गैर सरकारी संस्था	२०७८/०७९-०८०/०८१
१७	बिषाधीको सुरक्षित प्रयोग तथा प्राबिधिक सहयोगका लागी अनुदान	२,००,०००	नगरपालिका	नगरपालिका		०८०/०८१
१८	वडाको ५० प्रमुख स्थानका खेती लाग्ने स्थानमा माटो परिक्षण शिबिर	२,००,०००	नगरपालिका	नगरपालिका		०८०/०८१
१९	माटो परिक्षणको नतिजा अनुसार प्राबिधिक सहयोग विस्तार	३०,०००	नगरपालिका	नगरपालिका		०८०/०८१

वडा नं ५

बालीमा रोगकिरा						
क्र. स.	व्यवस्थापनका क्रियाकलाप	अनुमानित लागत	मुख्य जिम्मेवारी	स्रोतको व्यवस्था		समय अवधि
				आन्तरीक	वाह्य	
१	१०० जना आगुवा किसान लाई चना र तोरी बालीको २ पूर्ण IPM कृषि पाठशाला संचालन गर्ने	१०,००,०००	नगरपालिका	नगरपालिका	स्थानीय तथा अन्तर्राष्ट्रिय गैर सरकारी संस्था	२०७९/८०-८०/८१
२	५ वटा टोलमा बालीमा लाग्ने रोग पहिचान तथा बिषाधीको उचित प्रयोग सम्बन्धि ३ दिने क्षमता अभिवृद्धि तालिम ५ वटा टोलमा	२,००,०००	नगरपालिका	नगरपालिका	स्थानीय तथा अन्तर्राष्ट्रिय गैर सरकारी संस्था	२०७९/८०-८०/८१
३	गोठ सुधार कार्यक्रम संचालन तथा प्रांगारिक मल उत्पादन प्रोत्साहन गर्न सामुदायिक अभियान संचालन	१,००,०००	नगरपालिका	नगरपालिका	स्थानीय तथा अन्तर्राष्ट्रिय गैर सरकारी संस्था	२०७९/८०-८०/८१

४	माटो परिक्षण शिबिर संचालन तथा प्राविधिक सहयोग वडा भरि	३,००,०००	नगरपालिका	नगरपालिका	स्थानीय तथा अन्तर्राष्ट्रिय गैर सरकारी संस्था	२०७९/८०-८०/८१
५	महिला अगुवा किसान विकास तालिम	१००,००००	नगरपालिका	नगरपालिका	स्थानीय तथा अन्तर्राष्ट्रिय गैर सरकारी संस्था	२०७९/८०-८०/८१
६	ब्यवासाहिक तरकारी खेति तालिम	२,००,०००	नगरपालिका	नगरपालिका	स्थानीय तथा अन्तर्राष्ट्रिय गैर सरकारी संस्था	२०७९/८०-८०/८१
७	ब्यवासाहिक कुखुरा पालन तालिम	१०००००	नगरपालिका	नगरपालिका	स्थानीय तथा अन्तर्राष्ट्रिय गैर सरकारी संस्था	२०७९/८०-८०/८१
८	सिलाई,कटाई ,प्लाम्बिंग,मेसन तथा इलेक्ट्रोनिक समान मर्मत तालिम २०० जनालाई	५,००,०००	नगरपालिका	नगरपालिका	स्थानीय तथा अन्तर्राष्ट्रिय गैर सरकारी संस्था	२०७९/८०-८१/८२
सुक्खा खडेरी						
९	२० ठाउँमा डिप बोरिंग जडान गर्ने- बरगाउँ-९ वटा, शक्तिपुर-८ वटा, शान्तिपुर-२ वटा रामनगर-१ वटा	१५,००,०००	नगरपालिका	नगरपालिका	स्थानीय तथा अन्तर्राष्ट्रिय गैर सरकारी संस्था	२०७९/८०-८१/८२
१०	सबमर्सीबल बोरिंग जडान गर्ने बरगाउँमा -२५ वटा, शक्तिपुर-२५ वटा, शान्तिपुर-२० वटा कृष्णनगर-१० र रामनगर-२० वटा	२०,००,०००	नगरपालिका	नगरपालिका	स्थानीय तथा अन्तर्राष्ट्रिय गैर सरकारी संस्था	२०७९/८०-८१/८२
११	सुक्खा सहन सक्ने धान बाली सिफारिस गर्ने	५,००,०००	नगरपालिका	नगरपालिका	स्थानीय तथा अन्तर्राष्ट्रिय गैर सरकारी संस्था	२०७९/८०-८१/८२
१२	पक्की नहरको निर्माण गर्ने देखि सत्र नम्बर चोक देखि भृकुटी स्कूल सम्म ६०० मिटर	६,००,०००	नगरपालिका	नगरपालिका	संघिय/प्रदेश सरकार स्थानीय तथा अन्तर्राष्ट्रिय गै.स.स	२०७९/८०-८१/८२
१३	गाउँ नम्बर १० को डबल चोक देखि कर्ण बहादुर ओलीको घर सम्म ५०० मिटर	५,००,०००	नगरपालिका	नगरपालिका	संघिय/प्रदेश सरकार स्थानीय तथा अन्तर्राष्ट्रिय गै.स.स	२०७९/८०-८१/८२
१४	थारु लोटेको कल्भर्ट देखि ९ नम्बर खम्मर सिंह ओलीको खेत सम्म १००० मिटर	१,००,००,०००	नगरपालिका	नगरपालिका	संघिय/प्रदेश सरकार स्थानीय तथा अन्तर्राष्ट्रिय गै.स.स	२०७९/८०-८२/८३

बन्यजन्तु आतंक						
१५	बरगाउँको सिमल चोक देखि दशगजा क्षेत्र हुँदै चिरौटे स. बा., खैरेनी स. ब. देखि श्रे कृष्ण स. बा. को सिमाना सम्म ४ किलोमिटर लम्बाईको विधुतीय तारबार	४०,००,०००	नगरपालिका	नगरपालिका	संघिय/प्रदेश सरकार स्थानीय तथा अन्तर्राष्ट्रिय गै.स.स	२०७९/८०-८२/८३
१६	चरिचरण व्यवस्थापन (घास लगाउने.आदि)	२,००,०००			स्थानीय तथा अन्तर्राष्ट्रिय गैर सरकारी संस्था	२०७९/८०-८२/८३
१८	मचान निर्माण बरगाउँमा-५ वटा, शक्तिपुर-६ वटा,, शान्तिपुरमा-५ वटा र रामनगरमा-५ वटा गरेर २१ वटा	५०,००,०००	नगरपालिका	नगरपालिका	संघिय/प्रदेश सरकार स्थानीय तथा अन्तर्राष्ट्रिय गै.स.स	२०७९/८०-८२/८३
१९	खोर सुधार अभियान तथा ३०० बिपन्न घरलाई आधारभूत सरसमान (जाली ,किल्ला) सहयोग	२०,००,०००	नगरपालिका	नगरपालिका	संघिय/प्रदेश सरकार स्थानीय तथा अन्तर्राष्ट्रिय गै.स.स	२०७९/८०-८२/८३
२०	५वटै सामुदायिक बनमा पोखरी निर्माण २५ ओटा	५,००,०००	नगरपालिका	नगरपालिका	संघिय/प्रदेश सरकार स्थानीय तथा अन्तर्राष्ट्रिय गै.स.स	२०७९/८०-८२/८३
शितलहर						
२१	शीतलहर लाई ध्यानमा राखेर उन्नत बिउ सहयोग		नगरपालिका	नगरपालिका	गैर सरकारी संस्था	२०८०/८१
२२	२०० ब्यवासाहिक किसान /महिला किसानलाई टनेल बनाउन प्लास्टिक सहयोग		नगरपालिका	नगरपालिका	गैर सरकारी संस्था	२०८०/८१

वडा नं ६

बालीमा रोगकिरा						
क्र. सं.	व्यवस्थापनका क्रियाकलाप	अनुमानित लागत	मुख्य जिम्मेवारी	स्रोतको व्यवस्था		समय अवधि
				आन्तरीक	वाह्य	
१	स्थानीय स्तरमा जैविक मल तथा जैविक विषाधी उत्पादन र प्रयोग बढाउन सबै ५ वटै टोलमा क्षमता विकास तालिम गर्ने	५,००,०००	नगरपालिका	नगरपालिका	स्थानीय तथा अन्तर्राष्ट्रिय गैर सरकारी संस्था	२०७९/८०-८१/८२

२	दलहन बालि र तेलहन बालीमा एक पूर्ण उत्पादन चक्र भरि आगुवा किसानलाई एकीकृत शत्रु जीव व्यवस्थापन तालिम संचालन गर्ने	८,००,०००	नगरपालिका	नगरपालिका	स्थानीय तथा अन्तर्राष्ट्रिय गैर सरकारी संस्था	२०७९/८०-८१/८२
३	अगुवा २५ जना पशुपालक किसानलाई पशुरोग पहिचान र सामान्य उपचार सम्बन्धि १५ दिने क्षमता विकास तालिम संचालन	७,००,०००	नगरपालिका	नगरपालिका	स्थानीय तथा अन्तर्राष्ट्रिय गैर सरकारी संस्था	२०७९/८०-८१/८२
४	कृषि हाटबजार को व्यवस्थापन गर्न २ वटा ट्रेसको संरचना बनाउने	१०,००,०००	नगरपालिका	नगरपालिका	स्थानीय तथा अन्तर्राष्ट्रिय गैर सरकारी संस्था	२०७९/८०-८१/८२
५	कृषि उत्पादन को बजारीकरण तथा कृषि फर्मको ब्यवासाहिक योजना निर्माण गर्न कृषक लाई तालिम	५,००,०००	नगरपालिका	नगरपालिका	स्थानीय तथा अन्तर्राष्ट्रिय गैर सरकारी संस्था	२०७९/८०-८१/८२
६	वडाको ३० ठाउँको माटो परिक्षण तथा प्राबिधिक सहजीकरण	४,००,०००	नगरपालिका	नगरपालिका		२०८०
हुरीबतास						
७	३० वटा बिपन्न घरको खरको छानोलाई टिनको ले प्रतिस्थापन गर्ने	१५,००,०००	नगरपालिका	नगरपालिका	प्रदेश/संघिय सरकार	२०७९/८०-८१/८२
८	सामुदायिक भवनहरुको मर्मत सम्भार गर्ने	४,००,०००	नगरपालिका	नगरपालिका		२०८०
बन्यजन्तु आतंक						
९	राजी डाँडाको सामुदायिक बनक्षेत्रमा पानीको लागि पोखरी निर्माण गर्ने	५०,०००	नगरपालिका	नगरपालिका	सामुदायिक वन, गैर सरकारी संस्था	२०७८/०७९
१०	वडा नं ५ को सिमाना देखि वडा नं ८ को सिमाना संम २ कि.मि .बनको क्षेत्रमा काँडे तार लगाउने	२०,००,०००	नगरपालिका	नगरपालिका	प्रदेश/संघिय सरकार, सामुदायिक वन, गै.स.स	२०७९/८०-८२/०८३
११	कालिका,श्रीकाडा,बासपानी र मधुवन बजारको सामुदायिक बनमा चार ठाउमा मचान निर्माण गर्ने	४०,००,०००	नगरपालिका	नगरपालिका	प्रदेश/संघिय सरकार, सामुदायिक वन, गै.स.स	२०७९/८०-८२/०८३
डुबान						
१२	कल्भर्ट निर्माण १० स्थानमा	५०,००,०००	नगरपालिका	नगरपालिका	प्रदेश/संघिय सरकार, रास्ट्रिय/अन्तरास्ट्रिय गै.स.स.	२०७९/८०-८२/८३

१३	श्रीकैडा,श्रीनगर २ नं ३ नं र बुद्धनगर ४ स्थानका होचो स्थानमा रहेका खेतहरूमा डुबान रोक्न पक्की संरचना निर्माण गर्ने	५०,००,०००	नगरपालिका	नगरपालिका	प्रदेश/संघिय सरकार, रास्ट्रिय/अन्तरास्ट्रिय गै.स.स	२०७९/८०-८२/८३
१४	गुराँस मा.बि.लाई डुबान रोक्न बिद्यालय परिसर र सडकमा माटो पटान गरि उच्च ठाउँ बनाउने	१०,००,०००	नगरपालिका	नगरपालिका	प्रदेश/संघिय सरकार, रास्ट्रिय/अन्तरास्ट्रिय गै.स.स	२०७९/८०-८२/८३
१५	कृष्ण शाहीको घर नजिक कृषि प्लटमा सडक को उचाई बढाउन माटो पटान गर्ने	५,००,०००	नगरपालिका	नगरपालिका	रास्ट्रिय/अन्तरास्ट्रिय गै.स.स	२०७९/८०-८२/८३
१६	विभिन्न ठाउँमा ह्युम पाइप राख्ने ५० वटा	२०,००,०००	नगरपालिका	नगरपालिका	रास्ट्रिय/अन्तरास्ट्रिय गै.स.स	२०७९/८०-८१/८२
१७	खाने पानी टंकी नजिकको झरण निकास गर्ने	१०,००,०००	नगरपालिका	नगरपालिका	रास्ट्रिय/अन्तरास्ट्रिय गै.स.स	२०७९/८०-८१/८२
१८	टाउन प्लटमा माटो पटान	५००,०००	नगरपालिका	नगरपालिका		२०८०/८१
१९	विकास के.सी.को घर देखि अम्मर भण्डारीको घर सम्म २ कि.मि. झरण पक्की निर्माण गर्ने	२,००,००,०००	नगरपालिका	नगरपालिका	प्रदेश/संघिय सरकार, रास्ट्रिय/अन्तरास्ट्रिय गै.स.स	२०७९/८०-८२/८३
२०	चर्तु दिनको घर देखि भारतको सिमाना सम्म ३ कि.मि.लामो झरण पक्की बनाउने	२०,००,००,०००	नगरपालिका	नगरपालिका	प्रदेश/संघिय सरकार, रास्ट्रिय/अन्तरास्ट्रिय गै.स.स	२०७९/८०-८२/८३
२१	चित्तले थापाको घर देखि भारतको सिमाना सम्म श्रीकैडा गाउँको झरण २ कि.मि. पक्की बनाउने	१२,००,००,०००	नगरपालिका	नगरपालिका	प्रदेश/संघिय सरकार, सामुदायिक वन, गै.स.स	२०७९/८०-८२/८३
२२	कोइलाभट्टी देखि भारत सम्मको झरण निकास व्यवस्थापन गर्न २ कि.मि. लम्बाई क्षेत्रमा पक्की संरचना बनाउने	१२,००,००,०००	नगरपालिका	नगरपालिका	प्रदेश/संघिय सरकार, सामुदायिक वन, गै.स.स	२०७९/८०-८२/८३
२३	न्यू सिटी बजार झरण २५ मिटर पक्की बनाउने (नारायण पौडेलको घर देखि बेस लाइन सम्म)	२०,००,०००	नगरपालिका	नगरपालिका	प्रदेश/संघिय सरकार, सामुदायिक वन, गै.स.स	२०७९/८०-८२/०८३
२४	ज्यामिरे लाउरे घर देखि भारतको सिमाना सम्म २ नं गाउँको झरणमा २.५ कि.मि संरचना पक्की बनाउने	१५,००,००,०००	नगरपालिका	नगरपालिका	प्रदेश/संघिय सरकार, सामुदायिक वन, गै.स.स	२०७९/८०-८२/८३

२५	मधुवन बजारको झरन ततः बजारमा ३ स्थानमा कल्भर्ट निर्माण गर्ने	१,००,००,०००	नगरपालिका	नगरपालिका	प्रदेश/संघिय सामुदायिक वन, गै.स.स	सरकार,	२०७९/८०-८२/०८३
२६	वडा भरिका खेति गरिने स्थानको माटो परिक्षण गर्ने	८,००,०००	नगरपालिका	नगरपालिका	स्थानीय तथा अन्तर्राष्ट्रिय गैर सरकारी संस्था		२०७९/८०-८१/८२

वडा नं ७

बाढी/ डुवान							
क्र.सं.	व्यवस्थापनका क्रियाकलाप	अनुमानित लागत	मुख्य जिम्मेवारी	स्रोतको व्यवस्था		समय अवधि	
				आन्तरीक	वाह्य		
१	दशरथबस्तीको तारकेश्वर प्रा .बि.को पुरानो भवन मर्मत	५,००,०००	नगरपालिका	नगरपालिका	स्थानीय तथा अन्तर्राष्ट्रिय गैर सरकारी संस्था	२०७९/८०-८१/८२	
२	शुक्रबस्ती स्वास्थ्य चौकीको पुरानो भवन मर्मत तथा छानो फेर्ने	१०,००,०००	नगरपालिका	नगरपालिका	स्थानीय तथा अन्तर्राष्ट्रिय गैर सरकारी संस्था	२०७९/८०-८१/८२	
३	शुक्र मा. वि. परिसरमा माटो पटान गरि डुबान बाट जोगाउने	३,००,०००	नगरपालिका	नगरपालिका	स्थानीय तथा अन्तर्राष्ट्रिय गैर सरकारी संस्था	२०७९/८०-८१/८२	
सडक दुर्घटना							
४	भन्सार चोक ,प्रगति बजार र तारकेश्वरमा सडक दुर्घटना न्यूनीकरण गर्न ट्राफिक संकेतहरू राख्ने	५,००,०००	नगरपालिका	नगरपालिका	सुरक्षा निकाय	२०८०	
५	वडा भित्रका सडकमा रहेका जोखिम खाल्डा खुल्डी पुर्ने	५००,०००	नगरपालिका	नगरपालिका	सुरक्षा निकाय	२०७९/८०	
६	वडाका बिद्यालयका बिद्यार्थी , समुदाय , महिला समूह , युवा क्लब लगायतलाई लक्षित गरि ट्राफिक नियम तथा दुर्घटना न्यूनीकरण सम्बन्धि जनचेतनामुलक कार्यक्रम संचालन गर्ने	१,००,०००	नगरपालिका	नगरपालिका	सुरक्षा निकाय	२०७९/८०-८१/८२	
बालीमा रोगकिरा							

७	धान र दलहन बालीमा एकीकृत शत्रु जीव व्यवस्थापन पाठशाला संचालन गर्ने	६,००,०००	नगरपालिका	नगरपालिका	स्थानीय तथा अन्तर्राष्ट्रिय गैर सरकारी संस्था	२०७९/८०-८१/८२
८	बिषाधीको प्रयोग लाई व्यवस्थित र प्रभावकारी बनाउन कृषकको बिषाधी सम्बन्धि ज्ञान बढाउन अभिमुखीकरण कार्यक्रम चलाउने	२,००,०००	नगरपालिका	नगरपालिका	स्थानीय तथा अन्तर्राष्ट्रिय गैर सरकारी संस्था	२०७९/८०-८१/८२
९	ऐलानी क्षेत्र ,घले टोल र सेरु टोलमा डिप बोरिंग बनाउने	१८,००,०००	नगरपालिका	नगरपालिका	स्थानीय तथा अन्तर्राष्ट्रिय गैर सरकारी संस्था	२०७९/८०-८१/८२
महामारी						
१०	सिमा क्षेत्रमा (सिमल चोक र निसान गाढा हेल्प डेस्क संचालन गर्ने	१०,००,०००	नगरपालिका	नगरपालिका	गैर सरकारी संस्था	२०७९
११	कोविड खोप्लागौना घरदैलो अभियान गर्ने	१०,००,०००	नगरपालिका	नगरपालिका	गैर सरकारी संस्था	२०७९
१२	स्थानीय एफ.एम. बाट कोभिड-१९	१,००,०००	नगरपालिका	नगरपालिका	गैर सरकारी संस्था	२०७९
१३	बिपन्न लाई आर्थिक सहयोग प्याकेज संचालन गर्ने	२०,००,०००	नगरपालिका	नगरपालिका	स्थानीय तथा अन्तर्राष्ट्रिय गैर सरकारी संस्था	२०७९/८०-८१/८२
१४	बिद्यालय तथा सार्वजनिक स्थानमा भिड नियन्त्रण तथा नियमन गर्ने	५०,०००	नगरपालिका	नगरपालिका	सुरक्षा निकाय	२०७८/०७९-०८०/०८१
डुबान						
१५	ऐलानी टोल, ताराताल र भुर्निया टोल ३ वटा कल्भर्ट निर्माण गर्ने	३०,००,०००	नगरपालिका	नगरपालिका	स्थानीय तथा अन्तर्राष्ट्रिय गैर सरकारी संस्था	२०७९/८०-८१/८२
१६	भुर्निया बल बहादुर चौधरीको प्लट देखि हरिराम चौधरीको घर सम्म ३०० मिटर तटबन्ध निर्माण गर्ने	५,००,०००	नगरपालिका	नगरपालिका	स्थानीय तथा अन्तर्राष्ट्रिय गैर सरकारी संस्था	२०७९/८०-८१/८२
१७	भकैया टोल चेतलाल पौडेलको घर देखि बाबु रानाको घरसम्म ४०० मिटर तटबन्ध	१०,००,०००	नगरपालिका	नगरपालिका	स्थानीय तथा अन्तर्राष्ट्रिय गैर सरकारी संस्था	२०७९/८०-८१/८२
१८	ताराताल खा क्लब परिसर भवन माटो पटान	२,००,०००	नगरपालिका	नगरपालिका	स्थानीय तथा अन्तर्राष्ट्रिय गैर सरकारी संस्था	२०७९/८०-८१/८२

बन्यजन्तु आतंक						
१९	वडा नं ७ को सिमलचोक बाट गंगाबस्तीको सेरु टोल सम्म काँडे तार ५०० मिटर लगाउने	५,००,०००	नगरपालिका	नगरपालिका	प्रदेश/संघिय सरकार स्थानीय तथा अन्तर्राष्ट्रिय गैर सरकारी संस्था	२०७९/८०-८१/८२
२०	मचान निर्माण भंसारी टोल-१, भण्डारी टोल-१, प्रगति बजार-१, सेरु टोल-१ र सिम्लचोक-१	१०,००,०००	नगरपालिका	नगरपालिका	प्रदेश/संघिय सरकार स्थानीय तथा अन्तर्राष्ट्रिय गैर सरकारी संस्था	२०७९/८०-८१/८२
२१	ठुलो सोलार बत्ती राख्ने (भंसारी टोल-१, भण्डारी टोल-१, प्रगति बजार-१, सेरु टोल-१ र सिम्लचोक-१)	१,३०,०००	नगरपालिका	नगरपालिका	प्रदेश/संघिय सरकार स्थानीय तथा अन्तर्राष्ट्रिय गैर सरकारी संस्था	२०७९/८०-८१/८२
२२	वडा नं ७को सिमलचोक बाट गंगाबस्तीको सेरु टोल सम्म ५००० मिटर नाला व्यवस्थापन गर्ने	१०,००,०००	नगरपालिका	नगरपालिका	प्रदेश/संघिय सरकार स्थानीय तथा अन्तर्राष्ट्रिय गैर सरकारी संस्था	२०७९/८०-८१/८२

वडा नं ८

बन्यजन्तु आतंक						
क्र.सं	व्यवस्थापनका क्रियाकलाप	अनुमानित लागत	मुख्य जिम्मेवारी	स्रोतको व्यवस्था		समय अवधि
				अन्तरिक	बाह्य	
१	तारबार लगाउने सामुदायिक बन क्षेत्र ति.सि.ए. फाँटादेखि दुर्गापुर हुँदै शिवनगर सम्म)	५०,००,०००	नगरपालिका	नगरपालिका	बर्दिया राष्ट्रिय निकुन्ज तथा संरक्षणमा कार्यरत संस्था	२०७८/०७९-०८२/०८३
२	बिपन्न तथा जङ्गल नजिकका बस्तीमा गोठको संरचना सुधार गर्न सहयोग गर्ने	१५,००,०००	नगरपालिका	नगरपालिका	बर्दिया राष्ट्रिय निकुन्ज तथा संरक्षणमा कार्यरत संस्था	२०७८/०७९-०८२/०८३
३	पशु बिमा कार्यक्रम गर्ने		नगरपालिका	नगरपालिका	बर्दिया राष्ट्रिय निकुन्ज तथा संरक्षणमा कार्यरत संस्था	२०७८/०७९-०८०/०८१
४	मचान निर्माण गर्ने दुर्गापुर,शिवनगर, टि.सी.एन.फाँटामा	३०,००,०००	नगरपालिका	नगरपालिका	बर्दिया राष्ट्रिय निकुन्ज तथा संरक्षणमा कार्यरत संस्था	२०७८/०७९-०८०/०८१

५	सबै सामुदायिक बनमा बन्यजन्तुलाई पानी पोखरी निर्माण गर्ने	२०,००,०००	नगरपालिका	नगरपालिका	बर्दिया राष्ट्रिय निकुन्ज तथा संरक्षणमा कार्यरत संस्था	२०७८/०७९-०८२/०८३
६	बन क्षेत्र वरपरका बस्तीमा बन्जन्तका आनीबानी तथा यीनी हरु बाट आफ्नो पशु र बाली जोगाउने तरिका बारे जनचेतनामुलक कार्यक्रम गर्ने	५,००,०००\	नगरपालिका	नगरपालिका	बर्दिया राष्ट्रिय निकुन्ज तथा संरक्षणमा कार्यरत संस्था	२०७८/०७९-०८०/०८१
डुबान						
१	व्यवस्थित झरन निकास बनाउने बासपानी टोल,गणेशपुर र ताराताल सम्म करिब १ कि.मि	३०,००,०००	नगरपालिका	नगरपालिका	प्रदेश सरकार तथा अन्तर्राष्ट्रिय गैर सरकारी संस्था	२०७८/०७९-०८२/०८३
२	कुसुम्बा बजार क्षेत्रबाट आएको झरनलाई व्यवस्थित गर्दै बबई नदीमा मिसाउने	३०,००,०००	नगरपालिका	नगरपालिका	प्रदेश सरकार तथा अन्तर्राष्ट्रिय गैर सरकारी संस्था	२०७८/०७९-०८०/०८१
३	श्रीगौडा देखि बासपानी हुन्दै बग्ने झरनलाई खास्थित गर्न पक्की संरचना बनाउने	३०,००,०००	नगरपालिका	नगरपालिका	प्रदेश सरकार तथा अन्तर्राष्ट्रिय गैर सरकारी संस्था	२०७८/०७९-०८२/०८३
४	शिवनगर हुँदै गणेशपुर हुँदै वडा नं ९ को ताराताल पुग्ने झरन व्यवस्थापन गर्ने	२५,००,०००	नगरपालिका	नगरपालिका	प्रदेश सरकार तथा अन्तर्राष्ट्रिय गैर सरकारी संस्था	२०७८/०७९-०८२/०८३
५	बाली बिमा संचालन गर्ने		नगरपालिका	नगरपालिका	प्रदेश सरकार तथा अन्तर्राष्ट्रिय गैर सरकारी संस्था	२०७८/०७९-०८०/०८१
बालीमा रोगकिरा						
७	गोठ तथा खोर सुधार कार्यक्रम- शिवनगर, दुर्गापुर र गणेशपुर	५,००,०००	नगरपालिका	नगरपालिका	प्रदेश सरकार तथा अन्तर्राष्ट्रिय गैर सरकारी संस्था	२०७८/०७९-०८०/०८१
८	स्थानीय सामग्री प्रयोग गरेर जैविक मल, झोल मल बनाउने तथा जैविक नियन्त्रणको क्षमता अभिवृद्धिका क्रियाकलाप संचालन	३,००,०००	नगरपालिका	नगरपालिका	प्रदेश सरकार तथा अन्तर्राष्ट्रिय गैर सरकारी संस्था	२०७८/०७९-०८०/०८१
९	झोल बिषाधी बनाउन ड्रम उपलब्ध गराउने दुर्गानगर ,शिवनगर,र गणेशपुरमा	१,००,०००	नगरपालिका	नगरपालिका	प्रदेश सरकार तथा अन्तर्राष्ट्रिय गैर सरकारी संस्था	२०७८/०७९-०८०/०८१

शीतलहर						
१०	शितलहर बाट जोगाउन २०० घरधुरीलाई प्लास्टिक टनेल बनाउन प्लास्टिक इतरण गर्ने (साझेधरिमा)	६,००,०००	नगरपालिका	नगरपालिका	प्रदेश सरकार तथा अन्तर्राष्ट्रिय गैर सरकारी संस्था	२०७८/०७९-०८०/०८१
११	बाली बिमाको सुरुवात गर्ने		नगरपालिका	नगरपालिका	प्रदेश सरकार तथा अन्तर्राष्ट्रिय गैर सरकारी संस्था	२०७८/०७९-०८०/०८१
१२	बिपन्न घरका २०० बालबालिकालाई न्यानो लुगा वितरण	२,५०,०००	नगरपालिका	नगरपालिका	प्रदेश सरकार तथा अन्तर्राष्ट्रिय गैर सरकारी संस्था	२०७८/०७९-०८०/०८१
ट्राफिक दुर्घटना						
१३	चोक तथा मुख्य सडकमा ट्राफिक संकेत राख्ने	१,००,०००	नगरपालिका	नगरपालिका	सुरक्षा निकाय	२०७८/०७९-०८०/०८१
१४	छाडा गाइ बस्तुलाई गौशालामा व्यवस्थापन गर्ने	१५,००,०००	नगरपालिका	नगरपालिका	सुरक्षा निकाय	२०७८/०७९-०८०/०८१
१५	बिद्यालय आगाडिकोसडकमा स्पीड ब्रेकर राख्ने	१०,०००	नगरपालिका	नगरपालिका	सुरक्षा निकाय	२०७८/०७९-०८०/०८१
आगलागी						
१६	बिद्यालय, सामुदायिक भवन, वडा कार्यालय तह सामुदायिक बनको कार्यालयम अग्नि समनका औजार व्यवस्थापन	२,००,०००	नगरपालिका	नगरपालिका	प्रदेश सरकार तथा अन्तर्राष्ट्रिय गैर सरकारी संस्था	२०७८/०७९-०८०/०८१
१७	खरको छानो विस्तापित गर्ने	२०,००,०००	नगरपालिका	नगरपालिका	प्रदेश सरकार तथा अन्तर्राष्ट्रिय गैर सरकारी संस्था	२०७८/०७९-०८०/०८१
१८	सबै सामुदायिक बनमा अग्नी रेखा निर्माण गर्ने	१,००,०००	नगरपालिका	नगरपालिका	प्रदेश सरकार तथा अन्तर्राष्ट्रिय गैर सरकारी संस्था	२०७८/०७९-०८०/०८१

१९	बिध्युटिया दुर्घटना न्यूनीकरण		नगरपालिका	नगरपालिका	प्रदेश सरकार तथा अन्तर्राष्ट्रिय गैर सरकारी संस्था	२०७८/०७९-०८०/०८१
सर्प दंश						
२०	सर्प दंश बारे सामुदायिक एफ.एम. जस्ता स्थानीय संचार माध्यमबाट जनचेतनाको कार्यक्रम संचालन गर्ने	३०,०००	नगरपालिका	नगरपालिका	प्रदेश सरकार तथा अन्तर्राष्ट्रियगैर सरकारी संस्था	२०७८/०७९-०८०/०८१
२१	सर्प दंश उपचार केन्द्र स्वास्थ्य केन्द्रमा स्थापना गर्ने	१०,००,०००	नगरपालिका	नगरपालिका	प्रदेश सरकार तथा अन्तर्राष्ट्रियगैर सरकारी संस्था	२०७८/०७९-०८२/०८३

वडा नं ९

सुक्खा खडेरी						
क्र.सं.	व्यवस्थापनका क्रियाकलाप	अनुमानित लागत	मुख्य जिम्मेवारी	स्रोतको व्यवस्था		समय अवधि
				आन्तरीक	वाह्य	
१	४ वटा स्यालो ट्युबवेल गणेशटोलमा गाड्ने	१६,००,०००	नगरपालिका	नगरपालिका	प्रदेश सरकार तथा अन्तर्राष्ट्रिय गैर सरकारी संस्था	२०७८/०७९-०८०/०८१
२	सिंचाई व्यवस्थापनक लागी शिवपार्वती टोलमा ४ वटा स्यालो ट्युबवेल जडान गर्ने	१६,००,०००	नगरपालिका	नगरपालिका	प्रदेश सरकार तथा अन्तर्राष्ट्रिय गैर सरकारी संस्था	२०७८/०७९-०८०/०८१
३	सिंचाई व्यवस्थापनक लागी शिर्जनशील टोलमा २ वटा स्यालो ट्युबवेल जडान गर्ने	८,००,०००	नगरपालिका	नगरपालिका	प्रदेश सरकार तथा अन्तर्राष्ट्रिय गैर सरकारी संस्था	२०७८/०७९-०८०/०८१

४	सिंचाई व्यवस्थापनक लागि नवदुर्गा टोलमा २ वटा स्यालो ट्यूबवेल जडान गर्ने	८,००,०००	नगरपालिका	नगरपालिका	प्रदेश सरकार तथा अन्तर्राष्ट्रिय गैर सरकारी संस्था	२०७८/०७९-०८०/०८१
५	सिंचाई व्यवस्थापनक लागि कुसुमटोबादेवी टोलमा २ वटा स्यालो ट्यूबवेल जडान गर्ने	८,००,०००	नगरपालिका	नगरपालिका	प्रदेश सरकार तथा अन्तर्राष्ट्रिय गैर सरकारी संस्था	२०७८/०७९-०८०/०८१
६	सिंचाई व्यवस्थापनक लागि पशुपति टोलमा २ वटा स्यालो ट्यूबवेल जडान गर्ने	८,००,०००	नगरपालिका	नगरपालिका	प्रदेश सरकार तथा अन्तर्राष्ट्रिय गैर सरकारी संस्था	२०७८/०७९-०८०/०८१
७	सिंचाई व्यवस्थापनक लागि शिवशक्ति टोलमा २ वटा स्यालो ट्यूबवेल जडान गर्ने	८,००,०००	नगरपालिका	नगरपालिका	प्रदेश सरकार तथा अन्तर्राष्ट्रिय गैर सरकारी संस्था	२०७८/०७९-०८०/०८१
८	सुखखा सहसकनने बालीको बिउ बिजन शिफारिस गर्ने		नगरपालिका	नगरपालिका	प्रदेश सरकार तथा अन्तर्राष्ट्रिय गैर सरकारी संस्था	२०७८/०७९-०८०/०८१
सडक दुर्घटना						
९	जेब्रा क्रस बनाउने साबिक १२ नं को हुलाकी सडक क्रसर जाने बाटोमा र शिव पार्वती टोल को चौबाटोमा	२०,०००	नगरपालिका	नगरपालिका	सुरक्षा निकाय	२०७८/०७९-०८०/०८१
१०	बिद्यालयहरु आगाडी , देउराली डाँडा १२ नं चोक, गम्बु चोक र गिरि चोकमा सावधानी ततः ट्राफिक संकेतका बोर्ड राख्ने	५०,०००	नगरपालिका	नगरपालिका	सुरक्षा निकाय	२०७८/०७९-०८०/०८१
शितलहर						
११.	तरकारी उत्पादन गर्ने १०० किसान लाई प्लास्टिक टनेल तथा औषधी सहयोग गर्ने	६,००,०००	नगरपालिका	नगरपालिका	स्थानिय तथा गैर सरकारी संस्था	२०७८/०७९-०८०/०८१
१२.	बृद्ध बृद्ध, बाल बालिका तथा बिपन्न घरधुरी लाई न्यानो कपडा सहयोग गर्ने	१०,०,०००	नगरपालिका	नगरपालिका	स्थानिय तथा गैर सरकारी संस्था	२०७८/०७९-०८०/०८१
बन्यजन्तु आतंक						

१३.	तारबार एवं पोलको व्यवस्थापन अयोध्या फाँट सामुदायिक बनको सिमानामा ३ कि.मि	१३,००,०००	नगरपालिका	नगरपालिका	प्रदेश सरकार तथा अन्तर्राष्ट्रियगैर सरकारी संस्था	२०७८/०७९-०८२/०८३
१४	भारतीय सिमा क्षेत्र नजिक सुर्योदय टोल र दिपक स्मृति टोलमा तारबार गर्ने	१८,००,०००	नगरपालिका	नगरपालिका	प्रदेश सरकार तथा अन्तर्राष्ट्रियगैर सरकारी संस्था	२०७८/०७९-०८२/०८३
१५	अयोध्या फाँट सामुदायिक बन र दिपक स्मृति टोलमा मचान निर्माण गर्ने	१०,००,०००	नगरपालिका	नगरपालिका	प्रदेश सरकार तथा अन्तर्राष्ट्रियगैर सरकारी संस्था	२०७८/०७९-०८२/०८३
१६	सामुदायिक बन क्षेत्रमा गैर काठ जनावरले खाने प्रजाती संरक्षण गर्ने तथा रोप्ने	५,००,०००	नगरपालिका	नगरपालिका	प्रदेश सरकार तथा अन्तर्राष्ट्रियगैर सरकारी संस्था	२०७८/०७९-०८२/०८३
१७	गोठ तथा खोरको संरचना सुधार गर्ने		नगरपालिका	नगरपालिका	प्रदेश सरकार तथा अन्तर्राष्ट्रियगैर सरकारी संस्था	२०७८/०७९-०८०/०८१
१८	खर तथा फुसको छानो प्रतिस्थापन गर्ने	२०,००,०००	नगरपालिका	नगरपालिका	प्रदेश सरकार तथा अन्तर्राष्ट्रियगैर सरकारी संस्था	२०७८/०७९-०८०/०८१

अनुसूची ३: श्रोतको जानकारी

भौतिक स्रोत

वडा	नाम र रहेको स्थान	संख्या (कति), लम्बाई (कि.मि.)	क्षमता	अवस्था	कैफियत
पुल/कल्भर्ट/झोलुङ्गे पुल					
१	डल्ला दुर्गानगर (ओराही खोलाको पुल, ओराही झुलुङ्गे पुल, डल्ला दुर्गानगर पुल, डल्ला डडुवा पुल) छोट्की तडुवा(छोट्की तडुवाको कुलामा भएको कल्भर्ट पुल) कैलासी(पुल ४, कल्भर्ट ५) पत्थरबोझी(झोलुङ्गे पुल १,३० मि औराही खोला पत्थरबोझी र खाता जोड्ने पुल) बड्की तडुवा(डुन्द्रा पुल, बुरिया पुल, सिडछुवा पुल, झरानेमा, न्युरोड काठे पुल) कुसुम्मा(कल्भर्ट ८, काठे पुल २)	३३	दोहोरो आवत जावत गर्ने चार पांग्रे गाडी गाडी आवत जावत गर्ने, मोटरसाइकल एक तर्फी मात्र चार पांग्रे गाडी हिड्न मिल्ने एक तर्फी २ पांग्रे गाडी र मान्छे हिड्न मिल्ने एकहोरो बाटो चार पांग्रे गाडी हिड्न मिल्ने एक तर्फी)	राम्रो अवस्थामा रहेको	झुलुङ्गे पुल आहिले सुचारु नभएको आवत जावत नभएको ३ वटा पुल मर्मतको आवश्यकता रहेको
२	(कल्भर्ट) ओराली देखि डल्ला जाने बाटोमा, खैरिनी र बंगालीपूरको साँधमा र अर्को अम्बरपूरको र बंगालीपूरको साधमा कल्भर्ट ओराली देखि बंगालीपूर जोड्ने बाटोमा दयारामको घर नजिक, बीरबहादुरकू घर नाजुक, कोथराहन झरनैया, गणेश होटेल नजिक कोठिया र पत्थरवोकी जोड्ने झोलुङ्गे पुल, कल्भर्ट कल्भर्ट कोठिया जाने बाटो सोनहा र गंगापटुवा जोड्ने बाटोमा दुवै कल्भर्ट	३०	२ वटा गाडी आवत जावत गर्न मिल्ने मुख्य बाटो हो चार पांग्रे आवत जावत गर्न मिल्ने ४ पांग्रे गाडी हिड्न मिल्ने बाइक मात्र आवत जावत गर्न मिल्छ, चार पांग्रे आवत जावत गर्न मिल्ने चार पांग्रे एउटा मात्र हिड्न मिल्ने	राम्रो अवस्थामा रहेको औराही खोलाको पुल मर्मत गर्नु पर्ने	ओराही खोला पुल मर्मतको आवश्यक रहेको

	औराही झोलुंगे पुल, औरही पुल, कल्भर्ट				
३	कल्भर्ट पक्क पुल (भगरैया), कल्भर्ट पक्क पुल (नयाँ बस्ती) पक्क कल्भर्ट पुल (खाता), पक्क पुल (कोठियाघाट) कल्भर्ट पक्क पुल (धनौरा) विपतपूर+ वण्डालीपूर पक्क कल्पट पुल ३, कल्पट पुल ४, काठे पुल १ भगतपूर गाउँ सम्झन पुल, सूस्ति पुल ५, कल्पतपूर ४ कच्ची मुक्त कमैया कल्भर्ट कच्ची ५, कल्भर्ट पक्क १, देउराली पक्क कल्भर्ट १, कच्ची कल्भर्ट ३	४६	२ वटा गाडी आवत जावत गर्न मिल्ने २ वटा गाडी आवत जावत गर्न मिल्ने विपतपूर+ वण्डालीपूर १ साइकल मान्छे जना सक्ने १ वटा गाडी आवत जावत गर्न मिल्ने	मर्मत गर्नु पर्ने, राम्रो छ विपतपूर+ वण्डालीपूर मर्मत गर्नु पर्ने कल्पतपूर मर्मत गर्नु पर्ने	धनौरा २ वटा मर्मत गर्नु पर्ने मुक्त कमैया ५ वटा मर्मत गर्नु पर्ने, देउराली ३ वटा मर्मत गर्नु पर्ने
४	कल्भर्ट पक्की पुल, पक्क पुल, गाउँको मेन बाटो नहरको धिकमा कल्भर्ट(बसन्ता) नहरमा पक्क पुल, कल्भर्ट(बादरभरीया) कल्भर्ट(माचड) कल्भर्ट(मधुवन) कल्भर्ट पुल(बेलुवा)	३१	४ पाङ्ग्रे गाडी चल्ने ४ पाङ्ग्रे गाडी चल्ने ४ पाङ्ग्रे गाडी एकोहोरो चल्ने, २० टन एकोहोरो बोक्न सक्ने ४ पाङ्ग्रे गाडी दोहोरो चल्ने ४ पाङ्ग्रे गाडी चल्ने ४ पाङ्ग्रे गाडी चल्ने	६ वटा पक्क, ४ मर्मत गर्नुपर्ने	
५	बरगाउँ -कल्भर्ट कौशिलापुर -मुख्य सडक	३ ३	संचालनमा रहेको संचालनमा रहेको		

	रामनगर -काठे पुल रामनगर-कल्भर्ट शक्तिपुर	२ ५ ६			
६	वुद्धगर(कल्पट) श्रीकैडा समुदाय (कल्भर्ट भिक् केसीको घर निर) मधुवन बजार(कल्पट) श्रीनगर (कल्पट श्रीनगर ३ नं, २ नं, ३ नं, कोइला भट्टी)	१७	एउटा गाडी हिड्न सक्ने २ वटा गाडी क्रस हुने सबैमा एउटा गाडी हिड्न सक्ने	चालु चालु राम्रो छ राम्रो चलने	
७	गंगा वस्ति घलो टोल, वडा कार्यालय, मेनरोड (प्रगति बजारको)	७	वढी भएको पानि व्यवस्थापन बस तथा ट्रक चलन सक्ने	राम्रो	
८	हेम्पाहप राखेको हिड्ने बाटो गणेशपुर कल्भर्ट शिवनगर(कुशुम्बघातमा रहेको झुलुंगे पुल) दुर्गापुरमा रहेको पक्क पुल बाँसपानी टोल (नगरपालिका देखि वेसलाइनसम्म रहेको एउटा पक्क, हेम्पई, वेस लाइनको पानीको झरण)	१४	मानिस हिड्ने ढल निकास नहुने साना ठुला गाडी हिड्ने पुल मान्छे आवत जवात मात्र दुर्गापुर ठुला गाडी हिड्ने पुल र एकोहोरो हिड्ने पुल बाँसपानी टोल ५ टनसम्म धन्न सक्ने र डुबान हुस पानी निकास हुन नसक्ने	सुधार राम्रो राम्रो राम्रो बाँसपानी टोलको सुधार गर्नु पर्ने	नगरपालिका द्वारा निर्मित सरकारबाट निर्मित जिल्ला विकास सामाजिक निर्माण पुल
९	कल्भर्ट(सुर्यदय टोल) जुधलालको कल्भर्ट(शिवपार्वति टोल) गम्बुको चोकको कल्भर्ट(शिवपार्वति टोल) नवदुर्गा टोलको घोलमा सिर्जनाशिल र शिवशक्ति सिर्जनशिल टोल दुर्गाबुद्ध टोल, कर्भर्ट ठूलो पुल नामले चिनिले पुल (पशुपति टोल) १६ नम्बर जाने बाटो पुल (पशुपति टोल) टुल्की गाउँमा रहेको पुल (पशुपति टोल)	१६	एकोहोरो सवारी चलने एकोहोरो सवारी चलने एकोहोरो सवारी चलने एकोहोरो सवारी चलने एकोहोरो सवारी चलने एकोहोरो सवारी चलने एकोहोरो सवारी चलने एकोहोरो सवारी चलने	संचालनमा रहेको मर्मत गर्नुपर्ने संचालनमा रहेको संचालनमा रहेको संचालनमा रहेको सक्रिय नभएको (१० लाख) सक्रिय सक्रिय	पूर्ण रुपले भत्किन लागेको १६ नम्बर जाने पुल बन्दै गरेको अवस्था

	डाँडा गाउँमा रहेको पुल (पशुपति टोल)				
सडक/बाटो					
१	डल्ला दुर्गानगा(डल्ला दुर्गानगर देखि ठाकुर द्वार जाने ५ कि.मि, डल्ला देखि प्थबिझी जाने बाटो ३ कि.मि, कैलाली जाने बाटो २ कि.मि, तरुवा जाने बाटो २ कि.मि) छोट्की तडुवा(छोट्की तडुवा देखि वादकी तडुवा जाने बाटो र कुसुम्मा देखि छोट्की तडुवा जाने बाटो भगरीपुर जाने बाटो) कैलासी(रिड रोड ब्रबेल ५ कि.मि, कच्ची सडक २ कि.मि ३ वटा) पत्थरबोझी(पत्थरबोझी देखि डल्ला जोड्ने, मिलन तोल देखि कोठियाघाट जाने बाटो, स्कुल जाने बाटो, बीच तोल्के बाटो, ४ वटा ग्रभेलको बाटो) बड्की तडुवा(ठाकुरदारपानी बाटो, कैलासी जाने बाटो, चोल्की तडुवा, सलायानी टोल, न्युरोड बाटो, झरनटोल) कुसुम्मा(बोताहरी सडक ग्राभेल ५०० मि., लालझारी जोड्ने सडक ग्राभेल ५०० मि, सोमलपुर चोक देखि सुहापुर जोड्ने सडक १६०० मि, कच्ची सडक १५० मि, मन्दिर देखि खुलासपुर जोड्ने कच्ची सडक ३.५ कि.मि)	३०	दोहोरो आवत जावत गर्ने चार पांग्रे गाडी दुइवटा बाटोमा दोहोरो गाडी हिड्ने चार पांग्रे गाडी हिड्न मिल्ने एक तर्फी दोहोरो गाडी हिड्न मिल्ने १ बाटो एकोहोरो बाटो चार पांग्रे गाडी हिड्न मिल्ने एकतर्फी	ग्राबेल ग्राबेल सुचारु २ वटा बाटो मात्र सक्रिय सुचारु राप्त्रो सक्रिय	३ वटा बाटो एकतर्फी बाटो ग्राबेल नभएको ग्राबेल सडक ३ कि.मि मर्मतको आवश्यकता २ वटा ग्राभेल नभएको २ कि.मि र ६ कि.मि
२	ओराली देखि कोरामिनया (ग्राभेल सडक) ग्राभेल सडक ओराली देखि बंगालीपूर जोड्ने मुख्य सडक ग्राबेल सडक खाता देखि सोनाह जोड्ने ग्राभेल सडक कोठिया देखि खैरेनी जोड्ने बाटो ग्राभेल बाटो सोनहा र कोथिया जोड्ने सडक (१२०० मि), सोनहार गंगापतुवा जोड्ने सडक (५० मि), सोनहा र छोटकी सोनहा जोड्ने सडक (२१५ मि), सोनहा खैरेनी जोड्ने सडक (९७५ मि) कच्ची सडक(६००मि), ग्राभेल सडक (१ कि.मि)	२५	आवत जावत गर्न मिल्ने चार पांग्रे आवत जावत गर्न मिल्ने चार पांग्रे एउटा मात्र हिड्न मिल्ने ४ पांग्रे गासि हिड्ने मिल्ने सबै गाडी हिड्न मिल्ने	सक्रिय ग्राभेल सडक सक्रिय सक्रिय सक्रिय	एउटा मुख्य र अर्को भित्रको बाटो

	मुख्य सडक कालो पत्रे (३०० मि) ग्राबेल (४००मि) कच्ची (५००मि) ग्राभेल सडक				
३	कच्ची २ (भगरैया), ग्राबेल २ (नयाँ बस्ती) ग्राभेल सडक ६, कच्ची २(खाता), ग्राबेल १(कोठियाघाट) ग्राबेल धनौरा विपतपूर+ वण्डालीपूर ग्राबेल ४ भगतपूर+ओराली ग्राबेल ७, कच्ची १ कालोपत्रे आधा कि.मि मुक्त कमैया ग्राबेल भएको ५, देउराली काची ३, ग्राबेल भएको १	४४	एक वटा गाडी आवत जवात गर्न मिल्ने, १ वटामा २वटा गाडी आवत जवात, ३ वटामा एक वटा गाडी आवत जवात गर्न मिल्ने १वटा गाडी आवत जावत गर्न मिल्ने	मर्मत गर्नु पर्ने धनौरा मर्मत गर्नु पर्ने विपतपूर+ वण्डालीपूर मर्मत गर्नु पर्ने भगतपूर+ओराली मर्मत गर्नु पर्ने, राम्रो छ मुक्त कमैया+देउराली मर्मत गर्नु पर्ने	देउराली पक्कि भए पनि मर्मत गर्नु पर्ने
४	कालो पत्रे ७०० मिटर सम्म, ग्राबेल बाटो, कच्ची सडक, ग्राबेल, कच्ची कालो पत्रे, ग्राबेल(मछुवा) ग्राबेल बाटो, कच्ची बाटो(बादरभरीया) कालोपत्रे सडक, ग्राबेल सडक, कच्ची सडक(माचड) कालोपत्रे(मधुवन) कालोपत्रे सडक, ग्राबेल सडक(बेलुवा)	२९	दोहोरो गाडी हिँड्न सक्ने, दोहोरो गाडी हिँड्न सक्ने दुई गाडी सँगै चलन मिल्ने, एउटा गाडी मात्र चलन मिल्ने एकोहोरो गाडी हिँड्न सक्ने, एकोहोरो गाडी हिँड्न सक्ने एकोहोरो बाटो, एकोहोरो बाटो, एकोहोरो बाटो एकोहोरो गाडी हिँड्न सक्ने दोहोरो गाडी हिँड्न सक्ने	लगभग सबै सडक मर्मत गर्नु पर्ने	
५	कच्ची सडक - सिमल चोक सम्म ३०० मि, ३ किमि ग्राभेल सडक , २ किमि कच्ची सडक रामनगर -८ नं चोक देखि रातमाटे स्कूसम्म ,६ नं वडा सिमनादेखी आरामिल सम्म कृष्णनगर-३००मि कालोपत्रे, ३ किमी ग्राबेल , ३ किमी कच्ची	३ १ ३	दोहोरो आवतजावत हुने दोहोरो आवतजावत हुने		स्तरान्नाति गर्नपर्ने

	शक्तिपुर-	३			
६	वुद्धगर(कालिका मन्दिर देखि जयरामको घर सम्म भित्रि सडक ६ कि.मि) श्रीकैडा समुदाय(ग्राबेल १, कच्ची १) मधुवन बजार(हुलाकी सडक कालोपत्रे मधुवन बजार देखि ८ नम जाने बजार) श्रीनगर(दल सिंह चोक देखि चट्टा जाने बाटो सम्म कालोपत्रे सडक, वडा कार्यालय देखि गणतन्त्र तो २ नं देखि १७ नं जाने बाटो सम्म ग्राबेल)	१०	दुई लेनकोम सडक (दुईटा सवारी पास हुन सक्ने)	चालु चालु चालु राम्रो छ	
७	पुस्पलाल राजमार्ग	३ किमि	२ लेनको		
८	ग्राबेल बाटो (टी .सि.एन बस्ती) , कुसुम्बा बजार देखि पुरानी चौकी, जगत बानियाको घर देखि डाँगी सर्को घर सम्म गणेशपुर (भन्सार देखि नगरपालिका रोड २ कि.मि., बेसलाइन देखि बाँस पानी टोल सम्म २ कि.मि., प्रगति टोल देखि बाँसपानी टोल २ कि.मि. शिवनगर(८०% ग्राबेल, २०% कच्ची) दुर्गापुर ग्राबेल बाटो बाँसपानी टोल (नगरपालिका देखि वेसलाइनसम्म रहेको बिचका ग्राबेल बाटो १ कि.मि रहेको)	१७	सानो गाडी मानिस हिड्ने र एक तर्फा बाट एउटा गाडी हिड्ने बाटो, गाडी एकोहोरो आवत जावत शिवनगर मानिस हिड्ने र गाडी एक तर्फ हिड्ने बाटो दुर्गापुर ठुला गाडी हिड्ने र एकतर्फा बाँसपानी टोलको मानिस साइक हिड्ने तर गाडी नहिड्ने	सुधार गर्नु पर्ने सुधार गर्नु पर्ने, खाल्ड खुल्दी भएको शिवनगर सुधार गर्नु पर्ने सुधार गर्नु पर्ने बाँसपानी टोलको सुधार गर्नु पर्ने	स्थानिय तह बाट निर्माण

	चमेली गौरी जाली सोनहा खाताक बाँध		वन्यजन्तु आक्रमण बाट बचौना सक्ने जंगली जनावर आउन सक्दैन १० बिघा जमिमं कटूनबाट बचाएको हिड्न मिल्ने जंगली जनावर		
३	तार ग्याविन जाली (२की.मि)(भगरैया) गौरी सामुदायिक वनमा तार हालेको (खाता)	२	वन्यजन्तु रोक्न सक्ने १ कि.मि, वन्यजन्तुलाई रोक्न सक्ने	राम्रो छ	
४	ढोढरी बसन्ता बादरभरीया नहरमा रहेको बाँध(माचड) बाँध(कुच्चि)(मधुवन) बाँध(बेलुवा)	३९	२२८ बिघा जमित सिंचाई गर्न सकिने २२० बिघा सिंचाई गर्न सक्ने ६५० बिघा खेतीमा पानी पुर्याउन सक्ने १६० बिघामा पानी पुर्याउन सक्दैन ८० बिघामा सिंचाई गर्न सक्ने १२० बिघा सिंचाई गर्नसक्ने	मर्मत गर्नुपर्ने, वर्षामा मात्रै सिंचाई हुने एउटा सक्रिय, ३ वटा मर्मत गर्नुपर्ने	
५	रामनगर-८नं टोलमा	१			मारमार गर्न पर्ने
६	मधुवन बजार(नहर मधुवन बजार)	१		चालु अवस्थामा रहेको	
८	गणेशपुर	४	७० बघ सम्म सिंचाई गर्न पानी दिने	सुधार गर्नु पर्ने	
सुरक्षित आवास तथा स्थान					
१	डल्ला दुर्गानग(डल्ला तालिम हल,शिव सा.व.उ.स. को तालिम हाल, दुर्गानगर लघुउधम तालिम हाल, दुर्गानगर सा.व.उ.स. भवन) कैलासी(कैलासी फुटबल चौर) पत्थरबोझी(गोठे घर) बड्की तडुवा(मयान कुसुम्मा(सोमलपुर समिति भवन)	१०	४०जना ,१०० जना, ५० जना र २२ जना क्रमस सम्म अट्ने ५ बिघा १० हजार मान्छे बस्न मिल्ने ४० वटा गाई वस्तु बस्न मिल्ने ४ जना अट्ने ५ परिवार बस्न सक्ने	सुचारु राम्रो राम्रो मर्मत गर्नु पर्ने पक्कि टिन	

२	उच्च घर असारी सामुदायिक भवन नजिक फर्दङगा सामुदायिक भवन सोनहा	३	१० घर परिवारलाई बस्न मिल्ने १ बिघा ४० घर्दुरी परिवारलाई राख्न मिल्ने	सक्रिय सक्रिय मर्मत गर्नु पर्ने	
४	रामजानकी सामुदायिक भवन, बैठक भवन, शिवशक्ति सामुदायिक भवन(मछुवा) शौभाग्य देवि प्रावि, देउराली फुलबारी सामुदायिक भवन(बादरभरीया) ढोढरी रेडक्रस भवन, किसान सामुदायिक भवन, गोलघर(माचड) मधुवन सामुदायिक भवन, श्री दिपेन्द्र प्रावि(मधुवन) सरस्वती सामुदायिक भवन(बेलुवा)	११	३०० जना बस्न सक्ने ठाउँ २५० जना बस्न सक्ने २५०० जना बस्न सक्ने, २०० जना बस्न सक्ने २०० जना बस्न मिल्ने, १५० जना बस्न मिल्ने, २५ जना बस्न मिल्ने ७० जना बस्न मिल्ने, ३०० जना बस्न मिल्ने १५० जना बस्न मिल्ने	सामुदायिक भवन पक्कि, बैठक घर मर्मत गर्नुपर्ने पक्कि ढलान पक्कि, पक्कि पक्कि सामुदायिक भवन मर्मत गर्नुपर्ने मर्मत गर्नुपर्ने	
६	वुद्धगर(कालिका सामुदायिक वन, कृष्ण मन्दिर मैदान) श्रीकैडा समुदाय(श्रीकैडा सामुदायिक भवन) मधुवन बजार(कालिका मन्दिरको मैदान) श्रीनगर (ग्रामिण महला सामुदायिक वन)	५	४० जना बस्सना सक्ने, ५०० जना मानिस बस्न सक्ने) ५० जना बस्न मिल्ने ५०० जना मानिस बस्न सक्ने ८० जना बस्न सक्ने	चालु निर्माणाधीन चालु राम्रो छ	
७	विधालय, बैठक बस्ने टहरो, शसस्त्र क्याम्प, आईतवार बजारलाग्ने टहरो	६ वटा	४६०० जना व्यक्ति अटाउने		
८	T.C.N फुटबल मैदान गणेशपूर_ गणेशपूर भवन र बाँसपानी प्राथमिक विधालय शिवनगर(रेडक्रस भवन र चौर शिवनगर) सुर्गापूर श्री शिव दुर्गा मा.बि. विधालय बाँसपानी टोलमा वासपानी सामुदायिक भवन घर	६	विपद् भएमा व्यक्तिहरुलाई सबै राख्न मिल्ने गणेशपूर भवनमा ५०/६० र बाँसपानी प्राथमिकमा १५० २०० सम्म बस्न सक्ने	सुधार गणेश भवनको सुधार गर्नु पर्ने, विधालयको अवस्था राम्रो शिवनगर सुधार गर्नु पर्ने राम्रो	शिवनगर समाज द्वारा बनाको

			शिवनगर १० घर परिवार सम्म राख्न मिल्ने दुर्गापूर गाउँ भरिको मान्छे राख्न सक्ने बाँसपानी टोलको ६०/७० जना बस्न सक्ने क्षमता रहेको		
९	आमा समूहको भवन(शिव पार्वति टोल)	१	२ परिवार	सक्रिय	
सार्वजनिक शौचालय					
१	कैलासी कुसुम्मा (सोमलपुर सामुदायिक चर्पी)	३	२ कोठे	सक्रिय पक्क टिन	
२	सगुन सामुदायिक चर्पी (सून्दरपूर) असारी सामुदायिक चर्पी सम्दायिक भवन नजिक फर्दङगा सामुदायिक चर्पी सोनहा फाँरा (सोहहामा) महीला लक्ष्मी सामुदायिक चर्पी ओराली बजार सार्वजनिक चर्पी, बालकुमारी सामुदायिक चर्पी अमर महीला सामुदायिक चर्पी	१४	(ओराली बजार ४ कोठा चर्पी, बालकुमारी २ कोठा चर्पी)	पक्क ढलान पक्क ढलान पक्क टिन	एउटा बनाउदै छ भित्ता भत्केको छ ढोका छैन ढोका नभएको १ कोठा सक्रिय
३	कोथियाघट सामुदायिक चर्पी सामुदायिक चर्पी धनौरा	२		रोम्रो छ धनौरा मर्मत गर्नु पर्ने	
४	ढोढरी बसन्ता देउरानी फुलबारी सामुदायिक चर्पी माचड मधुवन सामुदायिक चर्पी	७	१ जनाले पर्योग गर्न सक्ने २ जना सम्म प्रयोग गर्न मिल्न् २ जनाले प्रयोग गर्न सक्ने १ जनाले पर्योग गर्न मिल्ने १ जनाले प्रयोग गर्न सक्ने	सक्रिय मर्मत गर्नुपर्ने मर्मत गर्नुपर्ने पक्क मर्मत गर्नुपर्ने	
५	८ नं चोक रामनगरमा शक्तिपुर	४ १			

६	वुद्धगर(कृष्ण मन्दिर) मधुवन बजार(बसपार्क)	२	५ जना महिला/ पुरुष		
७	गंगा वस्ति आईतवार बजारलाग्ने स्थानमा, दशरथ वस्ती	६ वटा २ वटा		२ वटा निर्माणाधिन र ४ वटा सञ्चानमा रहेका	
८	T.C.N सामुदायिक भवनको चर्पी शिवनगर रेडक्रस भवन बाँसपानी टोलमा बाँसपानी सामुदायिक वन भवन घरमा	४	१ जना जाने शिवनगर महीला १, पुरुष १ १ जना मात्र जाने	सुधार गर्ने शिवनगर सुधार गर्ने बिग्रिएको र सुधार गर्नु पर्ने	सामुदायिक निर्माण शिवनगर समाज द्वारा बनाइएको सामाजिक निर्माण
९	चर्पी(शिव पार्वति टोल) राधा कृष्ण टोल कुसुम्बादेवी युवा क्लव, कुसुम्बादेवी टोल	४		संचालनमा रहेको संचालनमा रहेको संचालनमा रहेको	
संचारका साधन- लगभग सबै घरधुरीमा मोबाइलको पहुँच भएको					
यातायातका साधन					
१	डल्ला दुर्गानगर(यम बहादुर परियार) कैलासी(ट्राक्टर ६, अटो १५, जिप २) पत्थरबोझी(मनिराम थारु, हरि बोहोरा) बङ्की तडुवा (रामकिसन , रामचन्द्र, प्रशु, मिन ब. थापा, वइकि तदुवा, राम गोपाल, प्रदेश, चुलुवा, पुरोस्वतम, नानीमैया, राम चौहान, सानीराजन)(बस १, ट्राक्टर ५, अटो ७) कुसुम्मा(बिरेन्द्र थारु (अटो) १, भागौती थारु (ट्राक्टर) १, सुरज सुनार, दलजित सुनार, सशी वि.क)	४४	चार जना बोक्न सक्ने ५० जना बोक्न सक्ने बस, ८ जना सम्म बोक्न सक्ने	संचालनमा रहेको	
२	ट्राक्टर ठुलो, ट्राक्टर ठुलो, अटो (ओराली) ट्राक्टर, अटो	१३	प्रति अटो ५ जना बस्न मिल्ने	संचालनमा रहेको	

३	खाता गाउँमा ट्राक्टर (रोइना थारु, पृथ्वी थारु, टिकराम थारु, जगनरायण थारु, सन्तराम थारु), अटो बीरबहादुर थारु धनौर (ट्राक्टर ७५, अटो २) विपतपूर+ वण्डालीपूर अटो ३ (इन्द्र बहादुर खत्री, देव शर्मा चौलागाई, जनाबहादुर शाही), ट्राक्टर १ (खुशी राम थारु)	२३	संचालनमा भएको विपद् परेको बेला सहयोग गारना सक्ने, १२ जना मानिसलाई बोक्न मिल्ने अटो ६ जना सम्म बोक्न मिल्ने	संचालनमा रहेको	
४	ट्र्याक्टर, अटो अटो(माचड) ट्र्याक्टर(बेलुवा)	१०	प्रति ट्र्याक्टर ५० जना बस्न मिल्ने, ६ जना यात्रु बसन् मिल्ने ३ जनालाई बोक्न सक्ने	सक्रिय चलिरहेको	
५	बरगाउँ ट्र्याक्टर (टेक ब. सुनार, नरेन्द्र चन्द कृष्णनगर)	६ ५			
६	बुद्धगर(ट्राक्टर र अटो) श्रीकैडा समुदाय (कमल खड्का बस, ट्राक्टर ६, अटो २) श्रीनगर +गणतन्त्र+चट्टा+कोइला भट्टी (ट्राक्टर १०, अटो १२, बस १)	२०	काम गर्न सक्ने बसमा ३२ जना बस्न सक्ने, एउटा अटोले समान बोक्ने अर्को मान्छे बोक्ने बसले ३० जना बोक्ने	चालु	
७	शुक्र वस्ति	६ वटा अटो तथा ४ घरमा ट्र्याक्टरको रहेको			
८	T.C.N वस्ती अटो छान्नु थारु, आशाराम थारु, रामधनि थारु, राजेश थारु शिवनगर बस(बलु वि.सि), ट्राक्टर(नरेन्द्र खत्री, भारत बोहोरा, धर्मेन्द्र बुढा, रमेश बुढा, घनश्याम बुढा,), अटो(रुद्र डांगी, चेत ब. वली, थमन वली, टेक ब वली)	२१	मान्छेहरु ओसार पसार गर्ने कृषि तथा मानिसहरु ओसार पसार गर्ने क्षमता समान तथा मानिस बोक्न सक्ने , कृषि समान बोक्न सक्ने क्षमता भएको	राम्रो भाडामा चलाउने सक्ने राम्रो अवस्था राम्रो	व्यक्तिगत

	दुर्गापूर अटो(कर्ण ब. ज्ञावली, तुल ब. खत्री), ट्राक्टर(धन ब. सुबेदी, धन ब. खत्री, धर्मराज थापा, राम प्रसाद चिमरिया, राम ब. सुबेदी) बाँसपानी टोल (अटो दिपक पौडेल)		समान बोक्ने ढुवानी सेवा आफ्नै व्यक्तिगत अटो		
९	अटो, हाइस(शिवपार्वति टोल) हाइस(सुर्यदय टोल) ट्र्याक्टर (कालिका टोल) अटो (नव दुर्गा) कुसुम्बा देवी टोल सिर्जनशिल शिवशक्ति दुर्गा टोल पशुपति टोल गणेश टोल	२ हाईस ११ अटो १ बस १ ट्रयाक्टर		सक्रिय सक्रिय संचालनमा रहेको संचालनमा रहेको सक्रिय सक्रिय सक्रिय सक्रिय	
पुर्बसुचना प्रणाली- चिसापानी स्थित स्टेसनबाट तल्लो तटीय क्षेत्रमा सूचना प्रबाह भैरहेको					
लाईफ ज्याकेट					
१	डल्ला दुर्गानगर कैलासी पत्थरबोझी	३३	१ जना सम्म एक जना बोक्न मिल्ने १ जना बोक्न सक्ने	राम्रो मर्मतको आवश्यकता राम्रो	
२	श्रीराम थारु (बंगालीपूर) सामुदायिक भवन	२१	बाढीको अवस्थामा पौडीबाज खेलन मिल्ने	सक्रिय	
स्ट्रेचर					
१	छोटकी तडुवा पत्थरबोझी	४	१ जना बोक्न मिल्ने	१ च्यातिएको	मुसाले काटेको १ वटा भाच्चिएको

६	मधुवन बजार(सानोश्री स्वास्थ्य चौकी)	१	१ जना बोक्ने	चालु	
सामुदायिक भवन					
१	डल्ला दुर्गानगर(शिव सा.व.उ.स., दुर्गा सा.व.उ.स.) पत्थरबोझी(गणेशपुर सिसिन्या सामुदायिक भवन) गणेशपुर सिसिन्या सामुदायिक भवन) कुसुम्मा(सोमलपुर सामुदायिक भवन, बहदुरपुर वन उपभोक्ता समिति भवन) सोमलपुर सामुदायिक भवन, बहदुर वन उपभोक्ता समिति भवन)	८	२०० जना अट्न सक्ने ५० जना बस्न मिल्ने २० जना बस्न मिल्ने दुइटैमा ५० ५० जना बस्न मिल्ने ५० जना बस्न मिल्ने	राप्रो सक्रिय सुचारु नभएको दुइ वटै पक्क टिन पक्क टिन	
२	सगुन सामुदायिक भवन (सुन्दरपुर) असारी गणेश सामुदायिक भवन फर्दङगा सामुदायिक भवन जनजागृति सामुदायिक भवन कोठिया सोनहा फाँता सामुदायिक भवन अमर महिला सामुदायिक अभावन, कुसुमिनिया सामुदायिक भवन	९	१५० जना बस्न मिल्ने ८० जना बस्न मिल्ने ७० जना बस्न मिल्ने ८० जना बस्न मिल्ने ९१ घरधुरी मानिस अटाउने २०० जना बस्न मिल्ने, २००जन बोल्न मिल्ने	सक्रिय पक्क टिन सक्रिय पक्क तीन सक्रिय मर्मत गर्नु पर्ने सक्रिय	
३	तोरिताल सामुदायिक वनको भवन (धनौरा)	२	७० जना सम्म बस्न मिल्ने	मर्मत गर्नु पर्ने	
४	देउरानी फुलबारी सामुदायिक भवन(बादरभरिया) किसान सामुदायिक भवन(माचड)	२	२०० जना बस्न मिल्ने १५० जना बस्ने	पक्क पक्क	
६	वुद्धगर(कालिका सामुदायिक भवन) ग्रामिण महिला तथा सामुदायिक भवन	२	५० जना बस्ने ८० जना बस्न सक्ने	राप्रै अवस्थाको	
७	दशरथ वस्ती	३	१ सामुदायिक भवनमा २० जना सम्म अटाउने		
८	गणेशपुर सामुदायिक भवन शिवनगर सामुदायिक भवन	२	५०/६० जना सम्म बस्न मिल्ने ६० जना बस्न सक्ने क्षमता भएको	सुधार गर्नु पर्ने सुधार गर्नु पर्ने	सामाजिक भवन समुदाय मिलि बनाएको

मानबिय श्रोत					
वडा	नाम र रहेको स्थान	संख्या	क्षमता	अवस्था	कैफियत
आधारभूत खोज तथा उद्धार तालिम प्राप्त जनशक्ति					
जिल्ला विपद् प्रतिकार्य सम्बन्धि तालिम प्राप्त जनशक्ति					
१	<ul style="list-style-type: none"> छोट्की तडुवा कैलासी पत्थरबोझी 	<ul style="list-style-type: none"> २७ 	<ul style="list-style-type: none"> १ हप्ता तालिम लिएको प्राथमिक उपचार गर्न सक्ने 	<ul style="list-style-type: none"> सक्रिय 	
३	<ul style="list-style-type: none"> नयाँबस्ती 	<ul style="list-style-type: none"> १५ 	<ul style="list-style-type: none"> विपद् प्रतिकार्यका लागि व्यवस्थापन मिलाउन सक्ने 	<ul style="list-style-type: none"> राम्रो छ 	<ul style="list-style-type: none"> तालिम २ दिन लिएको तर प्रमाण पत्र नपाएको
तालिम प्राप्त पौडीबाज					
१	<ul style="list-style-type: none"> डल्ला दुर्गानगर छोट्की तडुवा कैलासी पत्थरबोझी(जनकलाल , सुरेन्द्र, नबिन, निसा) 	<ul style="list-style-type: none"> ४०० 	<ul style="list-style-type: none"> पौडिन सक्ने तालिम नलिएको पौडीन सक्ने 	<ul style="list-style-type: none"> समुदायमै रहेको 	तालिम प्राप्त नरहेको
३	<ul style="list-style-type: none"> बिक्रम डगौरा (भगरैया), अर्जुन त्रिवा खाता गाउँ १०, कोठियाघट ५ भोजु थारु धनौरा विपत्तपूर+ वण्डालीपूर गंगाराम थारु, बलबहादुर थारु, सानु थापा 	<ul style="list-style-type: none"> २६ 	<ul style="list-style-type: none"> बाढीको समयमा उद्धार गर्न सक्ने बिपद् परेको मानिसलाई बचाउन सक्ने 	<ul style="list-style-type: none"> राम्रो छ 	<ul style="list-style-type: none"> तालिम नभएको (खाता र कोठियाघट) तालिम प्राप्त धनौरा भगतपूर+ओराली तालिम प्राप्त

	<ul style="list-style-type: none"> • भगतपूर+ओराली जगतराम थारु, जैराम थारु, सन्तराम थारु • देउराली राजेश बिक्रम शाही , राजु गिरी 				<ul style="list-style-type: none"> • देउराली तालिम प्राप्त नगरेको
४	<ul style="list-style-type: none"> • लक्ष्मीराम चौधरी, श्रीराम थारु, पण्डित थारु, प्रेम सागर थारु, पतिराम थारु (ढोढरी) • तेजबहादुर, धनि राम थारु, थिक्कु थारु, हरीराम,...(मछुवा) • बादरभरिया 	<ul style="list-style-type: none"> • ५४ 	<ul style="list-style-type: none"> • विपद् परेको बेला सहयोग गर्नसक्ने/डुबानमा परेकालाई बचाउन सक्ने • पौडी खेलन सक्ने • नदीमा वौडि खेलन सक्ने 	<ul style="list-style-type: none"> • सक्रिय • सक्रिय • सक्रिय 	<ul style="list-style-type: none"> • तालिम नलिएको
तालिम प्राप्त स्वयंसेवक (प्राथमिक उपचार)					
१	<ul style="list-style-type: none"> • छोट्की तडुवा(रमेश थारु) 	<ul style="list-style-type: none"> • १ 	<ul style="list-style-type: none"> • 	<ul style="list-style-type: none"> • निस्क्रिय 	<ul style="list-style-type: none"> •
२	<ul style="list-style-type: none"> • बंगालीपूर • सुनिल थारु (सोनहा) 	<ul style="list-style-type: none"> • ६ 	<ul style="list-style-type: none"> • सामान्य प्राथमिक उपचार गर्न सक्ने 	<ul style="list-style-type: none"> • सक्रिय 	<ul style="list-style-type: none"> • सामान नभयको अवस्था
३	<ul style="list-style-type: none"> • दुर्गा केशी(भागरैया) • खाता गाउँ पार्वती बुढा, देवी केशी • धनौरा भगन्ति थारु, रुपनी थारु, थाग्नी थारु • विपत्तपूर+ वण्डालीपूर गौरी पौडेल • देउराली दिलिप कुमारी रेउले 	<ul style="list-style-type: none"> • ९ 	<ul style="list-style-type: none"> • खोप लगाउन सक्ने र पोलियो थोपा दिन सक्ने • निरन्तर चलिरहेको • प्राथमिक उपचार गर्न सक्ने 	<ul style="list-style-type: none"> • सक्रिय 	<ul style="list-style-type: none"> •
४	<ul style="list-style-type: none"> • पार्वती सिग्देल, तारा कार्की, मोहर बसिया थारु (ढोढरी) • लक्ष्मी चौधरी, सानुमाया मास्की, सकुन्तला(मछुवा) • रामायल थारु, खड्क सिंह थारु, खुशीराम थारु(बादर भरिया) • वर्ष चौधरी, यम रेग्मी(माचड) 	<ul style="list-style-type: none"> • ११ 	<ul style="list-style-type: none"> • सुत्केरी गराउने, पोलियो थोपा खुवाउने • बच्चाहरूलाई पोलियो थोपा खुवाउने आदि • सामान्य औषधी दिने र सुई लगाउने • पोलियो थोप, सुत्केरी गराउन लग्ने 	<ul style="list-style-type: none"> • सक्रिय • सक्रिय • सक्रिय • सक्रिय 	<ul style="list-style-type: none"> •

७	<ul style="list-style-type: none"> देव कुमारी डार्गी अप्सरा चोखाल कमला चौधरी 	<ul style="list-style-type: none"> ८ 	<ul style="list-style-type: none"> 	<ul style="list-style-type: none"> 	<ul style="list-style-type: none">
८	<ul style="list-style-type: none"> (T.C.N शक्ति थारु, नौसुमा श्रेष्ठ(बजार) शिवनगर(चन्द्रकला भण्डारी, ललिसरा वली, गौरी खत्री) दुर्गापूर(नौसुभा श्रेष्ठ, सुसिला भण्डारी, देवी सरा खत्री,) बाँसपानी टोल (हरिदेबी खत्री) 	<ul style="list-style-type: none"> ९ 	<ul style="list-style-type: none"> खोप तथा प्राथमिक उपचार गर्न सक्ने पोलियो खुवाउने, डेलिभरी गरुन सक्ने , भिटामिन A+ खोप १२ pass (बाँसपानी टोल) 	<ul style="list-style-type: none"> बाँसपानी टोल गाउँ घरमा भएको सामान्य चोटपटक उपचार आफैले गरिदिने 	<ul style="list-style-type: none"> तालिम प्राप्त जिल्ला स्वास्थ्य, जिल्ला तालिम
९	<ul style="list-style-type: none"> देवि आचार्य (शिवपार्वति टोल) माया गुरुड (शिवशक्ति टोल) फागुनी बाँधा (कुसुम्बादेवी टोल) सुकमाया पुलामी मगर (शिवशक्ति टोल) 	<ul style="list-style-type: none"> ४ 	<ul style="list-style-type: none"> पोलियो थोपा वितरण 	<ul style="list-style-type: none"> सक्रिय सक्रिय 	<ul style="list-style-type: none">
स्वास्थ्य कर्मी					
१	<ul style="list-style-type: none"> डल्ला दुर्गानगर(भीमसेन, विजय, मणिराम, ओम कुमार, सन्तोष) कैलासी(गोपाल थापा, विकास थापा) बड्की तडुवा (किशोरी थारु, अरुणा, लालबिर, ऋतु, रमिता) कुसुम्मा(मनिराम थारु) 	<ul style="list-style-type: none"> १३ 	<ul style="list-style-type: none"> सी.एम.ए प्राथमिक उपचार गर्न सक्ने CMA १५ महिने पास भएको] प्राथमिक उपचार गर्न सक्ने 	<ul style="list-style-type: none"> सक्रिय 	<ul style="list-style-type: none"> १८ महिने तालिम
४	<ul style="list-style-type: none"> हरीहर सापकोटा(बेलुवा) 	<ul style="list-style-type: none"> १ 	<ul style="list-style-type: none"> हेल्थ असिस्टेन्ट 	<ul style="list-style-type: none"> सक्रिय 	<ul style="list-style-type: none">
७	<ul style="list-style-type: none"> सविता विक केदार विक सकुन्तला लामिछाने 	<ul style="list-style-type: none"> १० 	<ul style="list-style-type: none"> १ जना HA १ जना नर्स 	<ul style="list-style-type: none"> 	<ul style="list-style-type: none">

८	<ul style="list-style-type: none"> गणेशपुर (गणेश पोखरेल) शिवनगर(सोभा नेपाली) दुर्गापुर (आरति वली, नबिना सिरिसा, सिता राना) बाँसपानी टोल (बिसाल राजी) 	<ul style="list-style-type: none"> ५ 	<ul style="list-style-type: none"> औसधि दिने खोप लगाउने डेलिभरी गराउने औषधि उपचार गर्ने 	<ul style="list-style-type: none"> काम गर्दै सोभा नेपाली सानो श्री स्वास्थ्य चौकी मा कार्यरत 	<ul style="list-style-type: none"> तालिम प्राप्त
९	<ul style="list-style-type: none"> शुशिला बुढा(शिवपार्वति टोल) अजित चौधरी 	<ul style="list-style-type: none"> २ 	<ul style="list-style-type: none"> 	<ul style="list-style-type: none"> सक्रिय 	<ul style="list-style-type: none">
ग्रामिण महिला स्वस्थ कार्यकर्ता- नगरपालिका भित्र कार्यरत-१०७ जना					
१	<ul style="list-style-type: none"> डल्ला दुर्गानगर(शर्मिला चौधरी) छोट्की तडुवा(दिलमाया मल्ल, सुनिता चौधरी) कैलासी(लक्ष्मी थापा, झुमा बल्ला) पन्थरबोझी(चहारी थारु, दुर्गा भण्डारी)+५ बड्की तडुवा (गिता खड्का, सरुमा थारु) कुसुम्मा(सिता थारु, ममता चौधरी) 	<ul style="list-style-type: none"> ११ 	<ul style="list-style-type: none"> भिटाभिन खुवाउने बच्चालाइ पोलियो थोपा, गर्भवती चेकजाँच पोलियो थोपा भिटाभिन खुवाउन सक्ने 		<ul style="list-style-type: none"> २ हप्ते तालिम
२	<ul style="list-style-type: none"> सिता जनकी थारु, रामपियारी थारु , फक्ली थारु , बसुन्धरा बस्याल, शुसिला बडुवाल, कमली थारु (सोनहा), चन्द्रनी थारु, सहरानी थारु 	<ul style="list-style-type: none"> ८ 	<ul style="list-style-type: none"> पोलियो होप गर्भवती चेकजाँच गर्ने, प्राथमिक उपचार 		
४	<ul style="list-style-type: none"> पार्वती सिग्देल, तारा कार्की, मोहर बसिया थारु (ढोढरी) आशाराम थारु(बसन्ता) 	<ul style="list-style-type: none"> ४ 	<ul style="list-style-type: none"> सुत्केरी गराउने, पोलियो थोपा खुवाउने 	<ul style="list-style-type: none"> सक्रिय सक्रिय 	<ul style="list-style-type: none">
५	<ul style="list-style-type: none"> बरगाउँ कौसिलापुर रामनगर शक्तिपुर 	<ul style="list-style-type: none"> ३ २ २ २ 	<ul style="list-style-type: none"> 	<ul style="list-style-type: none"> 	<ul style="list-style-type: none">

६	<ul style="list-style-type: none"> वुद्दगर(सुशिला खत्री, मञ्जु शर्मा श्रीकैडा समुदाय(नारुवती चौधरी, मिना वली) श्रीनगर (मानिसा तिरुवा, टिका आचार्य, दिलमाया शर्मा) 	• १२	• काम गर्न सक्ने	• चालु	
७	• देव कुमारी, लिलावति काफ्ले, दुर्गा तिमलसिना, रुपनि चौधरी	• ४		•	
८	<ul style="list-style-type: none"> शिवनगर(चन्द्रकला भण्डारी, ललिसरा भण्डारी, गौरी खत्री) बाँसपानी टोल (हरिदेवी खत्री, जनकी खत्री) 	५	<ul style="list-style-type: none"> तालिम प्राप्त, साधारण पढाई, SLC खोप पोलियो थोपा खुवाउन सक्ने, राम्रो व्यक्ति 		बाँसपानी टोल भिटामिन , पोलियो थोपा, जुकाको औषधि हात्तीपाइलेको औषधि बच्चा हरुलाई र टुलो मानिसहरुलाई खुवाउने राम्रो व्यवस्था
तालिम प्राप्त कृषि सम्बन्धि					
१	<ul style="list-style-type: none"> डल्ला दुर्गानगर(अनिल थारु, महेश थारु, विना योगी) छोट्की तडुवा (राम चरण चौधरी, सिमाराम चौधरी, सलु थारु) पत्थरबोझी(तिलजग वैध) बड्की तडुवा (जगत खत्री, अनुप सवार, सियाराम चुधारी) 	• १०	<ul style="list-style-type: none"> १५ महिने तालिम प्राप्त ३ वर्ष भेटेनरी 		• २ जना निस्क्रिय
२	• प्रभु थारु, केवलसिंह थारु, भुरे थारु	• ९	• पशुलाई सुई औषधि उपचार गर्ने	• सक्रिय	•
३	<ul style="list-style-type: none"> खाता गाउँ सोमय थारु धनौरा मोहन चौधरी (भेटेनरी), सितराम थारु, अमृता थारु विपतपूर+ वण्डालीपूर पानारी शाही (कृषि भेटेनरी), मस्ते केशी (पशु भेटेनरी) देउराली राजेन्द्र थारु 	• ७	<ul style="list-style-type: none"> पशु चौपाया उपचार गर्न सक्ने निरन्तर संचालनमा पशु चौपायाको उपचार गर्न सक्ने 	<ul style="list-style-type: none"> सक्रिय राम्रो छ 	•
४	<ul style="list-style-type: none"> बसन्ता होम बहादुर चौधरी(माचड) 	• ६	<ul style="list-style-type: none"> १५ महिने तालिम प्राप्त +२ पास 		•

	<ul style="list-style-type: none"> • कृष्ण प्रसाद चौधरी, पुजा चौधरी, शत्रुसी सिग्देल(बेलुवा) 		<ul style="list-style-type: none"> • ६ महिना तालिम, १८ महिले कोर्ष 		
५	<ul style="list-style-type: none"> • रामनगर • शक्तिपुर • शान्तिपुर 	<ul style="list-style-type: none"> • ३ • १ • २ 			
६	<ul style="list-style-type: none"> • वुद्दगर(पुष्प राज खड्का) • श्रीकैडा समुदाय(सुरेश चौधरी, सुरेश, खेललाल चौधरी, रिया) • श्रीनगर (चित्र ब. तिरुवा भेटेनरी, प्रकास नेपाली JTA, सिता सुनार JTA) 	<ul style="list-style-type: none"> • १६ 	<ul style="list-style-type: none"> • काम गर्न सक्ने • काम गर्ने 		
७	<ul style="list-style-type: none"> • ईन्द्र बहादुर थारू • ओम बहादुर विक • रचना काफ्ले • बाबुराम खरेल • हरीकृष्ण पाण्डे 	<ul style="list-style-type: none"> • ५ 	<ul style="list-style-type: none"> • पशुपन्थि सम्बन्धि रोगहरु तथा कृषि सम्बन्धि रोगहरुको उपचार गर्ने 		
८	<ul style="list-style-type: none"> • शिवनगर भेटेनरी(डम्बर वि.क, चुरामणि वली), कृषि(आशिक बस्नेत वली, मनिला सुनार, जुना सुनार) • दुर्गापूर (निरज खड्का, सबिता वली, मिना वली, रचना न्यौपाने, सुनिता बोहोरा,) • बाँसपानी टोल (देव ब. वली, विर्मा खत्री, विष्णा खत्री, नबिन वली) 	<ul style="list-style-type: none"> • १९ 	<ul style="list-style-type: none"> • bachelor (दुर्गापूर) • बाँसपानी टोल को तरकारी लगाउने बेच्ने, कोहिँ पढ्दै गरेको IAC Ag + १८ महिने 	<ul style="list-style-type: none"> • पढ्दै गरेको • बाँसपानी टोल (खेति गर्दा विभिन्न औजारको व्यवस्था अलि कम भएको) 	<ul style="list-style-type: none"> • तालिम प्राप्त
९	<ul style="list-style-type: none"> • एक राज वली • दुर्गा बुद्ध टोल (उज्वल खड्का) • हरि प्रसाद चौधरी 	<ul style="list-style-type: none"> • ३ 	<ul style="list-style-type: none"> • JTA लाई पढाउने 	<ul style="list-style-type: none"> • सक्रिय 	

शिक्षक					
१	<ul style="list-style-type: none"> डल्ला दुर्गानगर(फूल राम योगी, ऋषिराम योगी, आशा योगी, भगतरानी) छोट्की तडुवा(झग बहादुर थारु, यज्ञ प्रसाद नेपाल, दिल. ब., शान्त, गोपाल, लिलु, घुब पोख्रेल) कैलासी(बशुदेव चौधरी, रातन राउत, कृष्ण कुवर, इन्द्र खड्का, भजन कुँवर, लक्ष्मी थापा) पत्थरबोझी(जगत चौधरी) बड्की तडुवा (अनुप, सुके, तारा, कर्ण, कल्पना, युवराज, दुर्गा,सिता,शुशान, भिम,जया, अमिन, हरि, दुर्गा, वंशु,सन्चु, रविन, पुरण) कुसुम्मा(अमृता लम्साल, सबिता सिग्देल, प्रेमा थारु, दिलराम थारु) 	• ३६	<ul style="list-style-type: none"> Be.d पास Be.d पास भएको SLC देखि M.Ed पास Be.d पास Be.d पास प्रा.वि. सम्म पढाउँन सक्ने 		
२	<ul style="list-style-type: none"> आशिका थारु, पबित्र थापा, गमप्रसाद थारु रामदुलारी थारु, मोहन थारु प्रकाश थारु, तुलसीराम थारु (गंगापतुवा) 	• २७	<ul style="list-style-type: none"> पबित्र मा. वि गमप्रसाद प्राथमिक आशिका बाल शिक्षा मा.वि पढाउने, ८ सम्म पढाउन सक्ने 	• सक्रिय	• रामदुलारी बाल शिक्षा
३	<ul style="list-style-type: none"> तिर्थ बहादुर थापा , शान्ति थापा (खाता गाउँ) धनौर रघुनाथ चौधरी, जितेन्द्रको श्रीमती विपतपूर+ वण्डालीपूर जनक थारु, ठाकुर थारु, उर्मिला थारु, कमला केशी, खिम खड्का, लालबहादुर खड्का, नरेश हारा मगर, कमला केशी भगतपूर+ओराली आशा थारु 	• १३	<ul style="list-style-type: none"> शिक्षा सचेतना फैलाउन सक्ने 		

४	<ul style="list-style-type: none"> • सुरज चौधरी, सुगराम चौधरी(ढोढरी) • भगताराम चौधरी(मछुवा) • बसन्ता • बादरभरीया • कालुराम चौधरी, रामचरण रोमेश्वर चौधरी(माचड) • मुलचन थारु, शानी थारु(मधुवन) 	• ४१	<ul style="list-style-type: none"> • प्रावि, उच्च मावि • निम्न मावि सम्म पढाउने क्षमता • +२ पास • ३ जना उच्च शिक्षा ३ जना १२पास • उच्च शिक्षा • +२ पास, एस एल सि पास 		
• ५	<ul style="list-style-type: none"> • बरगाउँ • कौसिलापुर • रामनगर • शक्तिपुर • शान्तिपुर 	३ २ ५ ३ १०	शिक्षणमा सक्रिय		
६	<ul style="list-style-type: none"> • वुद्दरगर(याम वे. खत्री, दुर्वता, छविलाल, गिता) • श्रीकैडा समुदाय(तिर्थ, सियाराम, रंगीलाल) • मधुवन बजार(शान्तर शर्मा) • श्रीनगर (हर्क ब. खत्री डन्डीकली भार) 	• १४			
७	<ul style="list-style-type: none"> • विनु • हिरा कुमारी तामाङ्ग • जमना माया तामाङ्ग • बाबुराम कार्की • दिल वहादुर केसि 	• १०	<ul style="list-style-type: none"> • वाल विकास देखि ८ कक्षा सम्म पढाउने 	•	•

८	<ul style="list-style-type: none"> (T.C.N नरेश थारु) गणेशपुर (जग ब. भुसाल) शिवनगर(हरिव सुनार, पूर्ण ब. डांगी) दुर्गापुर(गुण राज अधिकारी, कृष्ण शर्मा, निम्ना खत्री) बाँसपानी टोल (ज्ञान ब. खत्री, अम्मर दर्लामी) 	• ९	<ul style="list-style-type: none"> उच्च शिक्षा bachelor pass शिवनगर bachelor भन्दा माथि शैक्षिक योग्यता दुर्गापुर bachelor भण्ड अमथी सबै बाँसपानी टोल (बि.एड. पास) 	• हाल बिधालयमा पढाउने	•
९	<ul style="list-style-type: none"> शिव पार्वति टोल दीप बहादुर वली, खत्री दांगी, पम्फा बिक, नेत्र बहादुर बुढा 	• २१	•		
कर्मचारी (निजामती/सरकारी)					
१	<ul style="list-style-type: none"> छोट्की तडुवा(नागेन्द्र पोखेल, पार्वती आचार्य, खुशीराम चौधरी) कैलासी(धर्म राज थारु, रमेश थारु) बड्की तडुवा(दुर्गा, वंशु, सन्चु, रविन) कुसुम्मा(टड्का बहादुर गुरुड, सेवक न्यौपाने) 	• ११	<ul style="list-style-type: none"> बर्दिया राष्ट्रिय निकुन्जमा कार्यरत, सिंचाई आयोजनामा कार्यरत वन विभागमा कार्यरत 		
२	<ul style="list-style-type: none"> विष्णु थापा, सुनिल थारु, जगत थारु 	• ३	<ul style="list-style-type: none"> मा. वि तहको हेड मेडम (श्री मंजुश्री शिशु वाटिका स्कूल) 	•	•
३	<ul style="list-style-type: none"> धनौरा महेश थारु, टिकराम थारु विपतपुर+ वण्डालीपुर त्रिजलाल थारु, विजय थारु, जनक थारु 	• ५	<ul style="list-style-type: none"> विपदको समयमा पिडितलाई सहयोग गर्न सक्ने 		•
४	<ul style="list-style-type: none"> ढोढरी प्रेमकुमार चौधरी, प्रेमकुमार थारु, अमित थारु(मछुवा) बसन्ता 	• २७	<ul style="list-style-type: none"> एस एल सि भन्दा माथि शिक्षित एस एल सि पास बाह्र भन्दा माथि 		

	<ul style="list-style-type: none"> बादरभरीया सिर्जना थारु, सुरेस थारु, दिल्लीराम थारु(मधुवन) बेलुवा 		<ul style="list-style-type: none"> स्नातक पास, +२ पास, एस एल सी पास 		
५	<ul style="list-style-type: none"> कौसिलापुर शान्तिपुर 	<ul style="list-style-type: none"> ८ १० 			
६	<ul style="list-style-type: none"> वुद्धगर(तारा थापा मागेर, इन्द्रा चुनारा , मालती विश्वकर्मा) श्रीकैडा समुदाय(आसा) मधुवन बजार(हरिहर सापकोटा) श्रीनगर(प्रकास सुनार, दुर्गा तिरुवा, आनन्द लाल सुनर) 	<ul style="list-style-type: none"> ११ 			
८	<ul style="list-style-type: none"> शिक्षक (हरिव सुनार, पूर्ण ब. डांगी) दुर्गापूर(जुनी भण्डारी, कुल प्रसाद अधिकारी, चन्द्र ब. बुढा , आरति खत्री, भावना खत्री) बाँसपानी टोल (गणेश खत्री, लाल ब. खत्री, प्रकाश खत्री, सुरेन्द्र वली, युद्ध खत्री, गगन खत्री, ज्ञान ब. खत्री, अम्मर दर्लामी, अमित वली, दिनेश खड्का, राम श्रेष्ठ) 	<ul style="list-style-type: none"> ११ 	<ul style="list-style-type: none"> शिवनगर bachelor भन्दा माथि शैक्षिक योग्यता SLC माथि सबै १० pass वा सो भन्दा माथि 	<ul style="list-style-type: none"> बिधालयमा पढाउदै बाँसपानी टोल (गाउँको मान्छेहरुलाई समस्या पर्दा सुरक्षा दिने राम्रो तालिम प्राप्त र बिधार्थी हरुलाई राम्रो ज्ञान दिने सरकारी शिक्षक) 	
९	<ul style="list-style-type: none"> शिव पार्वति टोल प्रेम ब. खत्री (दुर्गा टोल), चन्द्र ब. बिक (दुर्गा टोल) 	<ul style="list-style-type: none"> १२ 			
सिकर्मी					
१	<ul style="list-style-type: none"> डल्ला दुर्गानगर(लालमोहन थारु, मान बहादुर थारु, जग बहादुर थारु) 	<ul style="list-style-type: none"> १७ 	<ul style="list-style-type: none"> फर्निचर सम्बन्धि सम्पूर्ण काम गर्न सक्ने 		<ul style="list-style-type: none"> ६ महिने तालिम प्राप्त १ बर्ष तालिम प्राप्त

	<ul style="list-style-type: none"> कैलासी(रामदिन थारु, निमु थारु) पत्थरबोझी(सन्त राम, मान बहादुर) बड्की तडुवा(सुनलाल, किसुनलाल, गोपाल, माधब, श्रीराम, चिल्लु, वाधुराम, झोलाही) व(हरि प्रसाद थारु, भुकला थारु) 	२३	<ul style="list-style-type: none"> फर्निचरको समान बनाउन सक्ने फर्निचर सम्बन्धि सबै सामान बनाउन सक्ने सम्पूर्ण फर्निचर सम्बन्धि काम गर्ने फर्निचरको समान बनाउन सक्ने 		<ul style="list-style-type: none"> २ जना एक बर्षे र २ जान तीन महिने तालिम ३ जना काम नगर्ने ३ महिने तालिम
३	<ul style="list-style-type: none"> विसरा चौधरी (भगरिया), लाल बहादुर त्रिवा सन्तराम थारु (खाता) लल्लु थारु, राजाराम थारु, करिगे थारु विपतपूर+ वण्डालीपूर बलबहादुर थारु, सिकुवा थारु, सिख्खु थारु भगतपूर+ओराली गोपाल थारु, जगताराम थारु देउराली (मनिराम थारु, सन्तराम थारु_ मुक्त कमैया (विष्णु थारु) 	• १३	<ul style="list-style-type: none"> संचालनमा काममा संचालनमा भएको आफैँ घर जडान गर्न सक्ने 	• सक्रिय	• तालिम प्राप्त गरेको
४	<ul style="list-style-type: none"> ढोढरी मछुवा बसन्ता बादरभरीया माचड लहनु थारु, मनिराम थारु(मधुवन) बेलुवा 	• ४५	<ul style="list-style-type: none"> ३ महिना तालिम लिएको काठको सामाग्री बनाउन सक्ने ३ महिना तालिम प्राप्त तीन महिने तालिम ३ महिना तालिम ३ महिना तालिम ३ महिना तालिम 	<ul style="list-style-type: none"> सक्रिय र निस्किय सक्रिय निस्किय सक्रिय निस्किय सक्रिय सक्रिय 	•
५	बरगाउँ कौसिलापुर रामनगर	५ ३ २			

	शक्तिपुर शान्तिपुर	४ २०			
६	<ul style="list-style-type: none"> • वुद्धगर(भुपाल वली, बल ब. वली) • श्रीकैडा समुदाय(रामस्वरूप, रंगिलाल, गुजुराम) • श्रीनगर (प्रेम ब. सुनार, कमल तिरुवा) 	• २९	<ul style="list-style-type: none"> • काम गर्न सक्ने • काम गर्न सक्ने • काम गर्न सक्ने 	•	•
७	•	• ३२ जना	•	•	•
९	• शिव पार्वति टोल	• १०	•	• सक्रिय	•
डकर्मी					
१	<ul style="list-style-type: none"> • डल्ला दुर्गानगर(राम कुमार थारु, महंगु, प्रकाश, सन्तोष, सुभाष, जोरबहादुर, केदार) • पन्थरबोझी(अशोक, शिव प्रसाद, बन्धु, राजेश, दिल बहादुर) • बड्की तडुवा(शंकर, प्रेम, ठग्गु, बिर बहादुर, मान बहादुर, सिताराम, अनिल, राज कुमार, कर्ण, श्यामलाल, सिताराम, बिनोद, सनिदेवल, थर्मन, सूमि, प्रदेश, छोटाराम, सनिल, राम, हर्जु, हरि) • कुसुम्मा 	• ४०	• घर बनाउने		<ul style="list-style-type: none"> • ९ महिना तालिम प्राप्त • ८ जना ३ महिने , १ जान जना १५ महिने, १ जना ६ महिने
२	•	• ८०	• घर बनाउन सक्ने, मिनी घर पक्क ढलान	• सक्रिय	<ul style="list-style-type: none"> • ३ महिने तालिम • २ जना एक महिने तालिम १२ जना तीन महिने तालिम
३	<ul style="list-style-type: none"> • राज कुमार चौधरी (भगरैया), पलाल बहादुर त्रिवा • राम किसुन थारु, खुशीराम थारु, मिलन थारु • रामफल थारु, आशाराम थारु (धनौरा) 	• ९४	<ul style="list-style-type: none"> • संचालनमा • आफैं घर जडान गर्न सक्ने 	• सक्रिय	• तालिम प्राप्त गरेको

	<ul style="list-style-type: none"> • विपत्तपूर+ वण्डालीपूर तेजराज थारु, आशाराम चौधरी, राजेश थारु, वासु थारु • भगतपूर+ओराली मन बहादुर, धनीराम थारु, होमराज थारु, • मुक्त कमैया ७, देउराली २ 				
४	<ul style="list-style-type: none"> • ढोढरी • मछुवा • बसन्ता • बादरभरीया • टिकाराम चौधरी, श्रीकृष्ण चौधरी(माचड) • बेलुवा 	• ८८	<ul style="list-style-type: none"> • ३ महिना तालिम लिएको • घर निर्माण गर्न सक्ने • ३ महिना तालिम प्राप्त • ३ महिना तालिम 	• कोहि सक्रिय कोहि निष्कृय	
५	<ul style="list-style-type: none"> • बर गाउँ • कौसिलापुर • रामनगर • शक्तिपुर • शान्तिपुर 	<ul style="list-style-type: none"> • १ • ५ • १५ • २ • २० 			
६	<ul style="list-style-type: none"> • वुदङ्गर(शक्ति थापा , ज्ञान ब. वि.क., शेर ब. चौधरी) • श्रीकैडा समुदाय(छन् प्रसाद चौधरी) • मधुवन बजार(अम्बर बहादुर भण्डारी, मन ब. चौधरी) • श्रीनगर(रुद्र पौडेल) 	• ३७			
७	<ul style="list-style-type: none"> • मिन बहादुर विक 	• २७ जना			
८	<ul style="list-style-type: none"> • दुर्गापूर (लेक ब. गुरुङ, पूर्ण ब. राम्जाली, राम ब. गुरुङ) • बाँसपानी टोल (कुलबहादुर खत्री) 	• ५	• तालिम प्राप्त	• काम गर्दै घर बनाउने	• घरेलु संस्था बाट तालिम

१	<ul style="list-style-type: none"> शिव पार्वति टोल 	१२		सक्रिय	
सवारी चालक					
१	<ul style="list-style-type: none"> डल्ला दुर्गानगर(लोकराम, अमर , श्रीराम) कैलासी(चन्द्रे थारु, लक्ष्मन् थारु, मेक्राज शाही, बिमल आचार्य, शंखर रावल, सन्तोष रावल, प्रतिक थारु) पत्थरबोझी(सुरेश, बिशाल, गणेश, सन्तोष, दुखराम, सुरेश, सियालाल, खुशीराम) बड्की तडुवा(अनिल, भरत खत्री, कृष्ण, जगत खत्री, जुगराम ,रामफल चौधरी, बिष्णु, मष्टराम, रुपेन्द्र, शिव, राजु, सालिकराम, अर्जुन, दिनेश) कुसुम्मा(प्रिती बडा, उमेश चौधरी, धिलु चौधरी, रुपेश चौधरी, मायाराम चौधरी, महादेव चौधरी, अनिश थारु, धुर्ब थारु, सन्दिप थारु,) 	४०	<ul style="list-style-type: none"> चार पांग्रे गाडी चलाउन सक्ने चार पांग्रे गाडी चलाउन सक्ने चार पांग्रे गाडी चलाउन सक्ने सम्पूर्ण ४ पांग्रे गाडी चलाउन सक्ने ४ पांग्रे गाडी चलाउन सक्ने 	<ul style="list-style-type: none"> सक्रिय सक्रिय सक्रिय सक्रिय सक्रिय 	<ul style="list-style-type: none"> २ जना निस्क्रिय रहेको लाइसेन्स भएका
२	<ul style="list-style-type: none"> रामकुठान थारु, सर्जु थारु, श्यामलाल थारु सानु थारु, 	३१	<ul style="list-style-type: none"> चार पांग्रे गाडी चलाउन सक्ने ६ पांग्रे चलेन सक्ने 	सक्रिय	३ महिने तालिम
३	<ul style="list-style-type: none"> बिसरा चौधरी (भगरैया), प्रेम सुनार खाता गाउँ २०, कठियाघाट १ कारण सुनार धनौरा बुधराम थारु, तेतराम थारु, रबिन थारु, विपतपूर+ वण्डालीपूर खुशीराम चौधरी(बस), दिलबहादुर वली (बस) भगतपूर+ओराली टिकराम थारु, पूर्णलाल थारु देउराली (रमेश गुरुड), मुक्त कमैया (कैलाश थारु) 	२१	संचालनमा	सक्रिय	<ul style="list-style-type: none"> देउराली+मुक्त कमैया लाइसेन्स नभएको

४	<ul style="list-style-type: none"> • ढोढरी • मछुवा • बसन्ता • बादरभरीया • माचड • मधुवन • बेलुवा 	<ul style="list-style-type: none"> • ७१ 	<ul style="list-style-type: none"> • ४ पांग्रे गाडी चलाउन सक्ने • ४ पाङ्ग्रे गाडी चलाउने • ४ पाङ्ग्रे गाडी चलाउने • ४ पाङ्ग्रे गाडी चलाउने • ४ पाङ्ग्रे गाडी चलाउने • ४ पाङ्ग्रे गाडी चलाउने • ४ पाङ्ग्रे गाडी चलाउने 	<ul style="list-style-type: none"> • सक्रिय • सक्रिय • कोहि सक्रिय कोहि निष्कृय • सक्रिय • कोहि सक्रिय कोहि निष्कृय • सक्रिय 	<ul style="list-style-type: none"> •
५	<ul style="list-style-type: none"> • कौसिलापुर • रामनगर • शक्तिपुर • शान्तिपुर 	<ul style="list-style-type: none"> • ३ • ५ • २ • १५ 	<ul style="list-style-type: none"> • 	<ul style="list-style-type: none"> • 	<ul style="list-style-type: none"> •
६	<ul style="list-style-type: none"> • वुद्धगर(ग्रिजा वली, खोम ब. केसी, कृष्ण भाट, बुदिलाल, नारायण पौडेल) • श्रीकैडा समुदाय(मुकेश चौधरी, रामकृष्ण चौधरी, गुरुप्रसाद चौधरी) • मधुवन बजार(कर्ण ब. चलाउने) • श्रीनगर (जसौ वि.क., कृष्ण वि.क. रमेश वि.क.) 	<ul style="list-style-type: none"> • ४१ 	<ul style="list-style-type: none"> • काम गर्न सक्ने • काम गर्न सक्ने • काम गर्न सक्ने • काम गर्न सक्ने 	<ul style="list-style-type: none"> • चालु • चालु • चालु • चालु 	<ul style="list-style-type: none"> •
७	<ul style="list-style-type: none"> • जित बहादुर थापा • कृष्णा थारु • मोतिलाल थारु • ढाकाराम थारु 	<ul style="list-style-type: none"> • १५ जना 	<ul style="list-style-type: none"> • 	<ul style="list-style-type: none"> • 	<ul style="list-style-type: none"> •

८	<ul style="list-style-type: none"> (T.C.N राजेश थारु, खुशी राम थारु, हुरमत थारु, मिथुन थारु) गणेशपुर (मिलन पौडेल, लक्ष्य गुरुड, लालित खड्का) शिवनगर बसको(रुपलाल सुनार, एक राज खत्री), तट्टाक्टर(धरेंद्र बुढा, रमेश वली, भिम ब. बोहोरा) दुर्गापुर टिपर(यम ब. भण्डारी), जिप(चक्र ब. पुन), बस(पुस्कर कार्की, बैगार) 	<ul style="list-style-type: none"> १७ 	<ul style="list-style-type: none"> ट्राक्टर चलाउने र हुरमत थारुले ह्याती गाडी चलाउने मिलन पौडेल र लक्ष्य गुरुड ट्राक्टर चलाउने ललित खड्का लाइट को गाडी शिवनगर मानिस ओसार पसार गर्ने र कृषि सामग्री ओसार पसार गर्ने कृषि सामग्री तथा मानिसहरु ओसार पसार गर्न सक्ने क्षमता भएको 	<ul style="list-style-type: none"> गाडी चलाउदै अवस्था रहेको सक्रिय राम्रो गाडी व्हालौदै गरेको 	<ul style="list-style-type: none"> शिवनगर व्यक्तिगत तालिम प्राप्त घरेलु संस्था
९	<ul style="list-style-type: none"> शिव पार्वति टोल लोक ब. बुढा, बिपिन, सन्तोष डाँगी निर्मल थापा (कुसुम्बादेवी टोल) भागी राम चौधरी (दुर्गा बुद्ध टोल) प्रेम थारु 	<ul style="list-style-type: none"> ५ ३ १ १ १ 	<ul style="list-style-type: none"> ठूलो बस 	<ul style="list-style-type: none"> सक्रिय सक्रिय सक्रिय सक्रिय 	<ul style="list-style-type: none">
वायरिड र प्लम्बिड					
१	<ul style="list-style-type: none"> डल्ला दुर्गानगर(कलाश थारु) कैलासी(संकार रावल, रमेश थारु) पत्थरबोझी(राजकुमार, बाबुराम, बिन्तीराम, रामकुमार :) बड्की तडुवा(बिशाल राजु, सरिराम, हेमनाथ, जिउपुरण, सुरेश)) कुसुम्मा(अमित चौधरी, काशी थारु) 	<ul style="list-style-type: none"> १५ 	<ul style="list-style-type: none"> प्लाम्बिड र वायरिड सम्पूर्ण कार्य गर्ने) वायरिड सम्बन्धि काम गर्न सक्ने १५ महिने तालिम लिएको प्लाम्बिड र वायरिड सम्बन्धी सम्पूर्ण काम गर्ने वायरिड सम्बन्धि काम गर्न सक्ने 	<ul style="list-style-type: none"> सक्रिय सक्रिय सक्रिय सक्रिय सक्रिय 	<ul style="list-style-type: none"> १५ महिने तालिम प्राप्त १८ महिने तालिम, संकार रावल काम नगर्ने ३ जना ६ महिने तालिम
२	<ul style="list-style-type: none"> कारण थारु बंगालीपूर, सन्तराम थारु, दिपेन्द्र थारु 	<ul style="list-style-type: none"> १७ 	<ul style="list-style-type: none"> घरमा वायारिड गर्न सक्ने 	<ul style="list-style-type: none"> सक्रिय 	<ul style="list-style-type: none"> ३ महिने तालिम

	<ul style="list-style-type: none"> • भुरे थारु राम जीवन थारु 		<ul style="list-style-type: none"> • घरमा पसलमा हरेक ठाउँमा वायरिङ गर्न सक्ने 		<ul style="list-style-type: none"> • १ जना काम नगर्ने घरमै बस्ने 	
३	<ul style="list-style-type: none"> • तोक बहादुर चौधरी • खाता गाउँ चन्द्र थारु, सन्ता थारु, किरण थारु, • धनौरा श्याम थारु, अनिल थारु • विपतपूर+ वण्डालीपूर सन्नी चौधरी, सन्तोष भट्टराई, प्रकाश थारु, सुनिल थारु, अर्जुन थारु • भगतपूर+ओराली जयराम थारु • देउराली (मनिराम थारु, जीवन भण्डारी), मुक्त कमैया (दिवश थारु, कुलराम थारु) 	<ul style="list-style-type: none"> • १६ 	<ul style="list-style-type: none"> • बिधुत मर्मत र जडान गर्न सक्ने • आफ्नो व्यक्तिगत र संचालानमै छन् • वडा भरि गर्न सक्ने 	<ul style="list-style-type: none"> • सक्रिय 	<ul style="list-style-type: none"> • 	
४	<ul style="list-style-type: none"> • ढोढरी • बसन्ता • बादरभरीया • बिनमोहन चौधरी, सुरज चौधरी(माचड) • सुरेश थारु, सुमन थारु(मधुवन) • बेलुवा 	<ul style="list-style-type: none"> • २७ 	<ul style="list-style-type: none"> • ३ महिना तालिम लि • २ जनाले १८ महिने तालिम लिएको • घरको वायरिङ गर्न सक्ने • १८ महिने तालिम • घर वायरिङ गर्नसक्ने • १५ महिने तालिम, तीन महिने तालिम प्राप्त 	<ul style="list-style-type: none"> • सक्रिय • निष्कृय • सक्रिय • सक्रिय • सक्रिय • सक्रिय 	<ul style="list-style-type: none"> • 	
५	<ul style="list-style-type: none"> • बर गाउँ • कौसिलापुर • रामनगर • शक्तिपुर • शान्तिपुर 	<ul style="list-style-type: none"> • २ • ३ • २ • १ • ६ 				

६	<ul style="list-style-type: none"> वुद्धगर(प्रमोद खड्का, सुमन घिमिरे, विजय नेपाली, भुपेन्द्र खत्री) श्रीकैडा समुदाय(लक्ष्मीराम चौधरी) मधुवन बजार(गणेश गंतौला) रुद्र ब. बंशी(श्रीनगर) 	<ul style="list-style-type: none"> १३ 	<ul style="list-style-type: none"> काम गर्न सक्ने काम गर्न सक्ने काम गर्न सक्ने काम गर्न सक्ने 	<ul style="list-style-type: none"> सवै सक्रिय 	<ul style="list-style-type: none">
७	<ul style="list-style-type: none"> हरी प्रसाद थारु, नवराज अधिकारी, उमेश आचार्य 	<ul style="list-style-type: none"> १० जना 	<ul style="list-style-type: none"> 	<ul style="list-style-type: none"> 	<ul style="list-style-type: none">
८	<ul style="list-style-type: none"> T.C.N रामु थारु, सन्तराम थारु, दिप्पन थारु दुर्गापूर (महावीर थापा, पुष्प कार्की, दुर्गा ब. थापा, शिव लाल बुढा) बाँसपानी टोल (जगत दर्लामी, कुल बहदुर खत्री) 	<ul style="list-style-type: none"> ९ 	<ul style="list-style-type: none"> घरमा वायरिङ गर्न सक्ने निरन्तर कार्यरत तालिम प्राप्त 	<ul style="list-style-type: none"> हाल घरमै बसेको राम्रो जगत दर्लामी होटेल व्यवसाय 	<ul style="list-style-type: none"> तालिम प्राप्त घरेलु संस्था
९	<ul style="list-style-type: none"> शिव पार्वति टोल चेतबहादुर बुढा क्षेत्री, पदम भण्डारी, खेमराज जीसी (कुसुम्बादेवी टोल) कृष्ण ब. थापा, ज्ञानु शाही, मोहन ब. राना (दुर्गा टोल) वेल बहादुर चौधरी 	<ul style="list-style-type: none"> ५२ ३ ३ १ 	<ul style="list-style-type: none"> तीन महिने तालिम लाइसेन्स प्राप्त (तीन महिने तालिमको प्रमाण प्राप्त) ३ महिने तालिम 	<ul style="list-style-type: none"> सक्रिय सक्रिय सक्रिय 	<ul style="list-style-type: none">

सामाजिक श्रोत					
वडा	नाम र रहेको स्थान	संख्या	क्षमता	अवस्था	कैफियत
सामुदायिक भवन					
२	<ul style="list-style-type: none"> सगुन + लाल सामुदायिक भवन सुन्दरपूर असारी सामुदायिक भवन, गणेश सामुदायिक भवन 	<ul style="list-style-type: none"> ११ 	<ul style="list-style-type: none"> बराबर १५० जना दुईवटै भवनमा बस्न मिल्ने ५० जना बस्न मिल्ने 	<ul style="list-style-type: none"> राम्रो पक्क टिन 	<ul style="list-style-type: none">

	<ul style="list-style-type: none"> फर्दङगा सामुदायिक भवन जनजागृति सामुदायिक भवन (कोठिया) बैठक घर सोनहा महीला लक्ष्मी सामुदायिक भवन ससमुदायिक टहरा 		<ul style="list-style-type: none"> ६० जना ८० जनालाई बस्न मिल्ने ९१ जना बस्न मिल्ने २५० जना बस्न मिल्ने ३० जना बजार लगाउन सक्ने 	<ul style="list-style-type: none"> राम्रो पक्क टिन सक्रिय पक्क टिन कच्ची टिन 	
३	<ul style="list-style-type: none"> कोठियाघाट १, खाता सिर्जनशील सामुदायिक भवन, गौरी महीला सामुदायिक भवन धनौरा टेपरी तल भवन २ मुक्त कमैया बेलभुन्दी सामुदायिक, देउराली सामुदायिक 	<ul style="list-style-type: none"> ७ 	<ul style="list-style-type: none"> ३० जना सम्म बस्न मिल्ने धनौरा ७० जना सम्म बस्न मिल्ने मुक्त कमैया ५० जना सम्म बस्न मिल्ने, ३० जना सम्म बस्न मिल्ने 	<ul style="list-style-type: none"> मर्मत गर्न पर्ने मुक्त कमैया मर्मत गर्नु पर्ने 	
४	<ul style="list-style-type: none"> श्री कृष्ण सामुदायिक भवन (ढोढरी), रामजानकी सामुदायिक भवन (ढोढरी) शिवशक्ति सामुदायिक भवन(मछुवा) कालिका सामुदायिक भवन(बसन्ता) सरस्वती सामुदायिक भवन(बेलुवा) 	<ul style="list-style-type: none"> ५ 	<ul style="list-style-type: none"> ५० जना, २०० जना बस्न मिल्ने २५० जना मान्छे बस्ने क्षमता २०० जना सम्म बस्न मिल्ने १५० जना बस्न मिल्ने 	<ul style="list-style-type: none"> पक्क र टिन पक्क ढलान मर्मत गर्नुपर्ने मर्मत गर्नुपर्ने 	
५	<ul style="list-style-type: none"> श्री समुदायिक वन उपभोक्ता समुह (कृष्ण नगर) खैरैनी समुदायिक वन उपभोक्ता समुह (बर गाउँ) 	<ul style="list-style-type: none"> १ १ 	<ul style="list-style-type: none"> २०- २५ जना बस्न मिल्ने भवन ०- २५ जना बस्न मिल्ने भवन 	<ul style="list-style-type: none"> राम्रो अवस्थामा रहेको 	
६	<ul style="list-style-type: none"> वुद्धगर(कालिका सामुदायिक भवन) श्रीकैडा समुदायिक भवन मधुवन बजार(जनजागृति महिला सामुदायिक भवन) श्रीनगर ग्रामिण महिला सामुदायिक वन 	<ul style="list-style-type: none"> ४ 	<ul style="list-style-type: none"> ५० जना ५० जना बस्न मिल्ने २०० जना बस्न सक्ने ८० जना बस्न सक्ने 	<ul style="list-style-type: none"> चालु निर्माणाधीन चालु चालु 	
८	<ul style="list-style-type: none"> T.C.N वस्ती, T.C.N सामुदायिक भवन शिवनगर सामुदायिक भवन दुर्गापूरक टहरो घर दुर्गापूरको टहरो र श्री गणेश शिव दुर्गा सामुदायिक भावन बाँसपानी सामुदायिक वन समुहको भवन 	<ul style="list-style-type: none"> ६ 	<ul style="list-style-type: none"> ८० जना सम्म राख्न मिल्ने ६० जना अटाउन सक्ने २०० अटाउन सक्ने क्षमता २०० जना अटाउने , २०० घरधुरी बराबर अटाउने ८० जना बस्ने ठाउँ 	<ul style="list-style-type: none"> सुधार गर्ने सुधार गर्नु पर्ने सुधार गर्नु पर्ने सुधार गर्नु पर्ने राम्रो मर्मत गरिएको 	<ul style="list-style-type: none"> सामुहिक भवन गाउँले मिलि बनाएको सामुहिक भवन समुदायले बनाएको समुदाय मिलेर

९	<ul style="list-style-type: none"> कालिका देवी मन्दिरको सामुदायिक भवन कृषि हाट बजार (कालिका) अयुधा फाँटा भवन सामुदायिक भवन बाल शिक्षाको भवन, आमा समूहको भवन (दुर्गा बुद्ध टोल) 	<ul style="list-style-type: none"> ३ १ २ 	<ul style="list-style-type: none"> २ घर ७२ घर सक्रिय २२ मि लम्बाई, ११ मि चौडाई 	<ul style="list-style-type: none"> सबै राम्रो 	<ul style="list-style-type: none"> हल्का भत्किएको, २० हजार
पाटी पौवा					
१	<ul style="list-style-type: none"> कुसुम्मा(५ वटा मरुवा, शिव मन्दिर २, मराडवा बाबा मन्दिर १, रमनुयल चर्च १) 	<ul style="list-style-type: none"> ९ 	<ul style="list-style-type: none"> 	<ul style="list-style-type: none"> ३ मरुवा टिन र २ मरुवा राम्रो 	<ul style="list-style-type: none"> शिव मन्दिर मर्मतको आवश्यकता
२	<ul style="list-style-type: none"> मारिक मरुवा, चबहाक मरुवा थानुवा मरुवा गोलघर शिब मन्दिर, ग्रेस चर्च शिवाला मन्दिर कालिका जनगननाथि 	<ul style="list-style-type: none"> ७ 	<ul style="list-style-type: none"> १० जना बस्न मिल्ने १५ जना बस्न मिल्ने 	<ul style="list-style-type: none"> सक्रिय कच्ची खर सक्रिय मर्मतको आवश्यकता कच्ची टिन 	<ul style="list-style-type: none">
३	<ul style="list-style-type: none"> प्रतिक्षालय प्रतिक्षा गोलघर बनराज गोलघर, बसन्ता गोलघर 	<ul style="list-style-type: none"> ५ 	<ul style="list-style-type: none"> २५ जना बस्न मिल्ने ५० जना बस्न सक्ने २४ जना बस्न मिल्ने 	<ul style="list-style-type: none"> मर्मत गर्नुपर्ने पक्क घर राम्रो 	<ul style="list-style-type: none">
४	<ul style="list-style-type: none"> बाँसपानी सामुदायिक वनको भवन 	<ul style="list-style-type: none"> १ 	<ul style="list-style-type: none"> ८० जना व्यक्तिलाई सूचना दिन सक्ने 	<ul style="list-style-type: none"> राम्रो 	<ul style="list-style-type: none"> समुदायले निर्माण गरेको
सार्वजनिक धारा					
१	<ul style="list-style-type: none"> कुसुम्मा(सार्वजनिक कुवा) 	<ul style="list-style-type: none"> १ 	<ul style="list-style-type: none"> 	<ul style="list-style-type: none"> मर्मत आवश्यकता 	<ul style="list-style-type: none">
२	<ul style="list-style-type: none"> जनजागृति सामुदायिक उच्चा धारा महीला लक्ष्मी सामुदायिक धारा ओराली सार्वजनिक धारा उच्चा धारा (अम्मरपूर) 	<ul style="list-style-type: none"> ४ 	<ul style="list-style-type: none"> १५० जना बस्न मिल्ने दैनिक १० घरधुरीलाई पानी पुग्ने १५ घरधुरी 	<ul style="list-style-type: none"> पक्क सक्रिय पक्क सक्रिय पक्क 	<ul style="list-style-type: none">

३	<ul style="list-style-type: none"> नयाँबस्ती धनौरा सार्वजनिक कुवा, धारा 	<ul style="list-style-type: none"> ५ 	<ul style="list-style-type: none"> संचालनमा भएको पानीको लागि प्रयोग गर्न मिल्ने 	<ul style="list-style-type: none"> राम्रो छ धनौरा मर्मत गर्नु पर्ने 	<ul style="list-style-type: none">
४	<ul style="list-style-type: none"> ढोढरी मछुवा कुवा(बसन्ता) माचड मधुवन खानेपानी(बेलुवा० 	<ul style="list-style-type: none"> २५ 	<ul style="list-style-type: none"> प्रति धारा टोलमा पानी पुर्याउन सक्ने १०० घरधुरीलाई पानि खान मिल्ने १० घरधुरीले प्रयोग गर्ने एउटा ट्याङ्कीबाट ८ घरलाई पुग्न सक्ने, सबै घरमा धारा छन् २५ घर धुरीलाई पानी पुर्याउन सक्ने 	<ul style="list-style-type: none"> २ वटा पुनःनिर्माण गर्नुपर्ने अवस्था कुनै सक्रिय कुनै निष्कृय मर्मत गर्नुपर्ने राम्रो अवस्थामा मर्मत गर्नुपर्ने 	<ul style="list-style-type: none">
५	<ul style="list-style-type: none"> कौसिलापुर रामनगर चोक 	<ul style="list-style-type: none"> १ ३ 	<ul style="list-style-type: none"> 	<ul style="list-style-type: none"> 	<ul style="list-style-type: none">
६	<ul style="list-style-type: none"> मधुवन बजार(खानेपानी धारा कुसुम्बा देवी) श्रीनगर(खाने पानि वितरण धारा) 	<ul style="list-style-type: none"> २ 	<ul style="list-style-type: none"> १४०० उपभोक्तालाई पर्याप्त पानी ६ नं वडा भारीलाई खानेपानि पर्याप्त 	<ul style="list-style-type: none"> चालु चालु 	<ul style="list-style-type: none">
७	<ul style="list-style-type: none"> गंगा वस्ती, सुक्र वस्ती 	<ul style="list-style-type: none"> १२ 	<ul style="list-style-type: none"> 	<ul style="list-style-type: none"> ५ वटा राम्रो, २ वटा नचल्ने 	<ul style="list-style-type: none">
८	<ul style="list-style-type: none"> T.C.N वस्ती, बाजार एरीया दुर्गापूर सार्वजनिक धारा बाँसपानी टोल वडा नं ६ देखि वडा नं ८सम्म जोडिएको खानेपानी 	<ul style="list-style-type: none"> १३ 	<ul style="list-style-type: none"> १ घारा बराबर १० घरलाई पानी दिन सक्ने, १ घार बराबर १० घरलाई दिन सक्ने १० घर जातिलाई पानी दिन सक्ने क्षमता ८० घर धुरीमा राम्रो खानेपानी व्यवस्था 	<ul style="list-style-type: none"> १ ओटा धारा सुधार र बाकी राम्रो सुधार गर्नु पर्ने राम्रो 	<ul style="list-style-type: none"> दुर्गापूर समूहले बनाएको सरकार द्वारा निर्मित
९	<ul style="list-style-type: none"> सुर्यदय खानेपानी 	<ul style="list-style-type: none"> १ 	<ul style="list-style-type: none"> ३ वटा टोललाई पुग्ने 	<ul style="list-style-type: none"> 	<ul style="list-style-type: none"> निर्माण प्रक्रियामा छ
मठ मन्दिर, गुम्बा, मस्जिद					
१	<ul style="list-style-type: none"> डल्ला दुर्गानगर(कैलासी बाबा, मन्दिर डल्ला, दुर्गा मन्दिर) 	<ul style="list-style-type: none"> ३ 	<ul style="list-style-type: none"> ३ जना सम्म , ५ जना गर्न मिल्ने 	<ul style="list-style-type: none"> राम्रो 	<ul style="list-style-type: none">

२	<ul style="list-style-type: none"> राम जनकी मन्दिर एमानुयल चर्च दुर्गा मन्दिर, शिव मन्दिर 	<ul style="list-style-type: none"> ४ 	<ul style="list-style-type: none"> एकै सँगै ५ जना पुजा गर्न मिल्ने ६० जना बस्न मिल्ने ५ कट्टा 	<ul style="list-style-type: none"> पक्क ढलान पक्क ढलान सक्रिय पक्क 	<ul style="list-style-type: none">
७	<ul style="list-style-type: none"> विश्वकर्मा मन्दिर 	<ul style="list-style-type: none"> १ 	<ul style="list-style-type: none"> 	<ul style="list-style-type: none"> 	<ul style="list-style-type: none">
९	<ul style="list-style-type: none"> दुर्गा मन्दिर(सुर्यदय टोल) शिव पार्वति मन्दिर(शिव पार्वति टोल) दुर्गा बुद्ध टोल (१ गुम्बा, १ मन्दिर) दिपक स्मृति 	<ul style="list-style-type: none"> १ १ २ १ 	<ul style="list-style-type: none"> 	<ul style="list-style-type: none"> सक्रिय सक्रिय सक्रिय 	<ul style="list-style-type: none"> सबै मन्दीर हल्ला सबै भत्कीएको

वडा	नाम र रहेको स्थान	संख्या	क्षमता	अवस्था	कैफियत
आयआर्जनमा सक्रिय महिला समूह					
१	<ul style="list-style-type: none"> कैलासी(बैसारी श्वेत समूह) 	<ul style="list-style-type: none"> १ 	<ul style="list-style-type: none"> २० बिघा बेसार 	<ul style="list-style-type: none"> राप्त्रो 	<ul style="list-style-type: none">
३	<ul style="list-style-type: none"> धनौरा हरियाली समूह, जनचेतना समूह 	<ul style="list-style-type: none"> ५ 	<ul style="list-style-type: none"> आफैँ गर्न सक्ने 	<ul style="list-style-type: none"> राप्त्रो छ 	<ul style="list-style-type: none">
४	<ul style="list-style-type: none"> कृषि समूह मधुवन 	<ul style="list-style-type: none"> ६ 	<ul style="list-style-type: none"> नाजुक मासिक रू २०० बचत गर्ने 	<ul style="list-style-type: none"> निस्क्रिय सक्रिय 	<ul style="list-style-type: none">
६	<ul style="list-style-type: none"> श्रीकैडा समुदाय (वसन्ती चौधरी तरकारी खेति) 	<ul style="list-style-type: none"> ६ 	<ul style="list-style-type: none"> काम गर्न सक्ने 	<ul style="list-style-type: none"> चालु चालु 	<ul style="list-style-type: none">
७	<ul style="list-style-type: none"> दिदिबहिनि समूह 	<ul style="list-style-type: none"> ७ 	<ul style="list-style-type: none"> महिनाको १००० महिनाको ५००० 	<ul style="list-style-type: none"> सक्रिय रहेको 	<ul style="list-style-type: none">
८	<ul style="list-style-type: none"> गणेशपूर श्री गणेश कृषि समूह दुर्गापूर १ नं गाउँ कृषि समूह 	<ul style="list-style-type: none"> ५ 	<ul style="list-style-type: none"> ५० हजार सम्म ऋण दिन सक्ने क्षमता ७० हजार + ७० हजार प्रति व्यक्ति दिन सक्ने 	<ul style="list-style-type: none"> 	<ul style="list-style-type: none"> महीला पुरुष दुबैले चलाको

	<ul style="list-style-type: none"> बाँसपानी टोल (साना किसान सहकारी संस्था , महीला बिकास सहकारी संस्था , कृषि समूह सहकारी संस्था) 			<ul style="list-style-type: none"> राम्रो 	व्यक्ति व्यक्ति मिलेर बनाएको
१	<ul style="list-style-type: none"> आमा समूह, भैँसीपालन समूह, सिर्जनशिल महिला विकास आमा समूह (दुर्गा बुद्ध टोल) बाख्रा पालन समूह (दिपक स्मृति टोल) 	<ul style="list-style-type: none"> ३ १ १ 	<ul style="list-style-type: none"> 	<ul style="list-style-type: none"> सक्रिय सक्रिय सक्रिय 	<ul style="list-style-type: none">
आर्थिक स्रोत					
वडा	नाम र रहेको स्थान	संख्या (कति)	क्षमता	अवस्था	कैफियत
व्यापार व्यवसाय					
१	<ul style="list-style-type: none"> डल्ला दुर्गानगर(किराना पसल ६, बाख्रा पालन कृषि समूह १, नास्ता पसल १, बेतबाँस नर्निचर ९, बंगुर/ब्रोइलर २) छोट्की तडुवा(किराना पसल ६, भैसिपाल ६, कुखुरा फर्म ३ व) कैलासी(कुखुरा फर्म २, बंगुर फर्म २, तरकारी खेति १. किराना पसल २, कपडा पसल २, निर्माण कम्पनि १) पत्थरबोझी(किराना पसल ३, बंगुर फर्म १, बाख्रा फर्म १) बड्की तडुवा (किराना पसल) कुसुम्मा(बालकृष्ण थारुक बोइलर फर्म, रामप्रसाद शर्मा पशु पालन फर्म, किराना पसल, मोबाइल पसल, होटल नास्ता) 	<ul style="list-style-type: none"> ५६ 	<ul style="list-style-type: none"> किराना सम्पूर्ण सामान पाईने, ४०० वटा सम्म बाख्रा भएको, खाजा नस्ट पाइने, बेतको सम्पूर्ण किसिमको सामान निर्माण गरिने, १० वटा सम्म बंगुर र ५०० वटा सम्म ब्रोइलर किरानाका समान हरू पयिने , ५१ लिटर दुध पाईने, १५०० वटा कुखुरा आत्ने) २०० कुखुरा पाल्ने, ६ वटा बंगुर पाल्ने, ५ कट्टा तरकारी खेति, १० लाखको सामान भएको निर्माण सम्बन्धि सम्पूर्ण काम गर्ने) ३ लाख भन्दाको बढीको सामान, १ लाख ५० हजार भन्दा बढीको बंगुर, ४० वटा बाख्रा पालेको किराना सम्बन्धि सम्पूर्ण सामग्री पाईने ३०० देखि ५०० सम्म बोइलर पालना सक्ने , ३०० देखि ५०० सम्म बोइलर ३ बाख्रा २ भैसी पाल्ने, ५ लाखको सामान छ) 	<ul style="list-style-type: none"> डल्ला दुर्गानगरको सबै सक्रिय सबै सुचारु राम्रो सक्रिय सक्रिय सक्रिय 	<ul style="list-style-type: none"> सबै तालिम प्राप्त बेतबाँसको लेभल २ सम्म तालिम प्राप्त २७ वटा भैसी पालिएको

२	<ul style="list-style-type: none"> • भगुराम थारु, रामदास थारु बंगालीपूर, • किराना पसल • असारी कृषि पशु फर्म, लता एकृत कृषि पशुपन्धी फर्म • अरित बोइलर फर्म, किराना पसल • तुलाशिराम थारु, अर्जुन थारु रामबहादुर थारु, स्वदेशी थारु (सोनहा) • कालुराम थारु (बाख्रा फर्म), शिखर थारु (सुँगुर पालन फर्म), सोनहा किरान पसल • पुर्णिमा होटेल, शनि एंड मदिरा सप्लायर , भावना बिजुली पसल, शान्ति पोल्ट्री फर्म, किराना पसल • तरकारी रूती, ब्रोइलर पालन, किराना पसल 	<ul style="list-style-type: none"> • २ • ७ • ७९ 	<ul style="list-style-type: none"> • ५५ सुँगुरलाई पालन गर्ने • २५ लाखको समान • १ लतमा ५०० कुखुरा राख्न मिल्ने • १लतमा ४०० चल्ला राख्न मिल्ने, १ देखि ५ लाख सम्मको समान • १० सुँगुर , ६ भैंसी, १५ बाख्रा • सुँगुर पालन १० १० वटा पालिरहेको • २० वटा बाख्रा १० वटा सुँगुर पाली राखेको • १००० देखि ५०००० सम्मको दैनिक कारोबार गर्न सक्ने 	<ul style="list-style-type: none"> • सक्रिय • सक्रिया • सक्रिय • सक्रिय • सक्रिय • पक्कि ढलान, • पक्कि टिन, • कच्ची टायल 	•
३	<ul style="list-style-type: none"> • राम बहादुर पुलामी को किराना पसल (भगरैया), मेनुका कार्की (नयाँबस्ती) • खाता गाउँ ७ किराना, २ होटेल, कोठियाघाट ५ किराना, १५ होटेल • धनौरा कपडा पसल (महेश थारु), किराना पसल (जगत थारु) • विपतपूर+ वण्डालीपूर धुर्ब पौडेल (किराना पसल), पार्वती थारु(किराना पसल), हेमलाल थारु(होटेल), धनबहादुर पौडेल, लक्ष्मन चौधरी(कपडा पसल) • भगतपूर+ओराली किराना पसल मधिरा(सुष्म चौधरी), किराना पसल (सित थारु), किराना पसल (कल्पना थारु) 	• ६९	<ul style="list-style-type: none"> • संचालनमा भएको, ५०० सम्म कुखुरा पालन गर्न सक्ने • व्यापार गर्न सक्ने • देउराली + मुक्त कर्मैया ५००० सम्म कुखुरा पाल्न सक्ने, २००० सम्म कुखुरा पाल्न सक्ने 	<ul style="list-style-type: none"> • सक्रिय • राम्रो छ 	•

	<ul style="list-style-type: none"> देउराली शरु एकिकृत पशुपंक्षी फर्म, किराना पसल ३ , मुक्त कमैया धनीराम कुखुरा पालन १, किराना पसल २ 				
४	<ul style="list-style-type: none"> ढोढरी मछुवा गाउँमा बसन्ता बादरभरीया माचड किराना पसल(मधुवन) किराना पसल, मासु पसल(बेलुवा) 	<ul style="list-style-type: none"> ७१ 	<ul style="list-style-type: none"> गाउँमा आवश्यकता परिपुर्ति गर्ने किराना सम्बन्धी सामानहरू किरानाका सामानहरू उपलब्ध किराना सामान किराना सम्बन्धी र मासु बिक्रि 	<ul style="list-style-type: none"> सक्रिय चलिरहेको सक्रिय चलिरहेको चलिरहेको चलिरहेको सक्रिय 	<ul style="list-style-type: none">
५	<ul style="list-style-type: none"> कौसिलापुर-राइस मिल ट कौसिलापुर - पसल 	<ul style="list-style-type: none"> १ १० 	<ul style="list-style-type: none"> 	<ul style="list-style-type: none"> 	<ul style="list-style-type: none">
६	<ul style="list-style-type: none"> वुद्धगर श्रीकैडा समुदाय (मैफद थारु, भुपदी सुबेदी आरा मिल) मधुवन बजार(मनकामना उधोग, पाउरोटी उधोग) श्रीनगर +गणतन्त्र+चट्टा+कोइला भट्टी(किराना पसल: मन्दिर तिरुवा मिल,गल्ला, वाल सुनार मिल, रामकृष्ण तामाड गल्ला+मिल+ट्राक्टर, शेर ब. रोकाया गल्ला खरिद बिक्रि, ज्ञान ब. वि.क. गल्ला खरिद) 	<ul style="list-style-type: none"> ३४ 	<ul style="list-style-type: none"> काम गर्न सक्ने काम गर्न सक्ने काम गर्ने 	<ul style="list-style-type: none"> चालु चालु चालु 	<ul style="list-style-type: none"> दर्ता
७	<ul style="list-style-type: none"> किराना पसल भेटेनरी पसल कपडा पसल होटल खध्यान्न पसल 	<ul style="list-style-type: none"> १२ १ १ १ १ 	<ul style="list-style-type: none"> 	<ul style="list-style-type: none"> 	<ul style="list-style-type: none">

८	<ul style="list-style-type: none"> (T.C.N गोपाल थारु , सन्ते थारु , होम् बहादुर थारु) गणेशपुर (कपडा र किराना पसल) शिवनगर, किराना पसल(दिलव डांगी, पदम ब. थापा,) नास्ता(बसन्ती राना) दुर्गापुर (सुरज भण्डारी, जदरसड खड्का, धनबहादुर खड्का, तारा थापा) बाँसपानी टोल (किराना पसल ५, पेन्टर कलर पसल १, होटल नास्ता पसल ३, कपडा पसल १) 	<ul style="list-style-type: none"> ५१ 	<ul style="list-style-type: none"> सबै ठिक छ ग्राहकलाई आवश्यक समान पुर्याउन सक्ने शिवनगर समुदायका व्यक्तिहरूलाई चाहिने खाद्यान्य आपूर्ति गर्न सक्ने गाउँमा मानिसलाई स साना सामग्री उपलब्ध गर्न सक्ने , गाउँका मानिसहरूलाई धेरै जस्तो चाहिने कपडा उपलब्ध गराउने, दर्ता गरिएका पसलहरू हुन् 	<ul style="list-style-type: none"> सबैको अवस्था कम्जोर राम्रो राम्रो 	<ul style="list-style-type: none"> पारिवारिक खर्च धेरै भएकोले शिवनगर व्यक्तिगत वडा मा दर्ता भएको दुर्गापुर व्यक्तिगत तथा गाउँ भन्दा बाहिर व्यवसाय गरेको राम्रो सबै ग्राहक हरूलाई चाहिने सामानहरू उपलब्ध गराउने राम्रा पसल
९	<ul style="list-style-type: none"> लीलाधल बिक कुखुरा फार्म, तीर्थ चापागाईँ कुखुरा फार्म, टिकाराम खनाल कुखुरा फार्म रति लाल चौधरी बुंगुर सेन्टर (पशुपति टोल) 	<ul style="list-style-type: none"> ३ २७ १ 	<ul style="list-style-type: none"> प्रत्येक फार्ममा १००० कुखुरा पालन भएको 	<ul style="list-style-type: none"> सक्रिय सक्रिय सक्रिय 	<ul style="list-style-type: none"> दर्ता नभएको
उद्योग तथा कल कारखाना					
१	<ul style="list-style-type: none"> छोट्की तडुवा(मिल) कैलासी(प्रिन्स राईस मिल) बड्की तडुवा (राइस मिल) 	<ul style="list-style-type: none"> ६ 	<ul style="list-style-type: none"> कुतान, पेलान, पिसान प्रति दिन ५० कुइन्टल धान कुट्न सक्ने कूटन, मिसान, पेलान काम गर्ने 	<ul style="list-style-type: none"> सुचारु सक्रिय राम्रो 	<ul style="list-style-type: none"> ३ वटा कुतान मात्र गर्ने
२	<ul style="list-style-type: none"> ओराही मच सप्लायर्स राजेन्द्र राईस मिल राईस मिल 	<ul style="list-style-type: none"> ११ 	<ul style="list-style-type: none"> मधुवन र ठाकुरबाबा न. पा लाई मच वितरण गर्न सक्ने दैनिक ३० कुइन्टल धान कुट्न सक्ने 	<ul style="list-style-type: none"> सक्रिय पक्क टिन राम्रो 	<ul style="list-style-type: none">

	<ul style="list-style-type: none"> राइस मिल 			<ul style="list-style-type: none"> पक्की टिन, 	
३	<ul style="list-style-type: none"> खाता गाउँ ऋतु राइस मिल, अधिकारी राइस मिल धनौर रबिन राइस मिल, बिनोद राइस मिल विपत्तपूर+ वण्डालीपूर जग्गा प्रसाद पाण्डे (काठ चिर्ने उधोग) 	<ul style="list-style-type: none"> ५ 	<ul style="list-style-type: none"> संचालनमा निरन्तर रूपमा चलिरहेको 	<ul style="list-style-type: none"> राम्रो छ 	<ul style="list-style-type: none">
४	<ul style="list-style-type: none"> उसा ग्रिल उद्योग(ढोढरी) मास्कि राइस मिल(मछुवा) बसन्ता राइस मिल(बादरभरीया) माचड संघर्षशील राइस मिल(मधुवन) राज ग्रिल उद्योग(बेलुवा) 	<ul style="list-style-type: none"> ८ 	<ul style="list-style-type: none"> यातायात साधन मर्मत गर्न सक्ने गाउँको कुटानी, पिबानी गरेन सक्ने धान कुटानी मात्र गर्न सक्ने गाउँघरमा सहयोग दिन सक्ने खुटानी, पिसानी, पेलानी 	<ul style="list-style-type: none"> सक्रिय चलिरहेको सक्रिय मर्मत गर्नुपर्ने चलिरहेको सक्रिय चलिरहेको 	<ul style="list-style-type: none">
६	<ul style="list-style-type: none"> श्रीकैडा समुदाय (बेसार उधोग कोइलखड्का, चाउचाउ उधोग यसोदा) 	<ul style="list-style-type: none"> २ 	<ul style="list-style-type: none"> काम गर्न सक्ने 	<ul style="list-style-type: none"> चालु 	<ul style="list-style-type: none">
७	<ul style="list-style-type: none"> उपेन्द्र राईस मिल मन्जु राईस मिल ढाकाराम राईस मिल अड्गति राईस मिल सुबेदी राईस मिल गंगा जमुना सरस्वती राईस मिल सिटौला राईस मिल 	<ul style="list-style-type: none"> ७ 	<ul style="list-style-type: none"> 	<ul style="list-style-type: none"> 	<ul style="list-style-type: none">

८	<ul style="list-style-type: none"> • शिवनगर, राइस मिल (घनश्याम अधिकारी, घनश्याम न्यौपाने) • दुर्गापुर (नारायण ग्रिल उद्योग, नारायण सुबेदी) • बाँसपानी टोल पाउरोटी उद्योग १, दालमोट चिप्स उद्योग १, चप्पाल उद्योग १) 	<ul style="list-style-type: none"> • ७ 	<ul style="list-style-type: none"> • तालिम प्राप्त भएको , सिप सिकेको, धेरै मानिसलाई सुबिधा भएको 	<ul style="list-style-type: none"> • राम्रो • घरका लागि इयालहरु तथा फलामका सबै काम गर्ने • गाउँमै सेवा प्रदान 	<ul style="list-style-type: none"> • शिवनगर व्यक्तिगत राइस मिल दर्ता भएको • भक्तिगत
९	<ul style="list-style-type: none"> • शतिश राइस मिल • पार्वती राइस मिल • नुरी स्टोन क्रसर, उमेश पाउरोटी उद्योग, सनराइज मिल • पोख्रेल राइस मिल • इट्टा उद्योग (पशुपति टोल) 	<ul style="list-style-type: none"> • १ • १ • ३ • १ • १ 	<ul style="list-style-type: none"> • 	<ul style="list-style-type: none"> • सवै संचालनमा रहेका 	<ul style="list-style-type: none"> •
बचत समूह					
१	<ul style="list-style-type: none"> • छोट्की तडुवा(सगरमाथा बचत समूह, जनचेतना बचत समूह, बाढी पिडित बचत समूह) • कुसुम्मा(सिंहन समूह, बिस्तान समूह, हरियाली क्रिसक समूह 	<ul style="list-style-type: none"> • ६ 	<ul style="list-style-type: none"> • १०००० सम्म ऋण दिन सक्ने 	<ul style="list-style-type: none"> • सक्रिय • सक्रिय 	<ul style="list-style-type: none"> • आपत कालिन अवस्थामा उपलब्ध गराउने
२	<ul style="list-style-type: none"> • दुर्गा कृषक समूह • गोचारी कृषक समूह, कन्चन समूह • सहेली वचत समूह, सरोबर कृषि सहकारी वचत समूह, नमुना सामुदायिक संस्था 	<ul style="list-style-type: none"> • १४ 	<ul style="list-style-type: none"> • १५ जनाको ऋण वचत गर्न सक्छन 	<ul style="list-style-type: none"> • सक्रिय • सक्रिय 	<ul style="list-style-type: none"> •

३	<ul style="list-style-type: none"> गरिबी निवारण (नयाँबस्ती + भगरैया) खाता गाउँ गरिबी निवारण विपतपूर+ वण्डालीपूर ९० 	<ul style="list-style-type: none"> ३२५ 	<ul style="list-style-type: none"> २०० सम्म मासिक वचत गर्न सक्ने मासिक २ सय सम्म वचत गर्न सक्ने १०० सम्म मासिक वचत गर्ने 	<ul style="list-style-type: none"> सक्रिय राम्रो छ 	<ul style="list-style-type: none">
४	<ul style="list-style-type: none"> गरीबी निवारण, सानो किसान छिमेकी, युनिक नेपाल प्रगती(मछुवा) बसन्ता, साना किसान, युनिक नेपाल, सगरमाथा, छिमेकी, विश्वासिलो(बादरभरीया) प्रगती, लक्ष्मी बैंक, गरीबी निवारण, साना किसान, विश्वासिलो(माचड) मिलन कृषक समूह, संघर्षशील कृषी सहकारी समूह(मधुवन) सानो किसान(बेलुवा) 	<ul style="list-style-type: none"> ५९ 	<ul style="list-style-type: none"> मासिक २०० बचत गर्न सक्ने प्रति महिना रु ३० बचत गर्न सकिने, प्रति महिना रु ५०० बचत गर्न सकिने मासिक २०० बचत 	<ul style="list-style-type: none"> सवैले सेवा दियेरहेका 	<ul style="list-style-type: none">
६	<ul style="list-style-type: none"> वुद्धगर, श्रीकैडा समुदाय, मधुवन बजार 	<ul style="list-style-type: none"> १००० 	<ul style="list-style-type: none"> काम गर्न सक्ने 	<ul style="list-style-type: none"> चालु 	<ul style="list-style-type: none">
८	<ul style="list-style-type: none"> गणेशपुर कृषि समूह कृषि वचत समूह (दुर्गापुर) बाँसपानी टोल (साना किसान समूह, महीला विकास समूह, टोल सुधार समूह, भैंसीपालन समूह, आमा समूह) 	<ul style="list-style-type: none"> ७ 	<ul style="list-style-type: none"> १ व्यक्तिलाई ५० हजार दिन सक्ने १० देखि २० हजार सम्म ऋण दिन सरकार द्वारा मान्यता प्राप्त, दर्ता गरिएका समूह , समुदाय आफैले बनाएको समूह 	<ul style="list-style-type: none"> -राम्रो -समुदायका वचत गर्ने बानिको विकास भएको, राम्रो व्यवस्थापन 	<ul style="list-style-type: none"> महीला पुरुष दुबैले चलाउने सामुहिक समूह
बैंकिंग तथा वित्तीय संस्था					
१	<ul style="list-style-type: none"> कैलासी(गौरव दलित सहकारी) कुसुम्मा (मेन्था कृषि समूह) 	<ul style="list-style-type: none"> २ 	<ul style="list-style-type: none"> १ लाख ऋण दिन सक्ने प्रत व्यक्ति ३० हजारसम्म ऋण उपलब्ध गर्न सक्ने 	<ul style="list-style-type: none"> सक्रिय सक्रिय 	<ul style="list-style-type: none">

२	सरोबर कृषि सहकारी, सहेली	• १०	• बिना धितोको ३ लाख दिन सक्छ	• पक्कि ढलान	•
३	खाता गाउँ जैविक मार्ग वचत तथा ऋण सहकारी संस्था भगतपूर+ओराली पाल्पा सामुदायिक लघु वित्तीय संस्था (ओराली)	• ३	• केही रकम जम्मा गर्न र विपद पर्दा ऋण निकाल्न सक्ने ५०००० सम्म ऋण • संचालनमा	• सक्रिय , राम्रो छ	•
४	बेलफ्रि कृषि सहकारी संस्था(मछुवा) विश्वासिलो, मानव कल्याण, उन्नती(माचड) सगरमाथा सहकारी संस्था(बेलुवा)	• ५	• ४०० • कार्यरत बचत गर्ने • २०० मान्दा माथि	• सक्रिय • चलिरहेको	•
६	वुद्धगर (असल छिमेकि सहकारी संस्था, कुसुम्बादेवी सहकारी संस्था), मधुवन बजार(कर्णाली बैंक, कुमारी बैंक, नेपाल बैंक)	• ५	•	• चालु	•
७	जागरुप वचत तथा ऋण सहकारी संस्था, डिप्रोस	• २	•	•	•
९	धर्मज्योती बहुउद्देश्य सहकारी संस्था स्वरोजगार लघुवित्त (शिवशक्ति टोल) इन्द्रकासी सहकारी संस्था (शिवशक्ति टोल) युनिक नेपाल लघुवित्त मिरमिरे	• १ • १ • १ • २	• ५०० सदस्य	• सक्रिय • सक्रिय	•

अनुसूची ४: वडा स्तरिय सामुदायिक वनको विवरण तथा डढेलो जोखीम घरधुरी

वडा नं	टोलको नाम	सामुदायिक वनको नाम	प्रभावित हुनसक्ने घरधुरी	प्रभावित हुनसक्ने जनसंख्या
१	डल्ला	शिवा सामुदायिक वन उपभोक्ता समिति	-	-
	डल्ला	डल्ला मध्यवर्ती सामुदायिक वन उपभोक्ता समिति	-	-
	डल्ला	दुर्गानगर सामुदायिक वन उपभोक्ता समिति	-	-
	चौगुडी, भरवा, थरवन्वा, भलद्वन्दी	भालुनी भमूवो सा.व.उ.स.	-	-
	गेरुवा कर्णाली नदी	कैलासी मध्यवर्ती सामुदायिक वन	-	-
	डाँडा गाउँ	गेरुवा कर्णाली स. व. उ. स.	-	-
	पत्थरबोझी	गणेशपुर सिमिन्या सामुदायिक वन	५० घर	५०० जना
	पत्थरबोझी	प्रगति सामुदायिक वन	१५ घर	७५ घर
	चौगुडी, मेथुन्या	ओराही स.व.उ.स.	-	-
	ठुलो जंगल	पत्भुई स.व.उ.स.	-	-
	गेरुवा कर्णाली नदीको छेउमा	खोरहा स.व.उ.स.	-	-
	कुसुम्मा	शोमलपुर सामुदायिक वन	-	-
	बहदुरपुर	मध्यवती सामुदायिक वन	-	-
२	बंगालीपूर सुन्दरपूर	लाले सामुदायिक वन सगुन सा.व.उ.स	१५८ घरधुरी	७९० जना
	खैरेनी	असारी सामुदायिक वन	१०० घरधुरी	५०० जना
	खैरेनी	गणेश सामुदायिक वन	२५ घरधुरी	१०० जना
	राजवरा	फढडगा सामुदायिक वन	१०० घरधुरी	५०० जना

	ओराली खोला पारी वारि	जनाजगृति सामुदायिक वन (कोठिया)	८४ घरधुरी	४२० जना
	सोनही औरही खोला पारी	सोनहा फाँट सामुदायिक वन	९१ घरधुरी	४५५ जना
	सोनहा ओराही खोला पारी	चमेली गौरी सामुदायिक वन बारका सोनहा		
	ओराली	ओराली बजार सामुदायिक वन	१६० घरधुरी	६४० जना
	अम्मरपूर	अमर महीला सामुदायिक वन	३५ घरधुरी	१६८ जना
	अम्मरपूर	कुस्मिन्याँ सामुदायिक वन	३० घरधुरी	१५० जना
३	भगरैया	सम्झना सामुदायिक वन	५५ घरधुरी	२६३ जना
	नयाँबस्ती	श्री दलित महीला सामुदायिक वन	-	-
	खाता	सिर्जनशील महीला सामुदायिक वन	५० घरधुरी	२०० सम्म
	खाता	गौरी महीला सामुदायिक वन	३ घर जति प्रभाभित	१५ जना सम्म
	खाता	जनएकता सामुदायिक वन	-	-
	कोठियाघाट	इन्डियाको जंगल	३० घरधुरी	१४० जना
	धनौरा गाउँ भारतको सिमानामा	टेप्रीताल सामुदायिक वन धनौरा	१० घरधुरी	६०
	बिपतपूर +वण्डालीपूर	झुरिया महिला सामुदायिक वन इन्डियाको सिमाना	२० घरधुरी	१००
	भगतपूर	वालकुमारी सामुदायिक वन	१५ घरधुरी	९० जना
	देउराली	देउराली सामुदायिक वन	-	-
	मुक्त कमैया + देउराली गाउँ इन्डिया को सिमाना	वेल्झुन्दी सामुदायिक वन (मुक्त कमैया)	१५ घर	६० जना
४	खन्टिडोल	रामजानकी सामुदायिक वन	१०	५०
	ढोढरी	श्री कृष्ण सामुदायिक वन		
	शिरामपुर टोल	रामनगर सामुदायिक वन	७	३५
	शिवशक्ति/ शान्ति महिला मछुवा	मछुवा	१०	५०

	वसन्ता	श्री कालिका सामुदायिक वन(बसन्ता)	३०	१५०
	गमक्का टोल	कोटाही महिला सामुदायिक वन	३०	१५०
	बादरभरिया	देउरानी फुलबारी सामुदायिक वन	५०	२६०
	माचड	किसान सामुदायिक वन	३०	१६०
	माधुवन सामुदायिक वन	मधुवन	२०	१००
	स. ब. उ. स. सामुदायिक वन	बेलुवा	१०	५०
६	केन्द्रा	कालिका सामुदायिक वन	१०० घरधुरी	५०० जना
	प्यारधारी	श्रीकैडा सामुदायिक वन	-	-
	केन्द्रा	जनजागृति महिला सामुदायिक वन	मधुवन बजार भरि	१० हजार जनसंख्या
	केन्द्रा	ग्रामिण महिला सामुदायिक वन गणतन्त्र + श्रीनगर २/३ नं\	क्षति नभएको नहुने	-
८	दुर्गापूर	श्री गणेश शिवगुर्दा सामुदायिक वन	३०० घरधुरी	-
	दुर्गापूर १-न्म गाउँ, शिवनगर ५ नं गाउँ, गणेश ६ नं गाउँ	श्री गणेश शिवगुर्दा सामुदायिक वन (२१४ हेक्टरमा फैलिएको)	५० घरधुरी	करिब १०० देखि २०० सम्म
	मधुवन न्.पा. -६ मा	श्री बाँसपानी सा.व.उ.समूह	यस वनको नजिकै बजार क्षेत्र पर्ने हुनाले केही क्षति हुने सम्भावना	५०-१०० सम्म
९	सिर्जनाशिल टोल	आरोधा फाँटा सामुदायिक वन (सिर्जनाशिल टोल)		

अनुसूची ५: वडा स्तरिय प्रकोप तथा सामाजिक श्रोत नक्शांकन

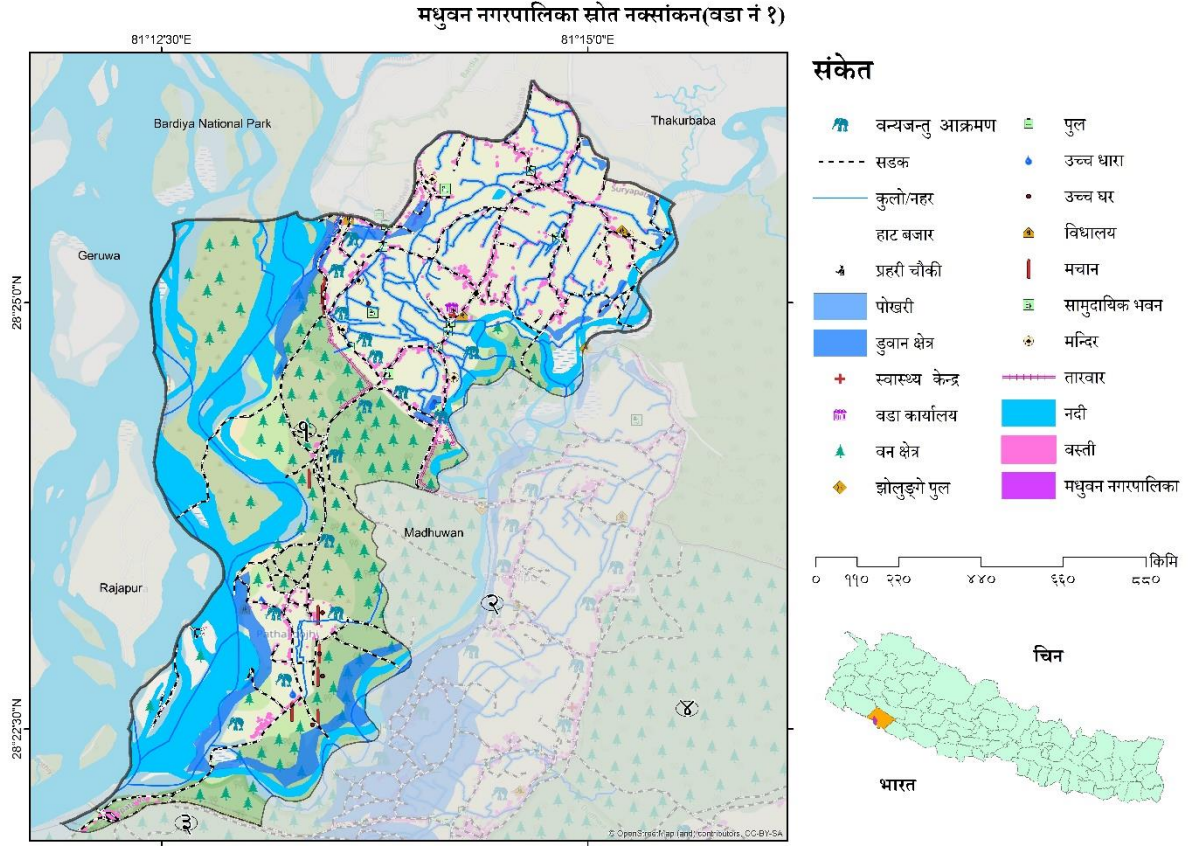

मधुवन नगरपालिका स्रोत नक्सांकन(वडा नं २)

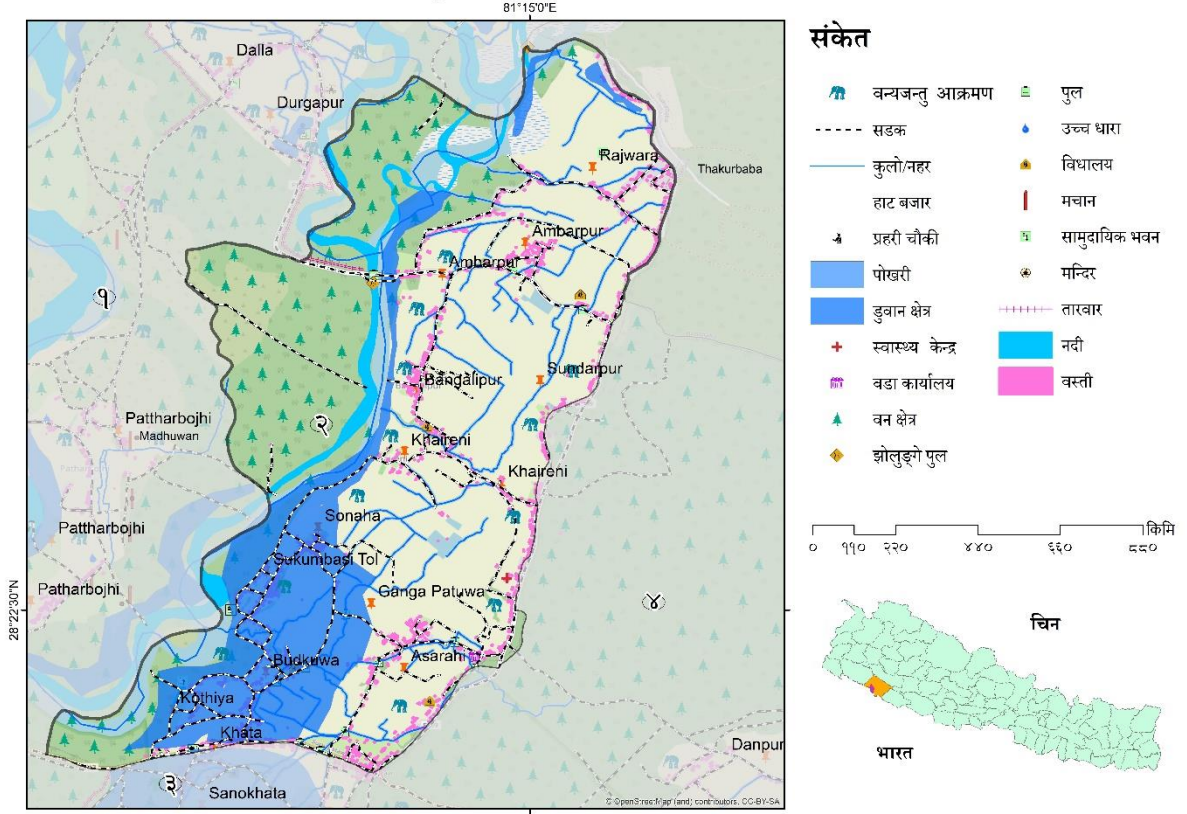

मधुवन नगरपालिका स्रोत नक्सांकन(वडा नं ३)

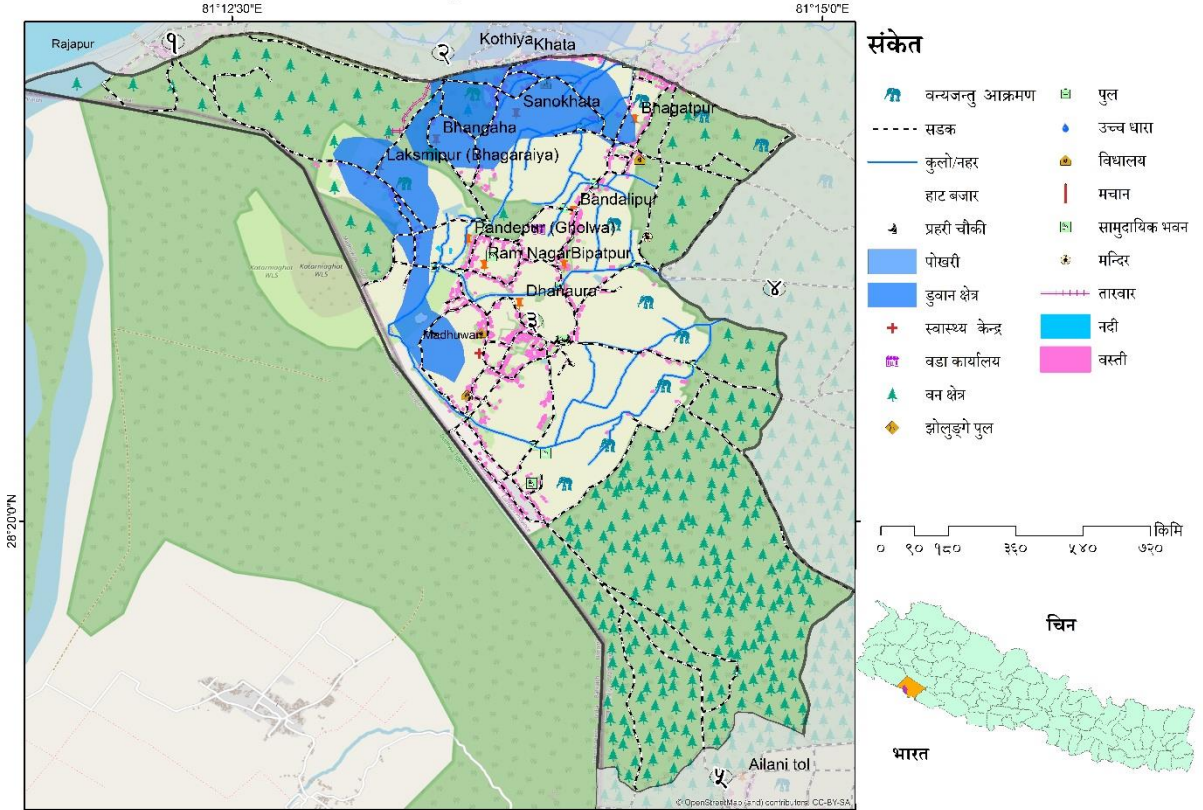

मधुवन नगरपालिका स्रोत नक्सांकन(वडा नं ४)

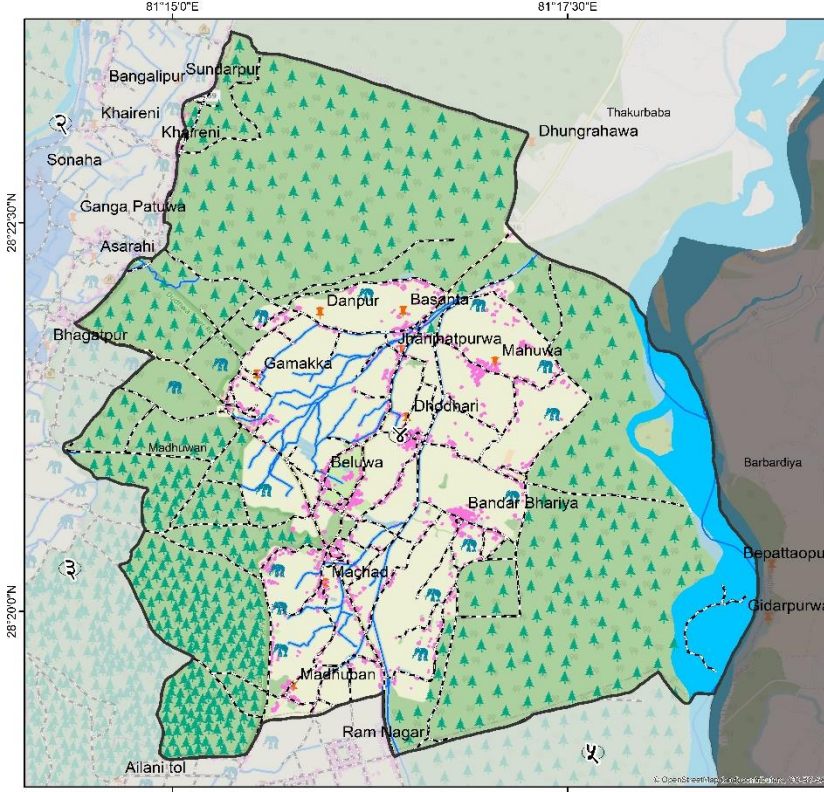

संकेत

- | | | | |
|--|-------------------|--|---------------|
| | वन्यजन्तु आक्रमण | | पुल |
| | सडक | | उच्च धारा |
| | कुलो/नहर | | विधालय |
| | हाट बजार | | मचान |
| | प्रहरी चौकी | | सामुदायिक भवन |
| | पोखरी | | मन्दिर |
| | डुवान क्षेत्र | | तारवार |
| | स्वास्थ्य केन्द्र | | नदी |
| | वडा कार्यालय | | वस्ती |
| | वन क्षेत्र | | |
| | झोलुङ्गे पुल | | |

0 १० १५० ३६० ५४० ७२० किमि



मधुवन नगरपालिका स्रोत नक्सांकन(वडा नं ५)

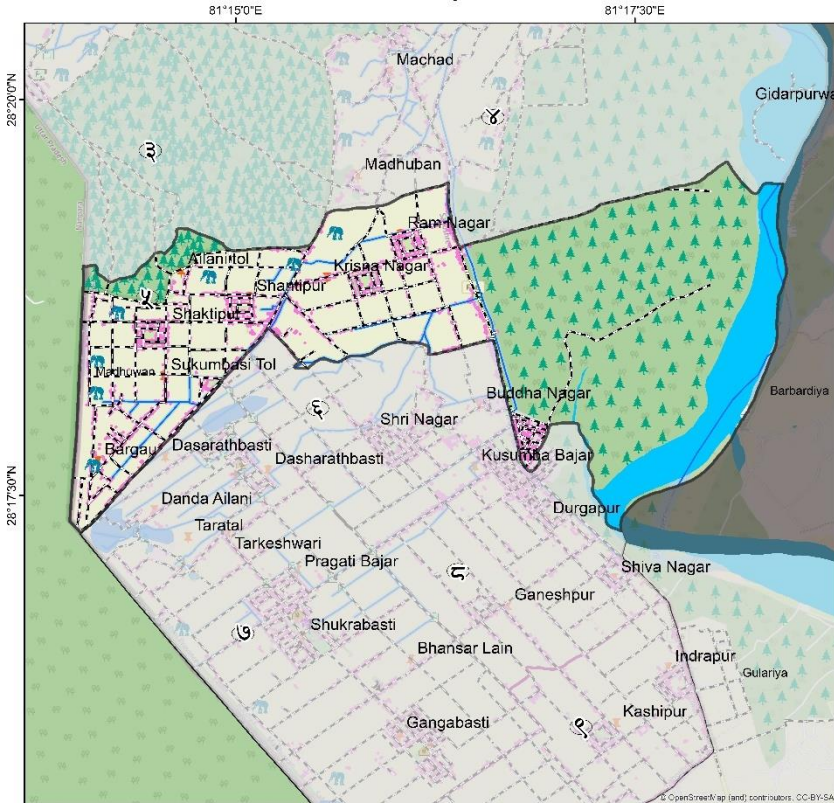

संकेत

- | | | | |
|--|-------------------|--|---------------|
| | वन्यजन्तु आक्रमण | | पुल |
| | सडक | | उच्च धारा |
| | कुलो/नहर | | विधालय |
| | हाट बजार | | मचान |
| | प्रहरी चौकी | | सामुदायिक भवन |
| | पोखरी | | मन्दिर |
| | डुवान क्षेत्र | | तारवार |
| | स्वास्थ्य केन्द्र | | नदी |
| | वडा कार्यालय | | वस्ती |
| | वन क्षेत्र | | |
| | झोलुङ्गे पुल | | |

0 १० १५० ३६० ५४० ७२० किमि



स्थानीय विपद् तथा जलवायु उत्थानशील योजना-मधुवन नगरपालिका, बर्दिया

मधुवन नगरपालिका स्रोत नक्सांकन(वडा नं ५)

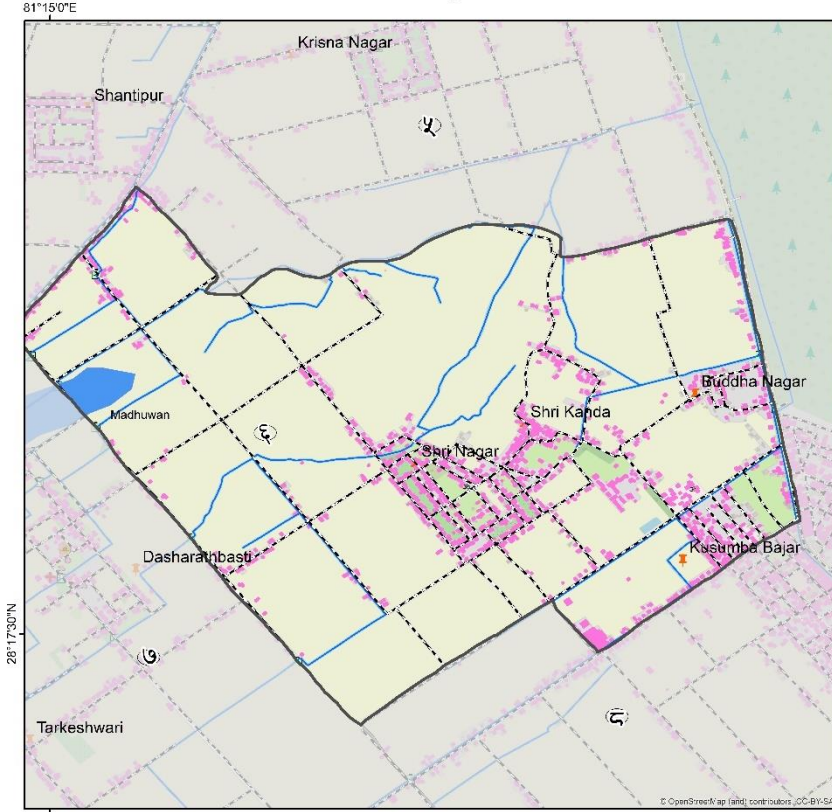

संकेत

- | | | | |
|--|-------------------|--|---------------|
| | वन्यजन्तु आक्रमण | | पुल |
| | सडक | | उच्च धारा |
| | कुलो/नहर | | विधालय |
| | हाट बजार | | मचान |
| | प्रहरी चौकी | | सामुदायिक भवन |
| | पोखरी | | मन्दिर |
| | डुवान क्षेत्र | | तारवार |
| | स्वास्थ्य केन्द्र | | नदी |
| | वडा कार्यालय | | बरती |
| | वन क्षेत्र | | |
| | झोलुङ्गे पुल | | |

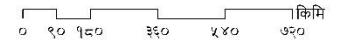

मधुवन नगरपालिका स्रोत नक्सांकन(वडा नं ७)

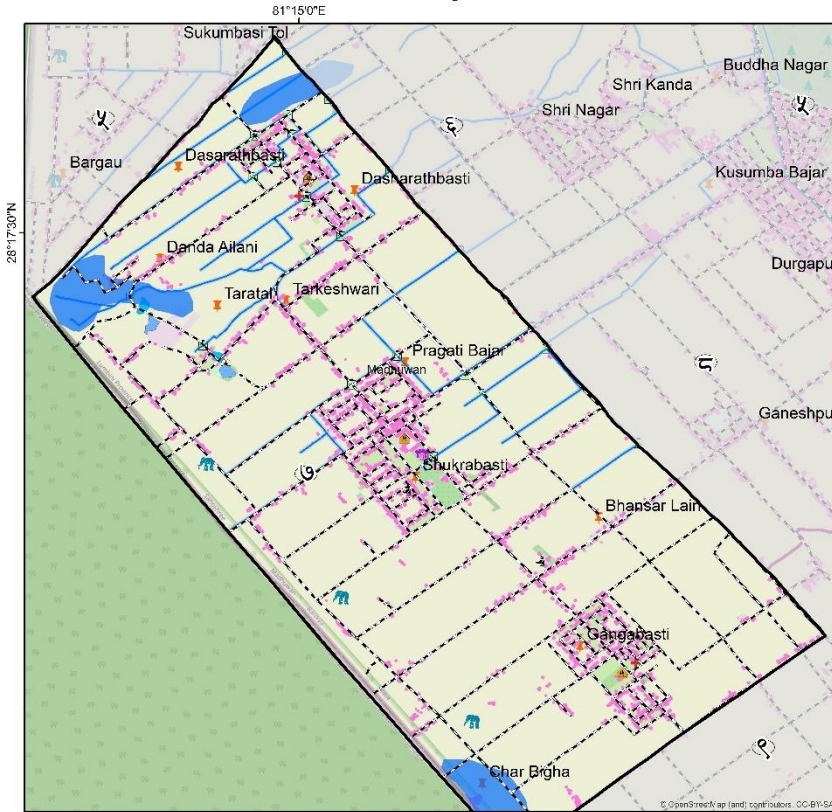

संकेत

- | | | | |
|--|-------------------|--|---------------|
| | वन्यजन्तु आक्रमण | | पुल |
| | सडक | | उच्च धारा |
| | कुलो/नहर | | विधालय |
| | हाट बजार | | मचान |
| | प्रहरी चौकी | | सामुदायिक भवन |
| | पोखरी | | मन्दिर |
| | डुवान क्षेत्र | | तारवार |
| | स्वास्थ्य केन्द्र | | नदी |
| | वडा कार्यालय | | बरती |
| | वन क्षेत्र | | |
| | झोलुङ्गे पुल | | |

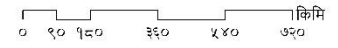

मधुवन नगरपालिका स्रोत नक्सांकन(वडा नं ८)

81°17'30"E

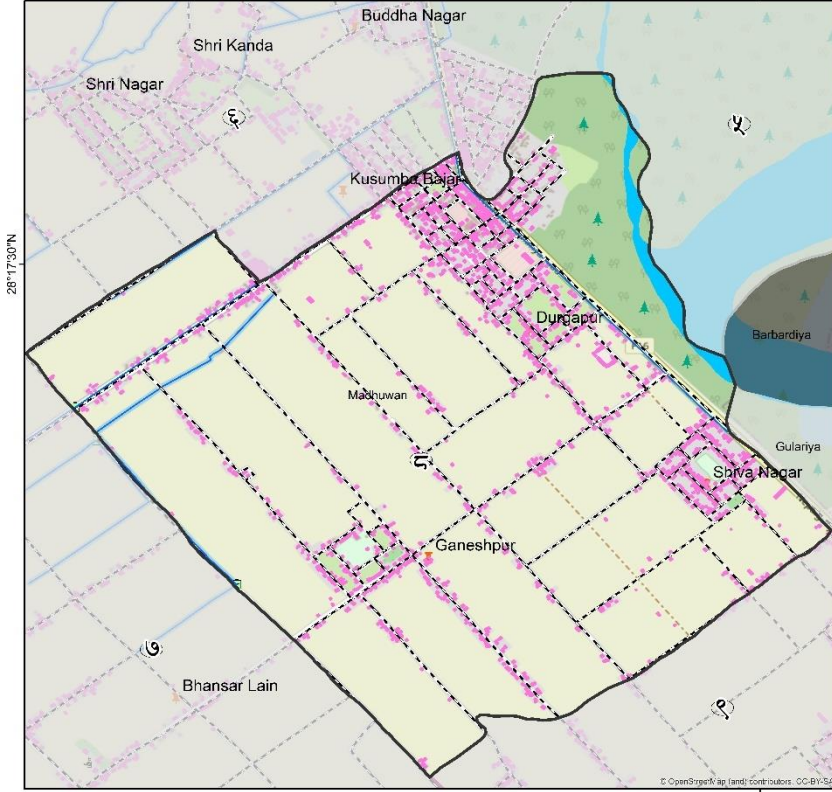

संकेत

- | | | | |
|--|-------------------|--|---------------|
| | वन्यजन्तु आक्रमण | | पुल |
| | सडक | | उच्च धारा |
| | कुलो/नहर | | विधालय |
| | हाट बजार | | मचान |
| | प्रहरी चौकी | | सामुदायिक भवन |
| | पोखरी | | मन्दिर |
| | डुवान क्षेत्र | | तारवार |
| | स्वास्थ्य केन्द्र | | नदी |
| | वडा कार्यालय | | वस्ती |
| | वन क्षेत्र | | |
| | झोलुङ्गे पुल | | |

0 १० १८० ३६० ५४० ७२० किमि



मधुवन नगरपालिका स्रोत नक्सांकन(वडा नं ९)

81°17'30"E

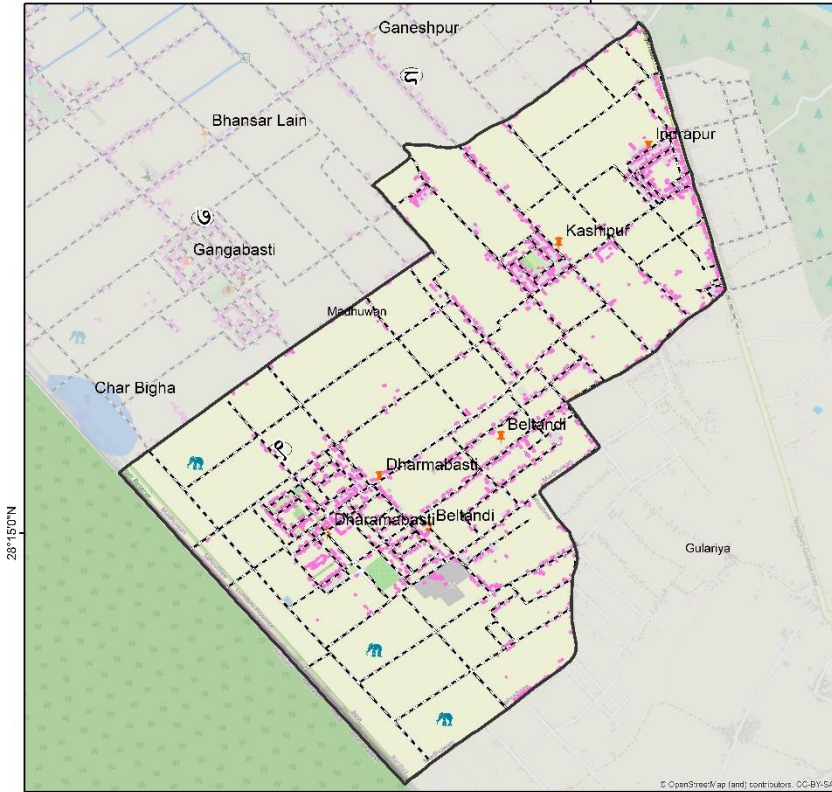

संकेत

- | | | | |
|--|-------------------|--|---------------|
| | वन्यजन्तु आक्रमण | | पुल |
| | सडक | | उच्च धारा |
| | कुलो/नहर | | विधालय |
| | हाट बजार | | मचान |
| | प्रहरी चौकी | | सामुदायिक भवन |
| | पोखरी | | मन्दिर |
| | डुवान क्षेत्र | | तारवार |
| | स्वास्थ्य केन्द्र | | नदी |
| | वडा कार्यालय | | वस्ती |
| | वन क्षेत्र | | |
| | झोलुङ्गे पुल | | |

0 १० १८० ३६० ५४० ७२० किमि



अनुसूची ६. योजना निर्माण कार्यशाला गोष्ठीका सहभागी विवरण

क) पालिका स्तरीय योजना निर्माण कार्यशाला गोष्ठीका सहभागी मिति २०७८/१०/७८

क्र स	सहभागिको नाम	ठेगाना	पद
1	गणेश बहादुर के. सि.	मधुवन नगरपालिका	नगर प्रमुख
2	शुभरानि थारु	मधुवन नगरपालिका	नगर उप प्रमुख
3	ओमकार शाह	मधुवन नगरपालिका	प्रमुख प्रशासकिय अधिकृत
4	विजय कुमार राणा	मधुवन नगरपालिका वाडा नं. ८	वाडा अध्यक्ष
5	प्रम बहादुर सुरनार	मधुवन नगरपालिका वाडा नं. ८	कार्यपालिका सदस्य
6	डिल्लि राज खनाल	मधुवन नगरपालिका वाडा नं. ९	वाडा अध्यक्ष
7	कर्ण वि. क.	मधुवन नगरपालिका वाडा नं. ९	कार्यपालिका सदस्य
8	राम बहादुर थापा	मधुवन नगरपालिका	याजना अधिकृत
9	सोरोभ रेग्मि	मधुवन नगरपालिका	इन्जिनियर
10	बिन्तिराम थारु	मधुवन नगरपालिका वाडा नं. ४	वाडा अध्यक्ष
11	कर्ण बहादुर खड्का	मधुवन नगरपालिका वाडा नं. ५	वाडा अध्यक्ष
12	गोविन्द प्रसाद सिग्देल	नेपाल रेडक्रस उपशाखा ढोढरि	सभापति
13	भक्त बहादुर सुनार	मधुवन नगरपालिका वाडा नं. ६	वाडा अध्यक्ष
14	अम्बर बहादुर के.सि.	नेपाल रेडक्रस उपशाखा मधुवन	कोषाध्यक्ष
15	राजन कुमार गौतम	इलाका प्रहरि कार्यालय ढोढरि	प्रहरि निरिक्षक
16	नारायण मल्ल	मधुवन नगरपालिका वाडा नं. ३	वाडा अध्यक्ष
17	मणिराम आचार्य	मधुवन नगरपालिका	शिक्षा शाखा प्रमुख
18	मदन कार्कि	राष्ट्रिय अनुसन्धान विभाग	
19	बासुदेव अधिकारि	मधुवन नगरपालिका	विपद् सम्पर्क व्यक्ति
20	संगिता चौधरी	मधुवन नगरपालिका	कार्यपालिका सदस्य
21	इन्द्रा चुनारा	मधुवन नगरपालिका	महिला विकास शाखा प्रमुख
22	धन कुमार अधिकारि	सिमा सुरक्षा वल धनौरा	ससस्त्र प्रहरि निरिक्षक
23	गगन गिरि	इलाका प्रहरि कार्यालय सानोश्री	प्रहरि निरिक्षक
24	खिम राज पोखेल	मधुवन नगरपालिका	लेखा अधिकृत
25	निर्मला सिग्देल	युथ इनोभेसन ल्याव	
26	राजेन्द्र हमाल	मधुवन नगरपालिका	वाडा अध्यक्ष
27	बिमल भन्डारि	मधुवन नगरपालिका	सहायक पाचौ
28	गणेश बहादुर बोहरा	मधुवन नगरपालिका	पशु विकास शाखा प्रमुख
29	राम कुमारि चौधरी	मधुवन नगरपालिका	कार्यपालिका सदस्य
30	हरि राण	इलाका प्रहरि कार्यालय ढोढरि	प्रहरि जवान
31	मधुसुदन चौधरी	इलाका प्रहरि कार्यालय ढोढरि	प्रहरि जवान
32	सुरेन्द्र बहादुर ठगुन्ना	सामाजिक विकास तथा अनुसन्धान केन्द्र बाँके फिल्ड कार्यालय राजापुर	कार्यक्रम संयोजक
33	रमेश गौतम	प्राक्टिकल एक्सन नेपाल	कार्यक्रम अधिकृत
34	आभाष पाडेल	इन्भाईरोमेन्ट एण्ड इन्जिनियरिङ रिसर्च सेन्टर प्रा लि, कोटेश्वर, काठमाडौं	परमर्शदाता
35	केशव पौडेल	इन्भाईरोमेन्ट एण्ड इन्जिनियरिङ रिसर्च सेन्टर प्रा लि, कोटेश्वर, काठमाडौं	परमर्शदाता
36	हरि डगोरा	प्राक्टिकल एक्सन नेपाल	सवारी चालक
37	शंकर चौधरी	सामाजिक विकास तथा अनुसन्धान केन्द्र बाँके फिल्ड कार्यालय राजापुर	सामाजिक परिचालक
38	लक्षिम प्रसाद शर्मा	मधुवन नगरपालिका	
39	रजनि अधिकारि	नेपाल रेडक्रस उपशाखा मधुवन	
40	भरत बहादुर शाहि	इलाका प्रहरि कार्यालय ढोढरि	प्रहरि जवान
41	एक राज वलि	मधुवन नगरपालिका	कृषि विकास शाखा प्रमुख
42	पशुराम चौधरी	मधुवन नगरपालिका वाडा नं १	वाडा अध्यक्ष

ग) वडास्तरीय छलफल प्रमाणिकरण कार्यशाला गोष्ठिमा सहभागीको सूचि

क्र. स.	वार्ड	कार्यक्रम भएको मिति	कार्यक्रम भएको स्थान	सहभागी संख्या	महिला	पुरुष
१	मधुवन नगरपालिका वार्ड नं. १	२०७८ पौष १९ र २०	होमस्ते सभाहल मधुवन १ डल्ला	२९	४	२५
२	मधुवन नगरपालिका वार्ड नं. २ र ३	२०७८ पौष २१ र २२	खाता समन्वय समिति सभाहल मधुवन ३ खाता	३१	९	२२
४	मधुवन नगरपालिका वार्ड नं. ४ र ५	२०७८ पौष २३ र २४	नेपाल रेडक्रस सोसाईति सभाहल वेलवा	३०	११	१९
६	मधुवन नगरपालिका वार्ड नं. ६ र ७	२०७८ पौष २५ र २६	साईनो कटेज सभाहल मधुवन ६ सानोश्री	२६	१६	२६
९	मधुवन नगरपालिका वार्ड नं. ८ र ९	२०७८ पौष २७ र २८	मधुवन नगरपालिका वार्ड नं ८ को सभाहल	३४	१३	२१
			जम्मा	१५०	४७	१०३

घ) समुदायमा सहभागितामूलक संकटासन्नता र क्षमता विश्लेषण (VCA) मा सहभागी विवरण

डा नं	स्थान	मिति	कार्यक्रममा सहभागि समुदाय	सहभागि संख्या	महिला	पुरुष
१	मधुवन वार्ड नं. १ छोट्टिक टडुवा	०११०८।२०७८	छोट्टिक टडुवा	२०	९	११
१	मधुवन वार्ड नं. १ पत्थरवोफ्कि	४।०८।२०७८	पत्थरवोफ्कि	६०	२५	३५
१	मधुवन वार्ड नं. १ कैलाशि	०५।१०।२०७८	कैलाशि	२२	५	१७
१	मधुवन वार्ड नं. १ बहादुरपुर	०६।१०।२०७८	बहादुरपुर, सोमलपुर र कुसुम्मा	२०	८	१२
१	मधुवन वार्ड नं. १ बड्कि टडुवा	०७।१०।२०७८	बड्कि टडुवा, काजि तोल, सल्यानि तोल, इन्द्रपुर	१२	४	८
२	मधुवन वार्ड नं. २ बंगालपुर	२८।१०।२०७८	बंगालपुर र शुन्दरपुर	२३	११	१२
२	मधुवन वार्ड नं. २ अम्मरपुर	२९।१०।२०७८	अम्मरपुर र रजवारा	२२	८	१४
२	मधुवन वार्ड नं. २ सोनाहागाँउ	३०।१०।२०७८	छाट्टिक सोनाहागाँउ र बर्का सोनाहागाँउ	२१	७	१४
२	मधुवन वार्ड नं. २ ओरालिबजार	०१।१०।२०७८	ओरालिबजार र कोठियाघाट	१८	९	९
२	मधुवन वार्ड नं. २ गंगापटुवा	०२।१०।२०७८	खैरहनि र गंगापटुवा	१९	९	१०
३	मधुवन वार्ड नं. ३ खातागाँउ	२८।१०।२०७८	खातागाँउ र कोठियाघाट	२१	२	१९
३	मधुवन वार्ड नं. ३ धनौरा	२९।१०।२०७८	धनौरा	२०	१०	१०
३	मधुवन वार्ड नं. ३ मुक्त कमैया कस्ति	३०।१०।२०७८	मुक्त कमैया कस्ति र डेउरालि तोल	२५	१३	१२
३	मधुवन वार्ड नं. ३ वरालि बजार	०१।१०।२०७८	वरालि बजार र भगतपुर	२२	१६	६
३	मधुवन वार्ड नं. ३ भगरहिया	०२।१०।२०७८	भगरहिया र नयाँ बस्ति	२१	१७	४
३	मधुवन वार्ड नं. ३ विपतपुर	०३।१०।२०७८	विपतपुर र बण्डालि	२१	१६	५

स्थानीय विपद् तथा जलवायु उत्थानशील योजना-मधुवन नगरपालिका, बर्दिया

४	मधुवन वाड नं. ४ बसन्ता	३०१०८१२०७८	महुवा र बसन्ता	२२	९	१३
४	मधुवन वाड नं. ४ ढोढरि	०११०८१२०७८	ढोढरि	१८	२	१६
४	मधुवन वाड नं. ४ बादरभरिया	०२१०९८२०७८	बादरभरिया	११	२	९
४	मधुवन वाड नं. ४ मधुवन	०३१०८१२०७८	माचड र मधुवन	१५	४	११
४	मधुवन वाड नं. ४ वेलवा	४१०८१२०७८	वेलवा	१०	३	७
५	मधुवन वाड नं. ५ बरगाँउ तोल	२८१०७२०७८	बरगाँउ तोल	१३	७	६
५	मधुवन वाड नं. ५ शान्तिपुर तोल	२९१०७२०७८	शान्तिपुर तोल	१८	११	७
५	मधुवन वाड नं. ५ कौसिकापुर तोल	३०१०७२०७८	कौसिकापुर र शान्तिपुर तोल	२३	७	१६
५	मधुवन वाड नं. ५ राम नगर	०११०८१२०७८	कृष्णनगर र रामनगर	३३	१५	१८
६	मधुवन वाड नं. ६	२८१०७२०७८		२०	५	१५
६	मधुवन वाड नं. ६	२९१०७२०७८		२३	१४	९
६	मधुवन वाड नं. ६	३०१०७२०७८		२३	५	१८
६	मधुवन वाड नं. ६	०११०८१२०७८		२२	१२	१०
७	मधुवन वाड नं. ७ दशरथ बस्ति	२८१०७२०७८	दशरथ बस्ति	१९	७	१२
७	मधुवन वाड नं. ७ शुक्रबस्ति	२९१०७२०७८	शुक्रबस्ति	२२	१२	१०
७	मधुवन वाड नं. ७ गंगाबस्ति	३०१०८१२०७८	गंगाबस्ति	२०	१३	७
८	मधुवन वाड नं. ८ बाँसपानि तोल	२८१०७२०७८	बाँसपानि तोल	२२	५	१७
८	मधुवन वाड नं. ८ गरेशपुर ताल	२९१०७२०७८	गरेशपुर ताल	२५	१७	८
८	मधुवन वाड नं. ८ शिवपुर तोल	३०१०७२०७८	शिवपुर तोल	३२	१८	१४
८	मधुवन वाड नं. ८ दुर्गापुरतोला	०११०८१२०७८	दुर्गापुरतोला	२०	३	१७
८	मधुवन वाड नं. ८ ति. सि. यन. बस्ति	०२१०८१२०७८	ति. सि. यन. बस्ति	२६	१४	१२
९	मधुवन वाड नं. ९ शिवशक्ति तोल	२९१०७२०७८	शिवशक्ति तोल , कुसुम्बा देवि तोल , सृजना ताल	३४	५	२९
९	मधुवन वाड नं. ९ कालिकादेवि ताल	३०१०७२०७८	कालिका देवि तोल , राधाकृष्ण तोल र नवदुर्गा तोल	२०	५	१५
९	मधुवन वाड नं. ९ दुर्गा वृद्धि तोल	०११०८१२०७८	दुर्गा वृद्धि तोल र दिपक समृति ताल	१६	३	१३
९	मधुवन वाड नं. ९ सुर्यदय ताल	०२१०८१२०७८	सुर्यदय र शिव पार्वति तोल	१८	६	१२
९	मधुवन वाड नं. ९ पशुपति तोल	३०८१२०७८	पशुपति र गणेश ताल	१९	६	१३
			जम्मा	९२२	३९०	५३२

अनुसूची ७. योजना निर्माण कार्यशाला गोष्ठीका तस्बिर



Some glimpse of Palika level sharing and consultation workshop of LDCRP



Glimpse of Palika level sharing and consultation workshop (LDCRP update/sharing and DRR strategic action planning inception) to newly elected members of madhuwan Municipality

स्थानीय विपद् तथा जलवायु उत्थानशील योजना-मधुवन नगरपालिका, बर्दिया



Some glimpse of ward level planning and sharing workshop



Some glimpse of community level VCA workshop



Some glimpse of VCA training to enumerators